This is a digital copy of a book that was preserved for generations on library shelves before it was carefully scanned by Google as part of a project to make the world's books discoverable online.

It has survived long enough for the copyright to expire and the book to enter the public domain. A public domain book is one that was never subject to copyright or whose legal copyright term has expired. Whether a book is in the public domain may vary country to country. Public domain books are our gateways to the past, representing a wealth of history, culture and knowledge that's often difficult to discover.

Marks, notations and other marginalia present in the original volume will appear in this file - a reminder of this book's long journey from the publisher to a library and finally to you.

Usage guidelines

Google is proud to partner with libraries to digitize public domain materials and make them widely accessible. Public domain books belong to the public and we are merely their custodians. Nevertheless, this work is expensive, so in order to keep providing this resource, we have taken steps to prevent abuse by commercial parties, including placing technical restrictions on automated querying.

We also ask that you:

+ *Make non-commercial use of the files* We designed Google Book Search for use by individuals, and we request that you use these files for personal, non-commercial purposes.

+ *Refrain from automated querying* Do not send automated queries of any sort to Google's system: If you are conducting research on machine translation, optical character recognition or other areas where access to a large amount of text is helpful, please contact us. We encourage the use of public domain materials for these purposes and may be able to help.

+ *Maintain attribution* The Google "watermark" you see on each file is essential for informing people about this project and helping them find additional materials through Google Book Search. Please do not remove it.

+ *Keep it legal* Whatever your use, remember that you are responsible for ensuring that what you are doing is legal. Do not assume that just because we believe a book is in the public domain for users in the United States, that the work is also in the public domain for users in other countries. Whether a book is still in copyright varies from country to country, and we can't offer guidance on whether any specific use of any specific book is allowed. Please do not assume that a book's appearance in Google Book Search means it can be used in any manner anywhere in the world. Copyright infringement liability can be quite severe.

About Google Book Search

Google's mission is to organize the world's information and to make it universally accessible and useful. Google Book Search helps readers discover the world's books while helping authors and publishers reach new audiences. You can search through the full text of this book on the web at `http://books.google.com/`

№ 2986.

6000224280

BIBLIOTHEK

von

Ernst Kelchner.

DUPLUM.

BIBLIOTHECA
FEB 1922
BODLEIANA

86.

Biographiſche und litterariſche

Anekdoten

von den

berühmteſten

grosbrittanniſchen Gelehrten

des

achtzehnten Jahrhunderts;

aus dem

Engliſchen ausgearbeitet,

und

mit Zuſätzen vermehrt

von

J. P. Bamberger,

Königl. Preuß. Kirchenrath und Hofprediger.

BIBLIOTHECA FEB 1872 BODLEIANA

Erſter Band.

Berlin, 1786.

bei Johann Friedrich Unger.

210. o. 465.

BIBLIOTH.
FRIDR. HURTER
Scaphusii.

Vorrede des Herausgebers.

Bei Ausarbeitung dieſes erſten Bandes der biographiſchen und litterariſchen Anekdoten von den berühmteſten grosbrittanniſchen Gelehrten des achtzehnten Jahrhunderts habe ich ein Werk zum Grunde gelegt, das im Jahre 1782 zu London unter folgendem völligen Titel erſchienen iſt:

Biographical and literary Anecdotes of William Bowyer, Printer, F. S. A. and of many of his learned Friends; containing an incidental View of the Progreſs and Advancement of Litterature in this Kingdom, from the End of the preſent Century to the End of the Year 1777, By *John Nichols*, his Apprentice, Partner and Succeſſor.

Die Hauptperſon, deren Leben in dieſem Werke beſchrieben wird, iſt zwar der gelehrte und berühmte Buchdrucker Bowyer; da aber derſelbe mit den gelehrteſten Männern ſeines Zeitalters in genauer Verbindung ſtand; ſo hat Herr Nichols daher Anlaß genommen, von ſehr vielen derſelben die wichtigſten biographiſchen Nachrichten mitzutheilen. Dieſe kommen in dem Werke ſelbſt oft ſehr zerſtreuet vor, laſſen ſich aber, vermittelſt des Regiſters, leicht zuſammenbringen. Ich habe mich nicht nur dieſer Mühe unterzogen, ſondern auch hie und da aus bewährten Quellen einige Zuſätze geliefert.

Indeſſen wird man doch finden, daß von ſehr vielen brittiſchen Gelehrten dieſes Jahrhunderts, die durch ihre Schriften die Aufmerkſamkeit der Deutſchen auf ſich gezogen haben, gar keine Erwähnung geſchehen iſt. Ich habe mir alſo vorgenommen, dieſen Mangel zu erſetzen, und in einem zweiten, auch vielleicht dritten Bande, die wichtigſten Lebensumſtände und Verdienſte ſolcher brittiſchen Gelehrten des gegenwärtigen Jahrhunderts, die vom Herrn Nichols übergangen ſind, aus zuverläſſigen Quellen zu ſammlen.

Die Hauptquellen, aus welchen ich ſchöpfen werde, ſind die brittiſche Biographie; Chauffepieds Supplemente zum Bayle; Nicerons Nachrichten von berühmten Gelehrten; Göttens, Rathleffs und Strodtmanns gelehrtes Europa, und einige einzelne Lebensbeſchreibungen, die ich gelegentlich anzeigen werde.

Auſſer der Bekanntſchaft mit den angeſehenſten brittiſchen Gelehrten, die ich, durch dieſe meine Arbeit, deutſchen Leſern verſchaffe, hoffe ich auch dadurch den Zweck zu erreichen, daß ſie den Wachsthum und die Fortſchritte der Wiſſenſchaften in Grosbrittannien in dem Zeitraum des gegenwärtigen Jahrhunderts mit einem Blick überſehen können. Kann ich aber dieſen Zweck erreichen, ſo glaube ich, nicht vergeblich gearbeitet zu haben.

Potsdam,
den 12ten Auguſt 1785.

Namen-

Namenverzeichnis

der Gelehrten, von welchen in dieſem Bande Nachrichten vorkommen.

A.

Seite

Ainsworth, Robert. — — — 149
Anſtis, Johann. — — — — 146
Armſtrong, Johann. — — — 351
Arnald, Richard. — — — — 374
Atterbury, Franz. — — — 208

B.

Battie, Wilhelm. — — — — 310
Baxter, Wilhelm. — — — 98
Benſon, Wilhelm. — — — — 228
Birch, Thomas. — — — 160
Bladen, Martin. — — — — 296
Bowyer, Wilhelm. — — — 37
Breval, Johann Durmer. — — — 224
Brown, Johann. — — — 283
Burgh, Jacob. — — — — 323

C.

Carte, Thomas. — — — 273
Caslon, Wilhelm. — — — 394
Cave, Eduard. — — — — 130
Chandler, Samuel. — — — 196
Cheſelden, Wilhelm. — — — 286
Chiſhull, Edmund. — — — 95
Churchill, Carl. — — — — 378
Clarke, Wilhelm. — — — — 87
Clayton, Robert. — — — 315
Cleland, Johann — — — — 434
Cockburne, Catharine. — — — 297
Coleraine, Lord Baron von — — 147
Collinſon, Peter. — — — 167
Cooper, Johann Gilbert. — — — 345
Courayer, Peter Franz. — — — 125
Cowper, Wilhelm. — — — — 159

D. Seite

Desvoeux, A. V. — 271
Dodd, Wilhelm. — 418
Drake, Franz. — 141

E.

Edwards, George. — 172
Edwards, Timotheus. — 301
Ellys, Anton. — 432
Elstob, Elisabeth. — 68
Elstob, Wilhelm. — 69

F.

Fairfax, Brian. — 183
Farneworth, Ellis. — 420
Fawkes, Franz. — 473
Ferguson, Jacob. — 474
Folkes, Martin. — 261
Fountaine, Andreas. — 153
Freind, Robert. — 398
Freind, Wilhelm. — 405
Freind, Johann. — 406

G.

Gale, Thomas. — 89
Gale, Roger. — 92
Gale, Samuel. — 94
Gally, Heinrich. — 335
Gambold, Johann. — 292
Garrick, David. — 356
Gibbs, Jacob. — 326
Gordon, Alexander. — 148
Grey, Richard. — 281
Grey, Zacharias. — 430

H.

Hardinge, Nikolaus. — 204
Harris, Wilhelm. — 444
Hay, Wilhelm. — 413
Hayes, Carl. — 367
Heath, Benjamin. — 342

Seite

Hody, Hunfred. — 253
Hollis, Thomas. — 481
Hooke, Nathanael. — 464
Hutchins, Johann. — 225

J.

Jakſon, Johann. — 301
Jago, Richard. — 472
Jebb, Samuel. — 123
Jenkin, Robert. — 72
Jlive, Jakob. — 207
Jortin, Johann. — 25

K.

Kennet, White. — 104
Knight, Samuel. — 142

L.

Lancaſter, Nathanael. — 416
Lauder, Wilhelm. — 226
Leake, Stephan Martin. — 147
Lloyd, Robert. — 376
Locker, Johann. — 155
Lyons, Iſrael. — 372
Lyttelton, Carl. — 180

M.

Mador, Thomas. — 135
Maittaire, Michael. — 253
Mallet, David. — 403
Mangey, Thomas. — 252
Markland, Jeremias. — 74
Mead, Richard. — 336
Melmoth, Wilhelm. — 447
Middleton, Conyers — 184
Morant, Philipp. — 400
Mores, Eduard Rowe. — 204
Moß, Robert. — 122

N.

Nelſon, Robert. — 65
Nicholls, Wilhelm. — 445

Seite

Nickolls, Johann. — 171
North, George — 157

O.

Ockley, Simon. — 308

P.

Parry, Richard. — 433
Parſons, Jacob. — 450
Pococke, Richard. — 259

R.

Rawlinſon, Richard. — 142
Richardſon, Samuel. — 230
Richardſon, Wilhelm. — 144
Rymer, Thomas. — 107

S.

Shaw, Thomas. — 344
Shepherd, Richard. — 425
Sheridan, Franziska. — 419
Spence, Joſeph. — 408
Stackhouſe, Thomas. — 421
Stanhope, George. — 66
Stillingfleet, Benjamin. — 386
Sqire, Samuel. — 390

T.

Tanner, Thomas. — 145
Taylor, Johann. — 108
Tempelman, Peter. — 347
Thirlby, Styan. — 88
Tunſtall, Jacob. — 427

V.

Vertue, George. — 321

W.

Wanley, Humfried. — 71
Warburton, Wilhelm. — 1
Ward, Johann. — 435
Warner, Ferdinand. — 425
Watt, Philip Carteret. — 384
Wesley, Samuel. — 134
Weſt, Gilbert. — 279
Wilkins, David — 97
Willis, Brown. — 328
Wise, Franz. — 156
Worthington, Wilhelm. — 479
Wotton, Wilhelm. — 100

Wilhelm Warburton.

Dieſer gelehrte Prälat ward den 24ſten December 1698 zu Newark an der Trent in der Grafſchaft Nottingham gebohren. Sein Vater war George Warburton, ein Sachwalter und Stadtſchreiber des Orts, in welchem dieſer ſein älteſter Sohn ſeine Geburt und Erziehung erhielt. Die Familie des Dr. Warburton kam unſprünglich aus der Grafſchaft Cheſter, woſelbſt ſein Urgroßvater wohnte. Sein Großvater Warburton war der erſte, der ſich zu Newark niederließ, wo er als ein Rechtsgelehrter practiſirte, und Gerichtshalter der Grafſchaft Nottingham war. Sein Vater, George, ſtarb um das J. 1706, und hinterließ ſeine Wittwe mit vier Kindern, zwey Söhnen und zwey Töchtern, von welchen der zweyte Sohn George jung ſtarb, von den Töchtern aber die eine ihren Bruder überlebte. Unſer Warburton erhielt ſeine erſte Erziehung unter Weſton, damaligen Lehrer der Schule zu Okerham, in der Grafſchaft Rutland, und nachher Vicar von Cambden in der Grafſchaft Glouceſter, wo er eben keine große Beweiſe von einem vorzüglichen Geiſte gab. Warburtons urſprüngliche Beſtimmung war zu denſelben Geſchäften, die ſein Vater und Großvater trieben; und er ward daher als Schreiber bey einem Sachwalter untergebracht, bey welchem er ſo lange blieb, bis er die Geſchäfte für ſich ſelbſt treiben konnte. Hierauf ward er zu einem der Gerichtshöfe von Weſtmünſter zugelaſſen, und trieb einige Jahre das Geſchäfte eines Sachwalters an ſeinem Ge-

burtsorte. Das Glück, das er hier in seinem Amte hatte, war vermuthlich nicht sehr groß. So viel ist gewiß, daß es ihn nicht reitzen konnte, sich demselben auf seine ganze übrige Lebenszeit zu wiedmen; und es ist wahrscheinlich, daß dieser Mangel an Aufmunterung ihn bewegen mochte, seine Gedanken auf ein Geschäfte zu richten, in welchem seine gelehrte Kenntnisse mehr geschätzt würden, und er dem Hange seiner Neigung leichter folgen konnte. Er scheint aus der Schule mehr Gelehrsamkeit mitgebracht zu haben, als zu einem Sachwalter nöthig war. Dieses konnte ihn auf seinem Wege mehr aufhalten, als forthelfen, da man insgemein bemerkt, daß eine Aufmerksamkeit auf litterarische Angelegenheiten und das Gewirre eines Sachwalteramts, mit nur einem mäßigen Theile von Geschäften, gar nicht zusammen bestehen können.

Es ist daher nicht zu verwundern, daß er die Ruhe dem Geräusch vorzog, und allen Vortheilen entsagte, die er etwa erwarten konnte, wenn er bey der Rechtspflege geblieben wäre. Ein scharfsinniger Schriftsteller hat versichert, daß er eine Zeitlang bey einer Schule Unterlehrer gewesen sey. Im J. 1724 erschien sein erstes Werk, das aus Uebersetzungen aus dem Cäsar, Plinius, Claudianus und andern, bestand, unter dem Titel: **Vermischte Uebersetzungen, in Prosa und in Versen, aus römischen Dichtern, Rednern und Geschichtschreibern**, in Duodez. Es ist seinem frühen Gönner, dem Ritter **Sutton** zugeeignet, und scheint zu seiner ersten geistlichen Beförderung den Grund gelegt zu haben. Um diese Zeit hatte er vermuthlich sein Sachwalteramt noch nicht verlassen, ob es gleich gewiß ist, daß er sich nicht viel damit abgab. Um Weihnachten 1726 kam er nach London, und ward bald mit **Theobald, Concanen**, und andern von **Popes** Feinden, bekannt, in deren Umgang er viel Vergnügen fand. Um diese Zeit

geschahe

geschahe es, daß er an Concanen einen Brief, datirt den 2ten Januar 1726 schrieb, der, da er zufälliger Weise in die Hände des Dr. Akenside fiel, den meisten von seinen Freunden vorgezeigt ward, und dadurch zu vielem Nachdenken Anlaß gab. Um diese Zeit theilte er auch dem Theobald einige Anmerkungen über den Shakspeare mit, die nachher in der Ausgabe dieses Kunstrichters von diesem großen dramatischen Dichter erschienen.

Im J. 1727 kam sein zweytes Werk heraus, unter dem Titel: eine kritische und philosophische Untersuchung über die Ursachen der Zeichen und Wunder, wie sie von den Geschichtschreibern erzählt werden ꝛc. in Duodez, und ward ebenfalls dem Ritter Sutton zugeeignet. Um diese Zeit war er schon ordinirt, und 1728 hatte er die Ehre, auf dem Königlichen Verzeichnisse der Magister der freyen Künste zu stehen, die bey des Königs Aufenthalt zu Cambridge dazu ernannt wurden. In eben diesem Jahre ward er vom Ritter Sutton zu der Pfarre von Burnt Broughton in der Grafschaft Lincoln präsentiret; eine Stelle, die er bis zu seinem Tode behielt, bey welcher er einen ziemlichen Theil seiner mittlern Jahre in einer fleißigen Einsamkeit, die ganz den Wissenschaften gewidmet war, zubrachte, und einige von seinen wichtigsten Werken entwarf, und auch zum Theil ausführte. Nachdem er diese Beförderung erhalten hatte, verstrichen verschiedene Jahre, ehe er wieder als ein Schriftsteller in der Welt auftrat *). Im J. 1736 machte er einen Entwurf zu einer neuen Ausgabe des Vellejus Paterculus in der Bibliotheque Britannique

*) Wenigstens nicht unter seinem Namen; denn es ist wahrscheinlich, daß er im J. 1732 eine Apologie für den Ritter Sutton, als derselbe aus dem Unterhause gestoßen ward, geschrieben habe.

bekannt, der aber nie ausgeführt ward. Middleton, in einem Briefe vom 9ten April 1737, dankt ihm für seine Briefe sowohl als für das Journal, welches, wie er sagt, „bald nach dem Datum meines letzten Briefes „in meine Hände kam. Ich hatte schon vorher die „Stärke Ihres kritischen Genies sich sehr glücklich am „Shakespeare beschäftigt gesehen, wußte aber nicht „daß Sie es jemals an lateinischen Schriftstellern ver„sucht hätten. Mir gefielen viele von Ihren Verbesse„rungen, und ich schrieb sie am Rande meiner Ausga„ben ab; doch bin ich nicht mit allen gleich zufrieden. „Es ist ein löbliches und edles Vergnügen, wenn wir „zuweilen bey unserm Lesen das Glück einer Muth„maßung versuchen. Allein in dem gegenwärtigen Zu„stande der meisten alten Schriftsteller kann man es „schwerlich für ein Studium halten, das zur Beschäf„tigung einer Lebenszeit geschickt wäre, wenigstens ist „es sicherlich Ihrer Talente und Ihres Fleißes nicht „würdig, welche, anstatt mit Wörtern zu spielen, „vielmehr bestimmt zu seyn scheinen, die Meinungen „und Sitten der Welt zu verbessern.“ Diese Urtheile seines Freundes scheinen bey ihm ihr gehöriges Gewicht gehabt zu haben; denn von dieser Zeit an ward die vorgesetzte Ausgabe bey Seite gelegt, und hernach nie wieder vorgenommen.

In diesem J. 1736 geschahe es, daß man sagen konnte, er sey aus der Dunkelheit des Privatlebens zur Bekanntschaft der Welt hervorgestiegen. Das erste Werk, das ihn nachher bekannt machte, erschien jetzt unter dem Titel: die Verbindung zwischen der Kirche und dem Staate; oder, die Nothwendigkeit und Billigkeit einer durch Landesgesetze eingeführten Religion und eines Prüfsteines, erwiesen aus dem Wesen und Zweck der bürgerlichen Gesellschaft, nach den Grundsätzen des Natur-

Natur- und Völkerrechts, *) in dreyen Theilen; der erſte Theil handelt von einer bürgerlichen und religiöſen Geſellſchaft; der zweyte von einer durch Landesgeſetze eingeführten Kirche; der dritte vom Teſtgeſetz; in Octav. Am Ende ward der Entwurf von der göttlichen Sendung Moſis angekündiget, in welchem Werk er um dieſe Zeit ſchon ziemlich weit gekommen war. Der erſte Band dieſes Wercks kam im Januar 1737. in 8. heraus unter dem Titel: die göttliche Sendung Moſis, erwieſen nach den Grundſätzen eines religiöſen Deiſten aus der Nichterwähnung der Lehre von einem künftigen Zuſtande der Belohnungen und Strafen in der jüdiſchen Haußhaltung; in ſechs Büchern, von Wilhelm

*) Von dieſem Bande, der namenlos heraus kam, ward in the preſent ſtate of the Republic of Letters, Vol. 17. p. 171. geurtheilt: „es ſey das Werk eines Herrn, „deſſen Geſchicklichkeit, Beurtheilung und Gelehrſamkeit eine hohe Würde in der Kirche verdienten, in „welcher er jetzt einer von den untern Lehrern ſey.“ Von dieſem Werke wurden, bey Lebzeiten des Verfaſſers, vier Ausgaben, und eine jede mit beträchtlichen Veränderungen, gedruckt. Edwards, in ſeinen Canons of Criticism, ſagt ſpöttiſch: „die erſte Ausgabe „von der Verbindung ꝛc. kam ohne eine Zueignungsſchrift heraus, ward aber den Biſchöfen zum Geſchenk „überſendet; und als darauf nichts erfolgte, ward „die zweyte den beyden Univerſitäten zugeeignet; als „auch hierauf nichts geſchahe, ward die dritte dem „Grafen von Cheſterfield gewidmet; und auch hierauf „iſt bis jetzt (1748) noch nichts erfolget.“ Man muß geſtehen, daß dieſes ſehr ſcharf geurtheilt ſey; allein die lange Vernachläßigung und die ſpäte Erhöhung eines Mannes von Warburtons Talenten wird, da ſich jetzt der perſönliche Haß gelegt hat, und man die ruhige Stimme der Vernunft hören kann, nur denen, die ſeiner hätten eher eingedenk ſeyn ſollen, zur Schande gereichen.

Warburton, M. d. f. K. und Verfaſſer der Verbindung zwiſchen Kirche und Staat. Dieſes Werk erhielt eine Aufnahme, die weder die Materie, noch die Art, wie ſie abgehandelt ward, zu berechtigen ſchien. Man fiel, wie der Verfaſſer hernach bemerkte, daſſelbe auf eine ſo ſchmähſüchtige und grauſame Art an, die man kaum würde verziehen haben, wenn es die göttliche Sendung Mahomets geweſen wäre. Es veranlaßte verſchiedene Antworten, und ſo viele Mißhandlung von den Verfaſſern des Weekly Miſcellany, daß er in weniger als zwey Monaten ſich zu vertheidigen genöthigt ward, in der Rechtfertigung des Verfaſſers der göttlichen Sendung Moſis gegen die Beſchuldigungen des Briefes eines Landgeiſtlichen in dem *Weekly Miſcellany*, in Octav.

Warburtons außerordentliche Verdienſte hatten nun die Aufmerkſamkeit des Kronerben auf ſich gezogen, in deſſen unmittelbaren Dienſten man ihn im Junius 1738 findet, als er heraus gab: der Glaube, der durch Liebe zur chriſtlichen Erbauung thätig iſt, eine Predigt ꝛc. von W. Warburton, Hofprediger des Prinzen von Wallis. Im November 1738 erſchien eine zweyte Ausgabe der göttlichen Sendung Moſis. Im J. 1739 war die Welt in Gefahr, dieſen außerordentlichen Mann durch ein intermittirend Fieber zu verlieren, von welchem er mit einiger Schwierigkeit durch den ſtarken Gebrauch der Chinarinde befreyet ward.

Popes Verſuch über den Menſchen war nun ſeit einigen Jahren heraus gekommen, und man glaubt durchgängig, daß der Verfaſſer, bey Verfertigung deſſelben, die Philoſophie des Lords Bolingbroke angenommen habe, dem er bey dieſer Gelegenheit als ſeinem Führer gefolgt ſey, ohne zu merken, wohin ſeine Grundſätze führten. Im J. 1738. ſchrieb de Crouſaz darüber einige Anmerkungen, und beſchuldigte

digte den Verfaſſer des Spinoſismus und Naturalismus. Da dieſe in Warburtons Hände fielen, ſo gab er eine Vertheidigung des erſten Briefs, und bald darauf der übrigen drey, in ſieben Briefen heraus, von welchen ſechſe 1739 und der ſiebente 1740 unter dem Titel heraus kamen: eine Vertheidigung von Popes Verſuch über den Menſchen, von dem Verfaſſer der göttlichen Sendung Moſis. Die Meinung, die Pope von dieſer Vertheidigung ſowohl als von ihrem Verfaſſer hatte, kann man am beſten aus ſeinen Briefen erſehen. In der Folge ward eine dauerhafte Freundſchaft unter ihnen errichtet, die ununterbrochen bis zu Popes Tode fortwährete, welcher während ſeinem übrigen Leben gegen die Beurtheilung und Geſchicklichkeit ſeines Freundes eine Achtung und Ehrerbietung bezeugte, die von vielen ſo betrachtet werden wird, als ob ſie faſt einer kriechenden Schmeicheley nahe gekommen ſey. Im J. 1741 erſchien der zweyte Band von der göttlichen Sendung Moſis, in zwey Theilen, der das vierte, fünfte und ſechſte Buch enthielt, wie auch eine zweyte Auflage der Verbindung zwiſchen der Kirche und dem Staate.

Im Sommer dieſes Jahres kamen Pope und Warburton auf einer Landreiſe nach Oxford, wo ſie ſich trennten; denn Pope reiſete, nach einem eintägigen Aufenthalt, weiter gegen Abend; und Warburton, der einen Tag länger blieb, um den Dr. Coneybeare, damaligen Dechant der Chriſtkirche, zu beſuchen, kehrte nach London zurück. An dieſem Tage ſandte der Vicekanzler, Dr. Leigh, ſeinen Bedienten zu ihm, mit dem gewöhnlichen Komplimente, um von ihm zu vernehmen, ob die höchſte Würde in der Gottesgelahrtheit ihm angenehm ſeyn würde? Warburton gab eine Antwort, wie ſie eine ſo höfliche Anfrage verdiente. Um dieſelbe Zeit ward dem Pope die

Warburton, M. d. f. K. und Verfaſſer der Verbindung zwiſchen Kirche und Staat. Dieſes Werk erhielt eine Aufnahme, die weder die Materie, noch die Art, wie ſie abgehandelt ward, zu berechtigen ſchien. Man fiel, wie der Verfaſſer hernach bemerkte, daſſelbe auf eine ſo ſchmähſüchtige und grauſame Art an, die man kaum würde verziehen haben, wenn es die göttliche Sendung Mahomets geweſen wäre. Es veranlaßte verſchiedene Antworten, und ſo viele Mißhandlung von den Verfaſſern des Weekly Miſcellany, daß er in weniger als zwey Monaten ſich zu vertheidigen genöthigt ward, in der Rechtfertigung des Verfaſſers der göttlichen Sendung Moſis gegen die Beſchuldigungen des Briefes eines Landgeiſtlichen in dem *Weekly Miſcellany*, in Octav.

Warburtons außerordentliche Verdienſte hatten nun die Aufmerkſamkeit des Kronerben auf ſich gezogen, in deſſen unmittelbaren Dienſten man ihn im Junius 1738 findet, als er heraus gab: der Glaube, der durch Liebe zur chriſtlichen Erbauung thätig iſt, eine Predigt ꝛc. von W. Warburton, Hofprediger des Prinzen von Wallis. Im November 1738 erſchien eine zweyte Ausgabe der göttlichen Sendung Moſis. Im J. 1739 war die Welt in Gefahr, dieſen außerordentlichen Mann durch ein intermittirend Fieber zu verlieren, von welchem er mit einiger Schwierigkeit durch den ſtarken Gebrauch der Chinarinde befreyet ward.

Popes Verſuch über den Menſchen war nun ſeit einigen Jahren heraus gekommen, und man glaubt durchgängig, daß der Verfaſſer, bey Verfertigung deſſelben, die Philoſophie des Lords Bolingbroke angenommen habe, dem er bey dieſer Gelegenheit als ſeinem Führer gefolgt ſey, ohne zu merken, wohin ſeine Grundſätze führten. Im J. 1738. ſchrieb de Crouſaz darüber einige Anmerkungen, und beſchuldigte

digte den Verfaſſer des Spinoſismus und Naturalismus. Da dieſe in Warburtons Hände fielen, ſo gab er eine Vertheidigung des erſten Briefs, und bald darauf der übrigen drey, in ſieben Briefen heraus, von welchen ſechſe 1739 und der ſiebente 1740 unter dem Titel heraus kamen: eine Vertheidigung von Popes Verſuch über den Menſchen, von dem Verfaſſer der göttlichen Sendung Moſis. Die Meinung, die Pope von dieſer Vertheidigung ſowohl als von ihrem Verfaſſer hatte, kann man am beſten aus ſeinen Briefen erſehen. In der Folge ward eine dauerhafte Freundſchaft unter ihnen errichtet, die ununterbrochen bis zu Popes Tode fortwährete, welcher während ſeinem übrigen Leben gegen die Beurtheilung und Geſchicklichkeit ſeines Freundes eine Achtung und Ehrerbietung bezeugte, die von vielen ſo betrachtet werden wird, als ob ſie faſt einer kriechenden Schmeicheley nahe gekommen ſey. Im J. 1741 erſchien der zweyte Band von der göttlichen Sendung Moſis, in zwey Theilen, der das vierte, fünfte und ſechſte Buch enthielt, wie auch eine zweyte Auflage der Verbindung zwiſchen der Kirche und dem Staate.

Im Sommer dieſes Jahres kamen Pope und Warburton auf einer Landreiſe nach Oxford, wo ſie ſich trennten; denn Pope reiſete, nach einem eintägigen Aufenthalt, weiter gegen Abend; und Warburton, der einen Tag länger blieb, um den Dr. Coneybeare, damaligen Dechant der Chriſtkirche, zu beſuchen, kehrte nach London zurück. An dieſem Tage ſandte der Vicekanzler, Dr. Leigh, ſeinen Bedienten zu ihm, mit dem gewöhnlichen Komplimente, um von ihm zu vernehmen, ob die höchſte Würde in der Gottesgelahrtheit ihm angenehm ſeyn würde? Warburton gab eine Antwort, wie ſie eine ſo höfliche Anfrage verdiente. Um dieſelbe Zeit ward dem Pope die

höchste Würde in der Rechtsgelahrtheit angeboten, die er anzunehmen geneigt zu seyn schien, bis er erfuhr, daß man wegen der Art, wie sein Freund das ihm vom Vicekanzler zugedachte Kompliment aufnahm, einige Schwierigkeiten gemacht habe. Er weigerte sich hierauf schlechterdings, die ihm angetragene Würde anzunehmen. Es ward also für beyde nichts aus der Sache; und die Universität von Oxford that durch ihr Betragen hiebey ihrem Ruhme einigen Schaden, da sie solchergestalt der Ehre von zweyen Namen beraubt ward, die gewiß der Gesellschaft, in welche sie aufgenommen werden sollten, ein Ansehen würden gegeben haben.

Popes Freundschaft gegen Warburton vermehrte nicht nur seinen Ruhm, sondern war ihm auch noch in andern Rücksichten vortheilhaft. Er machte ihn mit den meisten seiner Freunde *) bekannt, und empfahl ihn denselben sehr eifrig; unter andern auch dem Ralph Allen Esq. von Prior-Park, dessen Nichte er einige Jahre hernach heyrathete, und dessen großes Vermögen endlich seinem einzigen Sohne zufiel. Eine Folge von dieser Bekanntschaft war auch, daß Warburton im J. 1742 zu Bath war; woselbst er eine Predigt, die er in der dasigen Abteikirche gehalten hatte, zum Besten des dasigen allgemeinen Hospitals oder Krankenhauses, das dem Allen sehr am Herzen lag, drucken ließ. Dieser Predigt fügte er bey, eine kurze Nachricht von der Beschaffenheit, dem Ursprung und Fortgang des allgemeinen Krankenhauses zu Bath. In eben diesem Jahre gab er auch heraus,

*) Man findet, daß Pope sich viel Mühe gegeben habe, den Lord Bolingbroke und Warburton als Personen, die sich einander gern sehen würden, zusammenzubringen. Diese so sehr gewünschte Zusammenkunft scheinet aber nie Statt gefunden zu haben.

heraus, eine Abhandlung über den Urſprung der Ritterbücher, am Ende von Jarvis Vorrede zu einer Ueberſetzung des Don Quixote, von welcher Pope, wie er ihm ſagte, kaum zwey Abſätze geleſen hatte, als er ſchon ausrief, aut Eraſmus, aut Diabolus. „Ich erkannte Sie, ſetzt er hinzu, ſo gewiß, „als die Alten die Götter kannten, an dem erſten „Schritt, und gleich bey der Thüre. Ich habe keinen Augenblick übrig, mich darüber zu erklären, „konnte aber doch nicht umhin, etwas zu erwähnen, „das mir ſo viel Vergnügen machte.“ Popes Aufmerkſamkeit auf ſeine Vortheile war nicht blos in Dingen, die in ſeiner Macht ſtanden, eingeſchränkt; er empfahl ihn auch einigen, die ihm zu helfen mehr im Stande waren; insbeſondre erhielt er ein Verſprechen vom Lord Granville, das aber doch vermuthlich ihm am Ende nichts half.

Im J. 1742 gab Warburton heraus: einen kritiſchen und philoſophiſchen Kommentar über Popes Verſuch vom Menſchen. In dieſem iſt enthalten eine Vertheidigung dieſes Verſuchs gegen die Misdeutungen des franzöſiſchen Ueberſetzers, de Resnel, und des Kommentators de Crouſaz, Profeſſors der Philoſophie, und Mathematik zu Lauſanne. Um dieſe Zeit, da Warburton das völlige Zutrauen vom Pope hatte, war es, daß er ihm rieth, die Dunciade zu vollenden, den Namen des Helden zu verändern, und ein viertes Buch zuzuſetzen. Dies geſchahe im J. 1742, und im Anfange des folgendes Jahres kam ſie in Quarto heraus mit Anmerkungen von unſerm Verfaſſer, der daher auch ſeinen Theil von der Satyre erhielt, die Cibber gegen Popen und ſeinen Anmerker ſehr freygebig austheilte. Am Ende aber dieſes Jahres gab er eine vollſtändige Ausgabe des Verſuchs über den Menſchen, und des Verſuchs über Kritik, heraus; und durch die Proben, die er

darin von seiner Geschicklichkeit gab, ward Pope vermuthlich bewogen, ihm die Ausgabe der Werke, die er hinterlassen würde, aufzutragen. Auf Popens Verlangen übersahe und verbesserte er um diese Zeit den Versuch über den Homer, so wie er jetzt in der letzten Ausgabe seiner Uebersetzung stehet. Die Ausgabe der Dunciade war der letzte Dienst, den unser Verfasser dem Pope bey seinen Lebzeiten erwieß. Nach einer schmerzhaften und langwierigen Krankheit, deren Ausgang man lange vorhergesehen hatte, starb dieser große Dichter den 30sten May 1744. und durch seinen letzten Willen vom 12ten des vorhergehenden Decembers vermachte er unserm Warburton die eine Hälfte seiner Bücherſammlung, und das Eigenthum aller derer von seinen Werken, die bereits gedruckt waren, und das er noch nicht anderweitig verschenkt oder veräußert hatte, nebst dem ganzen Gewinn, der aus irgend einer Ausgabe nach seinem Tode entstehen würde; wobey er doch zugleich verordnete, daß sie ohne irgend einige künftige Veränderungen herausgegeben werden sollten. Sein Beystand, den er dem Dr. Grey im J. 1744 geleistet hatte, ward in der Vorrede zum Hudibras freymüthig anerkant.

Die göttliche Sendung Mosis war nun seit einiger Zeit herausgekommen, und man hatte von verschiedenen Seiten verschiedene Antworten und Einwürfe dagegen vorgebracht. In diesem J. 1744 richtete Warburton seine Aufmerksamkeit auf diese Angriffe gegen sein Lieblingwerk, und vertheidigte sich auf eine Art, die, ob sie gleich nicht bewieß, daß er viel Bescheidenheit oder Mistrauen gegen sich selbst besaß, doch wenigstens zu erkennen gab, daß er die Waffen der Kontrovers mit einer Meisterhand zu führen verstehe. Seine erste Vertheidigung erschien nun unter dem Titel: „Anmerkungen über verschiedene gelegentliche „Vorwürfe; zur Beantwortung des Dr. Middleton,

„Dr.

„Dr. Pococke, *) des Vorstehers des Kartheuserklo„sters Nicolaus Mann, des Dr. Richard Grey und „andrer; zur Erklärung und Rechtfertigung verschie„dener Stellen in der göttlichen Sendung Mosis, ge„gen welche diese gelehrte Schriftsteller Einwürfe ge„macht haben. Nebst einer allgemeinen Uebersicht des „Beweisgrundes der göttlichen Sendung Mosis, so „fern derselbe bis jetzt vorgetragen ist, worin die Be„ziehung, die die verschiedene Theile auf einander und „aufs Ganze haben, betrachtet wird. Nebst einem „Anhange zur Beantwortung einer kleinen Schrift, „betitelt: eine Prüfung von Herrn W. zweytem Satze." in Octav. Und hierauf folgten im nächsten Jahre: „Anmerkungen über verschiedene gelegentliche Vor„würfe; zur Beantwortung der Doctoren Stebbing „und Sykes, und zur Erläuterung und Rechtferti„gung der beyden Abhandlungen in der göttlichen Sen„dung über den Befehl an Abraham, seinen Sohn zu „opfern, und über die Beschaffenheit der jüdischen „Theokratie, gegen welche diese gelehrte Schriftsteller „Einwürfe gemacht haben; zweyter und letzter Theil, „in Octav." Diese beyden Antworten sind in solchen hohen Ausdrücken von zuversichtlicher Ueberlegenheit geschrieben, die fast eine jede Schrift, die während seiner übrigen Lebenszeit aus seiner Feder kam, auszeichnete. Am 5ten September ward die Freundschaft zwischen ihm und Allen durch seine Heirath mit dessen Nichte, der Jungfer Tucker, noch mehr befestigt, die ihn überlebt hat, und jetzt (1781) mit dem ehrwürdigen Herrn Smith verheirathet ist.

Um

*) Der gelehrte Bischof von Meath, dessen Nachricht von den Hieroglyphen und von deren Beziehung auf die Sprache, die er in seinen Beobachtungen über Egypten gegeben hatte, von dem, was in der göttlichen Sendung behauptet ist, verschieden war.

Um dieſe Zeit befand ſich Grosbrittannien in groſſer Unruhe, wegen der in Schottland ausgebrochenen Rebellion. Die es mit der damaligen Regierung hielten, glaubten verpflichtet zu ſeyn, gegen den einfallenden Feind alle ihre Kräfte anzuſtrengen. Die Geiſtlichen ließen es nicht an ihrem Theile fehlen, und keiner that mehr Dienſte, als Warburton, der, in dieſen ſehr bedenklichen Umſtänden, drey ſehr vortrefliche und ſchickliche Predigten drucken ließ. I. „Eine getreue „Abſchilderung des Pabſtthums, woraus erhellet, daß „es ſowohl das Gegentheil vom Chriſtenthum, als „auch die Zernichtung der Moralität, der Frömmigkeit, „und der bürgerlichen Freiheit ſey. Eine Predigt in „der Jacobsſtraße von Weſtmünſter 1745 gehalten.“ in Octav. II. „Eine durch die gegenwärtige unnatürliche Rebellion veranlaßte Predigt.“ 8vo. III. „Richtige Darſtellung der Nationalſtunden, eine Predigt „am Faſttage gehalten.“ 8vo. Wegen dieſer letzten Predigt ward er mit ſeinem vormaligen Gegner, dem Dr. Stebbing, abermal in einen Streit verwickelt. Dieſer veranlaßte: „eine apologetiſche Zueignungsſchrift an den Dr. Heinreich Stebbing, zur Beantwortung ſeines Tadels und ſeiner Misdeutungen „der am allgemeinen Faſttage gehaltenen Predigt.“ 1746 8vo.

Ungeachtet ſeiner groſſen Verbindungen, ſeiner anerkannten Geſchicklichkeit, und ſeines wohl befeſtigten Ruhms; eines Ruhms, der auf dem dauerhaften Grund ſeiner Gelehrſamkeit ruhete, und durch die anſtändige und ſorgfältige Beobachtung einer jeden Pflicht, die ihm in ſeinem Amte oblag, erhalten ward; findet man doch nicht, daß er ſeit 1728, da er die Pfarrſtelle vom Ritter Sutton erhielt, eine andre Beförderung (außer der Hofpredigerſtelle beim Printzen von Wallis) erhalten habe, bis zum J. 1738, als er von der Geſellſchaft in Lincolns Collegium der Rechtsgelehrten einmüthig

müthig zu ihrem Prediger ernennt ward. Im November gab er heraus: „eine Predigt, gehalten am Dank„feste, das wegen Unterdrückung der neulichen unna„türlichen Rebellion verordnet ward.“ Im J. 1747 erschien seine Ausgabe des Shakespeare, und seine Vorrede zur Clarissa. Im nämlichen Jahre gab er heraus. I. „Einen Brief von einem Schriftsteller an „ein Parlementsglied, das litterarische Eigenthum betreffend.“ 8vo. II. „Eine Vorrede zu der Frau Cock„burns Anmerkungen über die Grundsätze und Urtheile „des Dr. Rutherfords, in seinem Versuche über die „Natur und Verpflichtungen der Tugend ꝛc.“ 8vo. III. „Eine Vorrede zu einer kritischen Untersuchung „über die Meinungen und das Verhalten der alten Phi„losophen, betreffend die Beschaffenheit eines künfti„gen Zustandes, und ihre Methode, durch eine dop„pelte Lehre zu unterrichten,“ (von Herrn Town) 8vo 1747. zweyte Auflage. Im J. 1748 erschien eine dritte verbesserte und vermehrte Auflage von der Verbindung zwischen Kirche und Staat.

Im J. 1749 ward Popes moralischer Karakter von einer Seite, von welcher man es am wenigsten erwarten konnte, sehr heftig angegriffen. Sein Führer, Philosoph und Freund, Lord Bolingbroke, gab ein Buch heraus, das er vormals in der Handschrift dem Herrn Pope geliehen hatte. Die Vorrede zu diesem Werke, die vom Mallet geschrieben war, enthielt eine Beschuldigung Popes, daß er eine Ausgabe von des Lords Schrift heimlich, ohne seine Erlaubniß, oder ohne sein Wissen habe drucken lassen. Bald darauf erschien eine Vertheidigung des Dichters, die man durchgängig unserm Warburton zuschrieb, und hernach auch von ihm anerkannt ward. Sie hat den Titel: „ein Brief an den Herausgeber der Briefe „über den Geist des Patriotismus, über den Begrif „von einem patriotischen Könige, und über den Zustand

„der

„der Partheien ꝛc. der durch des Herausgebers Vorbe„richt veranlaßt ist;“ wodurch bald hernach eine kleine Schrift hervorgebracht ward, unter dem Titel: „ein „vertraulicher Brief an den unverschämtesten Mann, der lebt,“ 8vo, eine Schrift, wie man richtig bemerkt hat, die in einer Sprache geschrieben ist, die arg genug wäre, selbst den Gefängnissen und Dachstuben zur Schande zu gereichen.

Um diese Zeit gab die Erscheinung von Middletons Untersuchung über die wunderthätigen Kräfte zu einem Streite Anlaß, der von beyden Seiten mit grosser Hitze und Unhöflichkeit geführt ward, und keinem von beyden Theilen sehr zum Ruhm gereichte. Bey dieser Gelegenheit gab Warburton eine vortrefliche Schrift heraus, die mit einer gewissen Freymüthigkeit und Mäßigung geschrieben ist, welche er leider nicht allezeit beobachtete. Der Titel ist: „Juliani, „oder eine Abhandlung über das Erdbeben und Feuer„speyen, das dieses Kaisers Versuch, den Tempel zu „Jerusalem wieder aufzubauen, vereitelte.“ 8vo 1750. Eine zweyte Auflage dieser Abhandlung nebst Zusätzen erschien 1751; in welchem Jahre er das Publikum mit seiner Ausgabe von Popes Werken, mit Anmerkungen, in neun Bänden, 8vo beschenkte. Er ließ auch noch in diesem Jahre drucken: „eine Antwort auf „einen Brief an Dr. Middleton,“ der in eine kleine Schrift eingerückt war, die den Titel führte: „richtige „Darstellung des Beweises von der göttlichen Sendung ꝛc.“ wie auch: „eine Nachricht von den Weissa„gungen des Avise Evans, des welschen Propheten „im letzten Jahrhunderte.“ Die letztere dieser Schriften zog ihm hernach viele Spötterey zu. Im J. 1753 gab Warburton den ersten Band von Predigten, die [illegible] Inn gehalten hatte, unter dem Titel [illegible] gentlich entdeckte und erklärte Grundsätze „der

„der natürlichen und geoffenbarten Religion.“ Im folgenden Jahre erschien auch der zweyte Band.

Nachdem seit einiger Zeit dem Publikum die Erscheinung der Werke des Lords Bolingbroke versprochen, und dasselbe, wegen des Geschreies, das man davon machte, gleichsam damit bedrohet worden war, so wurden sie endlich um diese Zeit gedruckt. Die bekannte Geschicklichkeit und der Unglaube dieses vornehmen Herrn hatten in den Gemüthern vieler Leute wegen der gefährlichen Wirkungen seiner Lehren Besorgnisse erregt: und nichts als die Erscheinung seiner ganzen Stärke konnte seine Freunde überzeugt haben, wie wenig *von Beweisgründen* gegen die Religion, die so *schlecht unterstützt waren*, zu besorgen sey. Die persönliche Feindschaft, die viele Jahre vorher zwischen dem Lord und unserm Verfasser entstanden war, hatte den ersten bewogen, eine von seinen Urtheilen gegen zwey Schriften des letztern zu richten, nämlich gegen die göttliche Sendung ꝛc. und die Verbindung ꝛc. Es kamen bald viele Beantwortungen heraus; allein keine war mit mehr Scharfsinnigkeit, Gründlichkeit und Witz geschrieben, als: „eine Darstellung der Phi„losophie des Lords Bolingbroke, in zwey Briefen an einen Freund, 1754.“ Der dritte und vierte Brief folgten 1755, nebst einer neuen Auflage der beyden erstern; und in demselben Jahre erschien auch eine kleinere Ausgabe aller vier Briefe. Ob sie nun gleich ohne Namen heraus kamen, so wurden sie doch durchgängig unserm Warburton zugeschrieben, und nachher auch öffentlich von ihm anerkannt. Bey einigen Exemplaren dieser Schrift ist ein vortreffliches sehr höfliches Schreiben des Präsidenten Montesquieu vom 26sten May 1754 vorgedruckt.

Um diese Zeit, da Warburton schon 56 Jahre alt war, schien endlich die Beförderung, die er schon lange

lange verdient, und die man bisher zurückgehalten hatte, sich ihm zu nähern. Im September 1754 ward er zu einem von des Königs Hofpredigern ernannt, und im nächsten Jahre zu einer Pfründe in der Cathedralkirche zu Durham, nach dem Tode des Dr. Mangey, präsentiret. Bald nach dieser Beförderung schrieb er „Anmerkungen über Neals Geschichte der „Puritaner." Um eben diese Zeit erhielt er vom damaligen Erzbischof von Canterburg, Dr. Harring, die höchste Würde in der Gottesgelahrtheit: und da man eine neue Auflage von der göttlichen Sendung Mosis verlangte, so ließ er die vierte verbesserte und vermehrte Auflage derselben drucken, und theilte sie in zwey Bände, nebst einer Zueignungsschrift an den Grafen von Hardwicke. In demselben Jahre erschien eine Predigt, die er zum Besten des Hospitals für die Blattern und Einimpfung derselben gehalten hatte; und im J. 1756 eine andre Predigt unter dem Titel: „natürliche und bürgerliche Begebenheiten als „Werkzeuge der moralischen Regierung Gottes" an einem Fasttage gehalten. Im J. 1757 kam eine kleine Schrift unter dem Titel heraus: „Anmerkungen über „David Humes Versuch über die natürliche Geschichte „der Religion," die aus den Anmerkungen, welche Warburton beim Lesen der humischen Schrift an den Rand gesetzt hatte, entstanden sein sollen, und welche den Hume so sehr verdrossen, daß er es für wichtig genug hielt, derselben in der kurzen Nachricht von seinem Leben besondre Erwähnung zu thun. In eben diesem Jahre ward Warburton zur Dechantstelle von Bristol befördert, und im J. 1757 gab er den zweyten Theil von der göttlichen Sendung Mosis heraus, von welchem er zwey Abtheilungen machte, nebst einer Zueignungsschrift an den Grafen von Manesield, die von einem jeden gelesen zu werden verdient, der die Wohlfahrt der Gesellschaft für eine wichtige Angelegenheit

heit hält. In einem von dieſen Bänden wird Dr. Taylor wegen eines Privatſtreits ſehr hart behandelt.

Gegen das Ende des folgenden Jahres erhielt Warburton die Ehre, die ſeinen Verdienſten mit ſo vielem Rechte gebührete, daß er zum Biſchof von Glouceſter erhoben ward. Er ward den 20ſten Januar 1760 eingeweihet, und predigte den 30ſten deſſelben Monats vor dem Oberhauſe. Im nächſten Jahre ließ er drucken: „eine vernünftige Vorſtellung von der Natur und „dem Zweck des heiligen Nachtmals." 12mo. Im J. 1762 gab er heraus: „die Lehre von der Gnade, „oder von dem Amte und Wirkungen des heiligen Geiſtes, vertheidigt gegen die Angriffe des Unglaubens „und gegen die Mishandlungen des Fanaticismus," in zwey Bänden in 12mo. Im folgenden Jahre zog er ſich ſehr grobe Begegnungen von einigen Schriftſtellern der Volkspartei zu, wegen ſeiner im Oberhauſe gegen Wilkes geführten Beſchwerde, weil er ſeinen Namen bey gewiſſen Anmerkungen über den ſchändlichen Eſſay on Woman geſetzt hätte. *)

Im J. 1765 kam eine andre Auflage des zweyten Theils der göttlichen Sendung Moſis als der dritte, vierte und fünfte Band, heraus; denn die beyden im J. 1755 gedruckten Theile wurden als der erſte und zweyte Band betrachtet. Dieſe war die Ausgabe, die den bekannten Streit zwiſchen ihm und dem Dr. Lowth erregte. Bey dieſer Gelegenheit kam heraus: „der

*) S. Churchils Duelliſten, die Zueignung bey ſeinen Predigten, und andre Schriften. Da der Biſchof W. ſeine Klage vortrug, und dem Gedichte ſowohl als den Anmerkungen feyerlich entſagt hatte, ſo verſicherte er, daß das erſtere des Teufels würdig ſey; nach einer kurzen Pauſe aber ſezte er hinzu: „nein, ich bitte den „Teufel um Vergebung, er iſt nicht im Stande es zu „ſchreiben."

„der zweyte Theil eines Briefwechſels zwiſchen dem „Biſchof von Glouceſter und dem neulichen Profeſſor „zu Oxford, ohne ein imprimatur, d. i. ohne eine „Decke für die verletzten Geſetze der Ehre und Geſellſchaft, 1766.“ Im J. 1776 gab er eine neue Ausgabe der Verbindung zwiſchen Kirche und Staat, und eine Predigt heraus, die er vor der Geſellſchaft zur Fortpflanzung des Evangelii in auswärtigen Ländern gehalten hatte. Im nächſten Jahre kam heraus: „ein drittes „Band von ſeinen Predigten“ der Lady Mansfield zugeeignet. Mit dieſem, und mit einer einzelnen Predigt, die er 1767 vor dem Prinzen Eduard, Herzog von York, gehalten hatte, beſchloß er ſeine gelehrten Arbeiten.

Seine Kräfte blieben einige Zeit nach dieſem Zeitraume ungeſchwächt, und noch im J. 1769 leiſtete er dem Herrn Ruſhead bey ſeiner Lebensbeſchreibung von Pope einen beträchtlichen Beyſtand. Er übergab auch dem Lord Mansfield, dem Richter Wilmot, und dem Herrn Carl Yorke, 500 Pf. Sterl. zur Stiftung einer gewiſſen Anzahl von Predigten, zum Beweis der geoffenbarten Religion überhaupt, und der chriſtlichen insbeſondre, aus der Erfüllung der Weißagungen des alten und neuen Teſtaments, die ſich auf die chriſtliche Kirche, und vornehmlich auf den Abfall des päbſtlichen Roms beziehen. Dieſer Stiftung haben wir die vortreflichen Einleitungspredigten des Biſchofs Hurd, und die wohleingerichtete Fortſetzung des Biſchofs Halifax und des Dechants Bagot, zu danken. Es iſt eine traurige Bemerkung, daß ein Leben, das in einem beſtändigen Beſtreben nach Erkenntniß zugebracht iſt, ſich oft mit dem Verluſt der Kräfte endigt, deren Ausbildung und Vervollkommnung mit einem zu ſtrengen und ununterbrochenen Eifer begleitet wird. Dies war gewiſſermaaßen das Unglück des Dr. Warburtons. So wie Swift und der große Herzog von Marlborough,

rough, verſank er nach und nach in einen Zuſtand, in welchem es eine Ermüdung für ihn war, wenn er ſich in eine allgemeine Unterredung einlaſſen ſollte. Er hatte indeſſen doch einige alte und ſchätzbare Freunde, in deren Umgange ſeine Seelenkräfte ſich, bis zu ſeinem Ende, in ihrer gewöhnlichen Stärke zeigten; und zu ſolchen Zeiten konnte er verſchiedene Stunden munter ſeyn, und bey dem Abſchiede ſeiner Freunde gleichſam in ſich ſelbſt zurückkehren. Dieſe traurigen Umſtände wurden durch den Verluſt ſeines einzigen Sohnes, eines ſehr hoffnungsvollen jungen Mannes, verſchlimmert, der an der Schwindſucht ſtarb, und zwar kurz vorher, als der Biſchof ſelbſt im 81ſten Jahre ſeines Alters die Welt verließ. Neuerlich hat man ihm in der Cathedralkirche zu Glouceſter ein ſchönes Monument von Marmor errichtet, mit folgender Inſchrift:

„Dem Andenken Wilhelm Warburtons, Doc„tors der Gottesgelahrtheit, und mehr als neun„zehnjährigen Biſchofs dieſer Stadt. Ein Prä„lat vom ſcharfſinnigſten Geiſte und auserleſener „Gelehrſamkeit. Beyde Talente wendete er „durch ein langes Leben an zur Vertheidigung „der chriſtlichen Religion, die er veſt glaubte, „und zur Unterſtützung der engliſchen Kirche, die „er für die beſte hielt. Er war zu Newark an der „Trent den 24ſten December 1698. gebohren; „den 20ſten Januar 1760 zum Biſchof von „Glouceſter eingeweihet; ſtarb in ſeinem Pallaſte „in dieſer Stadt den 7ten Junius 1779, und „liegt hier nahebei begraben.“

Des berühmten Dr. Johnſons Abſchilderung von dieſem Prälaten iſt zu merkwürdig, als daß ſie hier ausgelaſſen werden ſollte. „Um dieſe Zeit, (1738) ſagt er, fieng Warburton an, ſich unter den Gelehrten empor zu heben. Er war ein Mann von ſtarken Fähigkeiten, von einem eifrigen und heftigen Gemüthe,

durch unaufhörliches und unumschränktes Nachforschen mit einem bewundernswürdigen Umfange und Mannigfaltigkeit von Kenntnissen versehen, die doch aber seine Einbildungskraft nicht unterdrückt, noch seine Deutlichkeit verdunkelt hatten. Zu einem jeden Werke brachte er ein schwer beladenes Gedächtniß mit, nebst einer Einbildungskraft die an originalen Verbindungen fruchtbar war; und strengte zugleich die Kräfte der Gelehrsamkeit, der Beurtheilung und des Witzes an. Allein seine Kenntnisse waren zu mannigfaltig, als daß sie immer genau seyn konnten, und sein Bestreben zu heftig, als daß es allezeit vorsichtig seyn sollte. Seine Geschicklichkeiten gaben ihm ein stolzes Zutrauen, das er zu verbergen oder zu mäßigen verachtete; und seine Ungeduld bey Wiederspruch verleitete ihn, seine Gegner mit solcher verachtenden Ueberlegenheit zu behandeln, die seine Leser gemeiniglich zu seinen Feinden machte, und die Wünsche mancher, die seiner Sache wohl wollten, wider ihn erregten. Er scheint jenes römischen Kayſers Grundsatz, oderint dum metuant, angenommen zu haben. Er bediente sich keiner Reitzungen einer höflichen Sprache, sondern wollte vielmehr zwingen als überreden. Seine Schreibart ist wortreich ohne Auswahl, und stark ohne Schönheit; er nahm die Wörter, wie sie sich ihm darstellten; seine Diction ist rauh und unrein, und seine Sentenzen sind nicht abgemessen. In seinen jüngern Jahren hatte er an der Bekanntschaft mit niedrigern schönen Geistern Vergnügen, und wechselte mit Popes Feinden Briefe. Man zeigte einen Brief von ihm auf, da er ihn vielleicht schon selbst vergessen hatte, in welchem er an Concanen schrieb: „Milton habe aus Affectation geborgt, Dryden aus Faulheit, und Pope aus „Nothwendigkeit.“ Und als Theobald dem Pope zum Trotz, den Shakespeare heraus gab, wurden die besten Anmerkungen vom Warburton geliefert.

Allein

Allein die Zeit war nun gekommen, da Warburton seine Meinung änderte, und Pope an ihm einen Vertheidiger finden sollte, der zu der Erhöhung seines Nebenbuhlers *) so viel beygetragen hatte. Von dieser Zeit an lebte Pope in der vertrautesten Freundschaft mit seinem Commentator, und belohnte seine Liebe und seinen Eifer reichlich. Denn er machte ihn bekannt mit Herrn Murray (jetzigen Grafen Mansfield,) durch dessen Vermittelung er Lincolns Innprediger ward, und auch mit Allen, der ihm seine Nichte und sein Vermögen gab, und in der Folge ein Bisthum. Als Pope starb, vermachte er ihm das Eigenthum seiner Werke; ein Vermächtniß, das man füglich 4000 Pf. Sterl. schätzen kann."

Des Bischofs Newton Abschilderung von Warburton wird kein schlechtes Gesellschaftsstück von

*) „Denn er errettete ihn, nach Johnsons Ausdruck, aus Crousazs Klauen. — Durch eine begierige Aufnahme eines rechtfertigenden Commentars bezeugte Pope, daß, von welcher scheinbaren oder wirklichen Bedeutung auch die von Bolingbroke erhaltenen Grundsätze sein mochten, er doch gie absichtlich die Religion angegriffen habe; und wenn Bolingbroke meinte, ihn ohne seine Einstimmung zu einem schädlichen Werkzeuge zu machen, so fand er ihn jetzt mit seinen eigenen offenen Augen auf die Seite der Wahrheit gezogen. Es ist bekannt, daß Bolingbroke für Pope seine wahre Meinungen verborgen habe. Er entdeckte sie einsmals dem Herrn Hooke, der sie Popen wieder sagte, und von ihm versichert ward, daß er die Meinung dessen was er gehört hatte, nicht recht verstanden haben müsse; und als Popes Unruhe den Lord bewog, eine Erklärung von ihm zu verlangen, so bezeugte er, daß Hooke ihn unrecht verstanden habe. Bolingbroke haßte den Warburton, der ihm seinen Zögling genommen hatte; und kurz vor Popes Tode hatten sie einen Wortwechsel, und schieden mit wechselseitigem Widerwillen von einander."

Johnsons seiner seyn. Er sagt: „der Bischof Warburton war, einige Jahre vor seinem Tode, für die Welt und für seine Freunde, wegen der Abnahme seiner Verstandskräfte, größtentheils verlohren; denn der Leib drückte die Seele nieder, die über vieles nachdachte; in welchem Falle sich mancher große Geist eben so wohl befunden hat, als er. Denn er war in der That ein großer Geist von der ausgebreitetsten Belesenheit, von dem glücklichsten Gedächtnisse, von der fruchtbarsten Erfindung, von der lebhaftesten Einbildungskraft, von dem schärfsten Urtheile, von dem schnellesten Witze, und von der fertigsten und glücklichsten Anwendung seiner großen Erkenntniß auf die gegenwärtige Materie und Gelegenheit. Er war ein solcher allgemeiner Leser, daß er auch an Romanen Vergnügen fand; und es giebt schwerlich einen von einiger Bedeutung, unter den alten oder neuern, die er nicht gelesen hatte. Er sagte selbst, er habe das Spanische gelernt, um das Vergnügen zu haben, den Don Quixote in der Ursprache zu verstehen. Er war vortreflich und bewundernswerth, beides als Gesellschafter und als Freund. Als Gesellschafter hielt er sich nicht bey kleinen geringfügigen Materien auf, sondern bahnte der Unterredung einen bessern Weg, war lebhaft und unterhaltend, lehrreich und nützlich, unerschöpflich an angenehmen Erzählungen und merkwürdigen Anekdoten. Zuweilen aber zog er das Gespräch zu sehr an sich, wenn man von einem solchen unerschöpflichen Schatze von Verstande und Gelehrsamkeit sagen kann, daß er zu viel geredet habe. Als ein Freund war er offenherzig und mittheilend, bereit, auf jede Frage zu antworten, jede Zweifel aufzulösen, sein ganzes Herz aufzudecken; und die Beschreibung, die er von Popen zu machen beliebte, daß er die Seele der Freundschaft sey, paßte sich mit mehrerm Rechte auf ihn, und war mehr sein eigener Karakter. Derselbe Eifer des Gemüths,

mächs, der seine Freundschaft belebte, schärfte auch seine Empfindlichkeit: aber selbst mit seinen Feinden ward er, wenn er leicht zum Zorn gereizt war, auch leicht wieder ausgesöhnt, insbesondre wenn man sein Unrecht erkannt, und um Vergebung gebeten hatte. Seine Freunde wendeten daher mit Recht den Ausspruch auf ihn an:

Irasci facilis, tamen ut placabilis esset.

Er war ein langer, starker Mann, von starken Knochen, und von einem Bau, der zu seiner Erhaltung einen großen Vorrath von Nahrungsmitteln zu erfordern schien; allein er sahe sehr wohl ein, daß, wenn er, wie andre Leute gelebt hätte, er sehr viele Bewegungen nöthig gehabt haben würde; und wenn er sich viele Bewegungen gemacht hätte, so würden sie sein Studieren unterbrochen haben, dem er so sehr ergeben war, daß er sich ein jedes andre Vergnügen versagte, und so ein besondres Beispiel, nicht nur der Mäßigkeit, sondern auch der Enthaltsamkeit im Essen und Trinken ward; und dennoch wurden seine Lebensgeister, durch solche schlechte Lebensart nicht niedergedrückt oder erschöpft, sondern vielmehr erhöhet und vermehret. — Die besten und schätzbarsten Denkmäler vom Bischof Warburton werden seine eigene Werke seyn; und doch ist sein Hauptwerk: die göttliche Sendung Mosis, zum Schaden und Bedauren aller derer, die für Religion und Gelehrsamkeit einige Achtung haben, unvollendet geblieben. Es ist in der That ein Verlust, der sehr zu bedauren ist, was auch die Ursach davon seyn mag, es sey nun, daß er durch die schlechte Aufnahme, die sein Werk bey verschiedenen von der Geistlichkeit fand, zu deren Besten und Nutzen es hauptsächlich bestimmt war, unwillig gemacht ward, oder daß er durch die vielen Streitigkeiten, in welche die Vertheidigung desselben ihn verwickelte, davon abgeschreckt ward.

Allein er hätte aus dem allen ſich nichts machen, ſondern gradesweges und ſtandhaft bis zum Ende fortfahren ſollen. Die Otter hätte an ſeine Hand fahren mögen, er hätte aber, wie Paulus, das Thier ſollen ins Feuer geſchlenkert haben, ſo würde ihm, wie jenem, nichts Uebels wiederfahren ſeyn. Dem ſey aber wie ihm wolle, das Unglück iſt, daß von neun Büchern nur ſechſe zu Stande gekommen ſind. Von den drey übrigen hielt er das neunte für das wichtigſte, und hatte es daher ſchon ganz, oder den größten Theil davon, niedergeſchrieben, würde es auch haben drucken laſſen, wenn man ihn hätte bewegen können, es bey ſeinem Leben herauszugeben. Es iſt zu wünſchen, daß einige von ſeinen Freunden, und ſolche, die es angehet, zu ihrem eignen Nutzen ſo wohl als zum allgemeinen Beſten, von allen ſeinen Werken eine hübſche Ausgabe, als ein κτημα ες αει, beſorgen möchten."

An einem andern Orte ſagt der Biſchof Newton: „Die Werke des Biſchofs Warburton und des Dr. Jortins werden für ſie beſſer, als irgend eine Privatempfehlung, reden. Sie waren wirklich zwey ſehr außerordentliche Männer; und obgleich ihre Karaktere in einigen Rückſichten ſich ſehr ähnlich waren, ſo waren ſie doch in andern Rückſichten ſehr verſchieden. Beyde waren Männer von großen Fähigkeiten und Geſchicklichkeiten, beyde Männer von ungemeiner Kenntniß und Gelehrſamkeit, beyde geſchickte Kunſtrichter, beyde fruchtbare Schriftſteller. Allein der eine war allgemeiner, der andre vielleicht ein beſſerer griechiſcher und lateiniſcher Gelehrte; bey dem einen war ein gröſſerer Umfang von Sachen, der andere hatte eine genauere Kenntniß von Wörtern; der eine hatte ſeine Gelehrſamkeit mehr wie baares Geld in Bereitſchaft, der andre hatte die ſeinige mehr wie Banknoten in ſeinem Collectanienbuche; der eine war ein mehr hinreißender und fließender Schriftſteller, der andre ſchrieb zierlicher

cher und korrekter; der eine war fähiger, den Plan und das Syſtem eines großen Werks zu entwerfen, der andre that ſich mehr in kleineren Schriften hervor; die Predigten des einen ſind eben nicht die ſchätzbarſten ſeiner Schriften, die des andern ſind von allen ſeinen andern Werken die vortreflichſten. Was ihre Perſonen betrift, ſo war der eine offener und mittheilender, angenehmer und anlockender in ſeinen Manieren, der andre war verdeckter und zurückhaltender, ſcheuer und wegſcheuchender in ſeinem Aeußern; der eine war hitziger in ſeinen Empfehlungen, ein eifrigerer Freund, und ein edelmüthigerer Feind, der andre war ſparſamer mit ſeinem Lobe, kälter in der Freundſchaft ſo wohl als in der Feindſchaft, und pflegte mehr zu ſpötteln und zu untergraben, als frey zu urtheilen, oder zu tadeln. Allein ihre kleinen Fehler werden mit ihnen ſterben; ihre großen Vollkommenheiten werden aber in dem Munde und Gedächtniſſe der Menſchen leben.

Johann Jortin.

Johann Jortin ward zu London den 23ſten October 1698 gebohren. Sein Vater Renatus war aus Bretagne in Frankreich gebürtig, und kam um das J. 1687 wegen der Verfolgung der Proteſtanten in ſeinem Vaterlande, nach England. Unſer Jortin beſuchte zuerſt die Schule des Kartheuſerkloſters zu London, wohnte aber bey ſeiner Mutter, die, weil ſie kein anderes Kind hatte, zu dem Ende in die Nachbarſchaft der Schule gezogen war. Zu Hauſe lernte er franzöſiſch, und ſprach es ſehr gut. Nachdem er ſeine Schulerziehung vollendet hatte, blieb er, da er etwa funfzehn Jahre alt war, noch ein Jahr zu Hauſe, und ſuchte im Schreiben und Rechnen weiter zu kommen.

Daher kam es, daß er allezeit eine sehr schöne Hand schrieb, und im Rechnen so weit gekommen war, daß er bald darauf die Universität bezog, und unter dem Dr. Saunderson, dem blinden Professor, die Mathematik studierte. In seinem 17ten Jahre ward er zu Cambridge als ein Kostgänger in das Jesuscollegium aufgenommen. Um ihm nahe zu seyn, zog seine Mutter auch nach Cambridge. Als er noch ein junger Student war, übersetzte er für Pope einige von des Eustathius Anmerkungen über den Homer. Wie er zu dieser Arbeit gekommen sey, wollen wir von ihm selber aus einer Handschrift hören, die er kurz vor seinem Tode geschrieben hat.

„Als ich, sagt Jortin, noch ein junger Student zu Cambridge war, beschäftigte sich Pope mit seiner Uebersetzung der Iliade des Homers, und hatte ein Stück davon herausgegeben. Er bediente sich jemandes, (ich weiß nicht, wer es war) um für ihn aus dem Eustatius Auszüge zu machen, die er bey seinen Anmerkungen einrückte. Um diese Zeit hatte man noch keine lateinische Uebersetzung von diesem Commentar. Alexander Politi (wenn ich mich recht erinnere) fieng seine Uebersetzung einige Jahre nachher an, kam aber nie weit darin. Derjenige, dessen sich Pope bediente, hatte keine Muße, mit seiner Arbeit fortzufahren; und Pope schrieb (durch seinen Verleger, wie ich glaube) an Jefferies, einen Buchhändler zu Cambridge, ihm einen Studenten auszukundschaften, der die Arbeit übernehmen wollte. Jefferies wendete sich an den Dr. Thirlby, der mein Lehrer war, und seine Augen auf mich richtete. Ich hätte die Arbeit gern von mir abgewendet, da ich (wie ich meinem Lehrer sagte) andere Studia zu treiben hätte, um mich zu einer akademischen Würde geschickt zu machen. Allein Thirlby, qui quicquid volebat, valde volebat, wollte keine Entschuldi-

ſchuldigung annehmen; und ich gab alſo nach. Ich erinnere mich nicht mehr, was Pope für jedes Buch des Homers zu zahlen verſprochen hatte; mich dünkt, daß es drey oder vier Guineen waren. Ich wendete allen mir möglichen Fleiß an, die Arbeit zu ſeiner Zufriedenheit zu Stande zu bringen; getrauete mich aber nicht, meinen Lehrer zu bitten, daß er ſich die Mühe geben, und meine Arbeit durchſehen möchte; und er, der allezeit von mir zu günſtig zu urtheilen und zu reden pflegte, ſagte, ich wäre ſeiner Hülfe nicht benöthigt. Er ſahe nie eine Zeile davon an, ehe ſie gedruckt war, und vielleicht auch hernach nicht. Als ich mit einigen Büchern fertig war, (ich weiß nicht mehr, mit wie vielen) ließ uns Jefferies ſagen, Pope hätte einen Freund gefunden, der das Uebrige thun würde, und dem wir es überlaſſen möchten. Da ich meine Papiere an Jefferies ſchickte, um ſie an Pope zu ſenden, hatte ich, wie ich mich erinnere, einige Anmerkungen über eine Stelle, darin Pope, nach meiner Meinung, einen Fehler gemacht hatte, eingerückt; weil mir aber nicht unmittelbar von ihm, ſondern von einem Buchhändler, die Arbeit aufgetragen war, ſo meldete ich ihm nicht, wer ich ſey, und ſezte meinen Namen nicht unter meinen Papieren. Als nun der Theil von Popes Homer heraus kam, an welchem ich mitgearbeitet hatte, war ich, wie man leicht denken kann, begierig zu ſehen, wie es ſich damit verhielte, und freute mich ſehr, da ich ſahe, daß er nicht nur faſt alle meine Anmerkungen gebraucht, ſondern auch in den Ausdrücken kaum irgend eine Veränderung gemacht hatte. Ich bemerkte auch, daß er, in einer darauf folgenden Ausgabe, die Stelle, gegen welche ich Einwendungen gemacht hatte, verändert habe. Ich hoffte damals (denn ich war noch jung), daß Pope ſich nach ſeinem Mitgehülfen erkundigen, und ihm einige Höflichkeit erweiſen würde; er that es aber nicht, und es fiel mir nicht ein, mich ihm

aufzu-

aufzudringen; ich habe sein Angesicht nie gesehen.“ So weit Jortin in der Handschrift.

Ein andrer setzt hinzu: „So beschweren sich alle Mitgehülfen von Pope über ihn; vermuthlich hatten sie Ursach zu glauben, daß er zu gut, und sie zu schlecht, bezahlt seyn. Da Jortin bekanntlich ein Gelehrter war, so war Popes Mangel der Neugier oder seine Unhöflichkeit zu tadeln. Ich sahe einsmals einen originalen Brief von Pope, darin er offenherzig gestand, daß er kein Griechisch verstehe, welches vermuthlich sehr wahr war. Derjenige, dessen er sich zuerst bediente, war vielleicht Broome, und der andre Freund war Fenton. Die Geschichte, wie ein Buch entsteht, und wie jemand sich allen Ruhm davon zueignen kann, ist wohl werth, erzählt zu werden.“ Dr. Johnson macht darüber noch folgende Anmerkung:

„Der Geschichte von Popes Anmerkungen zum Homer hat man nie recht nachspüren können. Broome, in der Vorrede zu seinen Gedichten, erklärt sich selbst für den Commentator über einen Theil der Iliade; und aus Fentons Briefe, der im Museum aufbewahrt wird, erhellet, daß Broome zuerst gebraucht worden sey, den Eustathius nachzusehen: daß er aber nach einiger Zeit, was auch davon die Ursach gewesen seyn mag, seine Arbeit aufgegeben habe. Zu Cambridge ward ein andrer gebraucht, der aber auch bald der Arbeit müde ward. Ein dritter ward von Dr. Thirlby empfohlen, von dem man nun weiß, daß es Jortin gewesen sey, ein Mann, der nachher in der gelehrten Welt sehr bekannt geworden ist, und der sich beschwerete, daß Pope, der seine Arbeiten angenommen und gebilligt hat, niemals eine Neugier, ihn zu sehen, bezeigt habe. Die Ausdrücke, deren sich Fenton bedient, sind sehr kaufmännisch. Er sagt: ‚ich halte seine Arbeit auf den ersten Blick für sehr ‚empfehlungswürdig, und ich habe ihm sagen lassen,

„daß

„das 17te Buch zu Ende zu bringen, und es mit sei„nen Forderungen für seine Mühe zu schicken. Ich „habe hier eine Probe beygefügt; wenn das Uebrige „vor meiner Zurückkunft ankommt, so will ich es auch „bewahren, bis ich Ihre Befehle erhalte.“ Broome bot hierauf seine Dienste zum zweiten Male an, die vermuthlich angenommen wurden, da sie hernach zusammen in engerer Freundschaft lebten. Parnell lieferte das Leben Homers, welches Pope so schlecht fand, daß er zu dessen Ausbesserung viele Mühe anwendete; und durch seinen Fleiß, und mit solcher Hülfe, die ihm die Freundschaft oder das Geld verschaffen konnte, brachte er seine Uebersetzung der Iliade nebst den Anmerkungen in etwas mehr als fünf Jahren zu Stande. Er fieng im J. 1712, in seinem fünf und zwanzigsten Jahre, an, und endigte sie 1718, in seinem dreißigsten Jahre.“

Im J. 1719 ward Jortin Bakalaureus der freien Künste, und bald darauf zum Mitgliede seines Collegiums ernannt. Im J. 1721 ward er Magister, und im folgenden Jahre gab er einige lateinische Gedichte in einem kleinen Quarto unter dem Titel: Lusus poetici, mit einer lateinischen Vorrede, heraus. Im J. 1723 ward er vom Dr. Kennet zum Diaconus, und 1724 vom Dr. Greene, Bischof von Ely, zum Priester ordinirt, und 1726 von seinem Collegium zu der Pfarre von Swavesey, nahe bey Cambridge, präsentirt. Bald darauf heirathete er die Jungfer Anna Chibnall. Ein Gedicht von Jortin de Motu terrae circa solem, findet man in the Republik of Letters vol. IV. p. 142.

Im J. 1731 legte er seine Stelle zu Swavesay nieder, und kam nach London. Bald darauf ward er zum Vorleser und Prediger in der Kapelle, die zur Pfarre St. Giles in the Fields gehört, ernennt; in welchem Amte er bis 1746 blieb. Zu London legte er sich auf die Musik, und spielte den Generalbaß sehr

gut.

gut. Im J. 1730 ließ er vier Predigten über die Wahrheit der christlichen Religion drucken; und 1731 war er der Herausgeber der „Vermischten Anmerkungen über alte und neue Schriftsteller," 2 Bände 8vo. Diesem Werke ist kein Name vorgesetzt, und es war auch nicht alles seine eigne Arbeit, sondern verschiedene Anmerkungen ihm von seinen Freunden mitgetheilt. Bei jedem Bande ist eine Vorrede von Jortin, und der zweite Band ward dem letztverstorbenen Herzog von Rutland zugeeignet. Dieses Werk kam zuerst in 24 Sechsstüberheften heraus. Ein jeder Verfasser der Abhandlungen hatte sein Zeichen. A. und R. bedeuteten den Bischof Pearce; Cantabrigiensis; und ein Brief ohne Namen, mit dem Titel: Animadversiones in Luciani Asinum, hatten den Dr. Taylor zum Verfasser; L. T. war Theobald: I. M. Masson; B. G. Brampton Gordon; B. C. G. Dr. Robinson, der Herausgeber des Hesiodus; S. B. Samuel Baxter; Ω. Dr. Thirlby; I. U. Upton; T. R. Rud, Herausgeber von Simeon Dunelmensis 1732; D. Wasse; eine Hand J. Walker. Die andern Zeichen sind nicht erklärt worden. Es ist sehr zu bedauren, daß dieses kritische Werk nicht fortgesetzt ward. Nachgedruckt ward es in Miscellaneae Observationes in Auctores veteres et recentiores; ab eruditis britannis anno 1731. edi coeptae, cum notis et Auctario variorum virorum doctorum, Amst. 1732 — 1734. 4 Bände, deren jeder in drei Theile getheilt ist, und alle zwei Monathe heraus kam. Als Jortin die englische Herausgabe von sich ablehnte, ward die auswärtige doch noch fortgesetzt von J. P. d'Orville, mit Hülfe des gelehrten Burmans, unter dem Titel: Miscellaneae observationes criticae in Auctores veteres et recentiores; ab eruditis Britannis inchoatae, et nunc a doctis viris in Belgio et aliis regionibus continuatae. Anfänglich erschien alle drei Monathe ein Stück, sodann alle vier Mona-

Monathe, bis das zehnte 1739 vollendet ward. Nachher kamen gelegentlich noch drei andre in neun Stücken 1741—45 heraus; und 1751 ein ganzer Band zugleich, mit einer Vorrede vom d'Orville, der das Werk nach einem etwas veränderten Plan von neuem angefangen hatte, und es auch fortsetzen wollte, aber durch den Tod, der sich in eben diesem Jahre ereignete, verhindert ward.

Im J. 1734 gab Jortin ohne seinen Namen heraus: Anmerkungen über Spensers Gedichte, 8vo, am Ende sind auch einige Anmerkungen über Milton. Seine Anmerkungen über den L. Annaeus Seneca erschienen in eben diesem Jahre in the Republick of Letters. Die Oberpfarrstelle zu Eastwell in Kent erhielt er vom Grafen von Winchelsea 1737; er verließ sie aber bald darauf, weil die Luft dieses Orts seiner Gesundheit nachtheilig war. Im J. 1747 ernannte ihn der Dr. Pearce, damaliger Oberpfarrer von St. Martins in the Fields, zum Nachmittagsprediger in einer von den Kapellen, die zu seinem Kirchspiel gehörten; bey welcher Stelle er bis 1760 blieb. Im J. 1746 erschienen seine sechs Abhandlungen über die Wahrheit der christlichen Religion, von welchen 1747 eine zweite Auflage, 1752 eine dritte, und 1758 eine vierte, heraus kam. Im J. 1747 predigte er zuweilen für Warburton, und blieb etwa drei Jahre lang sein Gehülfe. Nach Dr. Pearces Beförderung zum Bischof von Bangor, hielt er für denselben die Einweihungspredigt zu Kensington 1747, die auf Befehl des Erzbischofs Herring gedruckt ward. Der letztverstorbene Graf von Burlington ernannte ihn 1749, auf Empfehlung des Erzbischofs Herring und Bischofs Sherlock, zum Prediger der boylischen Predigten, die er drei Jahre hintereinander hielt, aber keine davon heraus gab. Im J. 1751 ertheilte ihm der Erzbi-

schof

schof Herring, ohne sein Suchen, die Oberpfarrstelle von Dunstan in the East zu London *).

Der erste Band von seinen Anmerkungen über die Kirchengeschichte **) kam 1751 heraus mit einer Zueignung an den damaligen Grafen von Burlington; und der zweite 1752 ward dem Erzbischof Herring zugeeignet. In diesem letzten Jahre schrieb er auch einige vermischte Anmerkungen über die Predigten Tillotsons, die er seinem Freunde dem Dr. Birch gab, der sie im Anhange zu seiner Lebensbeschreibung dieses Prälat

*) Von dieser Beförderung erzählt man folgende Anekdote: Im Frühlinge des J. 1753 speisete Jortin bey einem Gastmale, welches bey Gelegenheit der Predigt für die Waisen der Geistlichen gegeben zu werden pflegt, wobey der Erzbischof Herring gegenwärtig war; und als er hörete; daß der Erzbischof seine Bekanntschaft mit ihm zu erneuren wünschte, wollte er zum obern Ende des Saals gehen, vorher aber seinen Huth unter einer großen Menge von andern Hüthen, die unter einander auf dem Tische lagen, hervorsuchen. Seine Freunde versicherten ihn, daß sein Huth keinesweges dazu nöthig sey; er wartete also dem Prälaten ohne Huth auf. Der Erzbischof sagte ihm wegen seiner Talente und Schriften viel schmeichelhaftes, und endigte die Unterredung damit, daß er ihm, in Gegenwart der Geistlichkeit, eine Präsentation zur Oberpfarrstelle von St. Dunstan überreichte, die er mit Fleiß in seiner Tasche mitgebracht hatte. Jortin kehrte hierauf nach seinem Sitze zurück, und sagte zu seinen Freunden: „ich habe meinen Huth verlohren, „aber ich habe eine Pfründe gewonnen."

**) Warburton hatte 1750, in seinem Julian S. 316, dem Publikum angekündigt: „seines gelehrten Freun„des merkwürdige Abhandlungen über das kirchliche „Alterthum; die, wie sein Leben, nicht in dem Geiste „der Kontrovers, und was noch ärger ist, im Partey„geiste, sondern in dem Geiste der Wahrheit und Frey„müthigkeit, verfaßt wären."

Prälaten drucken ließ. Im J. 1753 schrieb er einen scharfsinnigen und gelehrten Brief an Avison, den Verfasser des Versuchs über den musikalischen Ausdruck, von der Musik der Alten, und über einige Stellen in den klassischen Schriftstellern, die sich auf diese Materie beziehen. Dieser Brief stehet, ohne seinen Namen, in der zweiten Ausgabe dieses Versuchs von 1753, in der dritten Ausgabe aber 1775 ward er ihm zugeeignet. Der dritte Band seiner Anmerkungen über die Kirchengeschichte kam mit einer Zueignung an den Erzbischof Herring 1754 heraus. In der Vorrede zu seinen sechs Abhandlungen über verschiedene Materien 1755 steht eine Danksagung an seinen Gönner, den Erzbischof, der ihm in diesem Jahre die höchste Würde in der Gottesgelahrtheit ertheilte. Die Freundschaft des Erzbischofs gegen ihn, und die Ursachen, warum er diese Doctorwürde von ihm annahm, wird man aus folgendem Auszuge aus einem eigenhändigen Aufsatze Jortins ersehen:

„Der Erzbischof Herring und ich waren im Jesuskollegium zu Cambridge; er verließ es aber um die Zeit, als ich darin aufgenommen ward, und begab sich zu einem andern. Als er nachher Prediger im Lincolnskollegium zu London war, kannte ich ihn besser, und besuchte ihn. Er lebte um diese Zeit mit Herrn Say (Bibliothekar der Königin Caroline) der auch mein Freund war, in vertrauter Freundschaft; und Say versäumte, wie ich weiß, keine Gelegenheit, mich ihm zu empfehlen. Als er hernach Erzbischof von York ward, hofte er, daß er bald eine gute Pfründe würde zu vergeben haben, und versicherte den Say, daß er sie mir bestimmt habe. Seine Hofnung schlug aber fehl, doch nicht die meinige, denn ich hatte keine Neigung, in dem mitternächtigen Theile von England zu wohnen. Nach Says Tode fragte er mich aus eigener Bewegung, ob ich ihm als Bibliothekar bey der

Königin folgen wollte. Ich versicherte ihm, daß mir nichts angenehmer seyn könnte; und er gab sich unverzüglich alle Mühe, mir diese Stelle zu verschaffen, konnte sie aber nicht erhalten. *) Nachher versprach mir der Erzbischof seine Hülfe zur Erlangung entweder der Predigerstelle oder der Oberlehrerstelle beym Karthenserkloster, wo ich in die Schule gegangen war. Dieses misglückte auch, doch nicht durch seine Schuld. In Verbindung mit dem Bischof Sherlock verschafte er mir den Vortheil, die boyliſchen Predigten zu halten. Er bot mir auch eine Pfarre auf dem Lande an, und nahm es gar nicht übel, als ich sie ausschlug, sondern versicherte vielmehr, daß er mir auf eine angenehmere Art zu dienen suchen wollte. Er hielt auch sein Wort, und gab mir eine Pfarrstelle in London; ertheilte mir auch hernach die Doctorwürde. Ich hielt mich, wie ich ihm sagte, für zu alt, dieselbe zu Cambridge unter einem Professor anzunehmen, der viel jünger wäre, und unter mir, als Moderator, seine erste Würde hätte annehmen können. Ich wünschte, ihm diese Beförderung schuldig zu seyn, die ich von keinem andern Erzbischof weder gefordert noch angenommen haben würde. ꝛc."

Im J. 1758. gab Jortin den ersten Band von seinem Leben des Erasmus **) in Quart heraus. Der zweite Band enthält Anmerkungen über des Erasmus Werke, und einen Anhang von Auszügen aus dem Erasmus und andern Schriftstellern.

Im

*) Diese Stelle erhielt damals Archibald Bower, Verfasser der Geschichte der Päbste.

**) Der letztverstorbene Bischof von Lincoln, Dr. Green, war, als er noch im Johannskollegium war, Willens, ein solches Werk zu schreiben. Allein nach seiner Wahl zum Vorsteher von Bennetskollegium, und nachdem er erfuhr, daß Jortin daran arbeitete, gab er sein Vorhaben auf.

Im J. 1762. ſtarb Dr. Hayter, damals Biſchof von London, den Jortin ſehr hoch ſchätzte. Jortins Freund, D. Osbaldeſton, Biſchof von Carliſle, folgte ihm in dieſem Bißthume, der ihn zu ſeinem Hofkapellan, und bald darauf zum Präbendarius von Harleſton in der Kathedralkirche zu London ernannte, ihm auch noch in dieſem Jahre die Pfarre von Kenſington ertheilte, wohin er ſich bald darauf begab, um daſelbſt beſtändig zu wohnen. Im J. 1763 half er dem Herrn Markland die Probebogen der Iupplices Mulieres vom Euripides corrigiren. Und 1764 ward er zum Archidiakonus von London ernannt. Im J. 1766 ſandte er in einem Briefe dem Dr. Nvee einige Anmerkungen über Philipps Lebensgeſchichte des Kardinal Pole, die Neve ſeinen Anmerkungen über dieſe Geſchichte in einem Anhange beyfügte. Im J. 1767 erſchien eine zweite Ausgabe von ſeinen drei Bänden der Anmerkungen über die Kirchengeſchichte, die aber enger gedruckt in zwei Bänden heraus kam, womit er nicht ſehr zufrieden war. Im Auguſt des J. 1770 ward er von einer Bruſt- und Lungenkrankheit überfallen, und das Uebel nahm, aller angewendeten Mittel ungeachtet, ſo ſehr zu, daß er den 5ten September im 72ſten Jahre ſeines Alters ſtarb. Seine Krankheit war nicht mit vielen Schmerzen verbunden, und er behielt ſeinen Verſtand bis auf den lezten Augenblick ſeines Lebens. Wegen ſeines Begräbniſſes hinterlies er folgende ſchriftliche Anordnung: „Man begrabe mich in der Stille am hellen Tage in der Kirche, oder vielmehr auf dem neuen Kirchhof von Kenſington, und ſetze einen flachen Stein über das Grab mit dieſer Inſchrift:

Joannes Jortin
Mortalis eſſe deſiit
Anno Salutis —
Aetatis —

Welche Anordnung man genau befolgte.

Jortin brachte noch bey seinem Leben seine Anmerkungen über die Kirchengeschichte zu Stande, und endigte dieselben mit dem J. 1717, in welchem Luther die Reformation anfieng. Von diesen Anmerkungen ward demnach im J. 1773 der vierte und fünfte Band gedruckt. Er hinterlies auch einige handschriftliche Anmerkungen über verschiedene Schriftsteller, die mit vielen kritischen und biographischen Anekdoten vermischt waren, (welche öffentlich dem Publikum werden bekannt gemacht werden,) nebst einigen andern vermischten Aufsätzen; wie auch reine Abschriften von einigen seiner Predigten, die heraus gegeben werden könnten, z. B. über die Lehre von einem künftigen Zustande, sofern dieselbe aus dem alten Testamente erhellet, und vier von ihm als Archidiakonus gehaltene Reden an die Geistlichkeit. Auf Ansuchen der Gemeinsglieder der Kirchspiele von Dunstan und Kensington gab sein Sohn, Rogers Jortin Esq., nach seinem Tode, vier Bände von seinen Predigten 8vo heraus; und da diese sehr wohl aufgenommen wurden, erfolgte schon im J. 1772 eine zweite Ausgabe derselben, nebst drei neuen Bänden von Predigten.

Ein würdiger Geistlicher fragte Jortin, warum er seine Predigten nicht herausgeben wollte? sie werden schlafen, antwortete er, bis ich schlafe. Eine Frauensperson, die ihm in seiner letzten Krankheit aufwartete, fragte ihn, ob er einige Nahrung zu sich nehmen wollte? Nein, sagte er mit groſser Gelassenheit, ich habe nun von Allem genug gehabt. Seine Predigten sind auch ins Deutsche übersetzt. Von seinem Karakter und Verdiensten findet man eine sehr richtige Beschreibung in Knox moralischen und litterarischen Versuchen, Theil I. S. 97. ꝛc. nach der deutschen Uebersetzung.

Wilhelm Bowyer.

Dieſer gelehrte und berühmte Buchdrucker ward zu London den 17ten December 1699. gebohren, und faſt von ſeiner Kindheit an zur Buchdruckerkunſt auferzogen. Sein Vater gleiches Namens war ein berühmter Buchdrucker zu London. Dieſer trieb ſein Gewerbe von 1699 bis 1712 mit vielem Fleiß und Ruhm. Allein in dieſem leztern Jahre verlohr er durch eine Feuersbrunſt ſein ganzes Vermögen, ſeine Druckerey, und viele beträchtliche Werke, die er damals in ſeinem Waarenlager und unter der Preſſe hatte. Indeſſen ward er doch durch die Freigebigkeit und milden Beiträge der meiſten Buchdrucker und Buchhändler zu London, wie auch vieler Vornehmen, bald wieder in den Stand geſezt, ſein Gewerbe fortzuſetzen, und in den Jahren von 1715 bis 1720 aus ſeiner Preſſe ſehr wichtige Werke zu liefern.

Der junge Bowyer ward, als er das gehörige Alter erreicht hatte, der Aufſicht und dem Unterrichte des Ambroſius Bouwicke, eines Geiſtlichen unter den Nonjurorn, anvertrauet, bey welchem er in der Litteratur ſolche ſtarke Fortſchritte machte, daß es ihm und ſeinem Lehrer zur größten Ehre gereichte. Im J. 1716 ward er als Famulus im Johannskollegium zu Cambridge aufgenommen, von welchem damals Dr. Robert Jenkin Vorſteher war. Sein Vater konnte ſich nun ſchon bey der Correctur verſchiedener wichtiger Werke, die aus ſeiner Preſſe kamen, ſeiner Hülfe bedienen; indeſſen blieb er doch noch bis zum J. 1722. im Kollegium, um welche Zeit er die Würde eines Bakalaureus der freien Künſte angenommen zu haben ſcheint. Im J. 1719. ſchrieb er eine Epiſtola pro Sodalitio a reverendo Viro Franciſco Roper mihi le-

garo, darin er ſich wegen eines erhaltenen Stipendiums bedankte.

Obgleich ſeine natürliche Blödigkeit ihm auf den erſten Blick nicht ſehr vortheilhaft war, ſo erwarb er ſich doch, durch ſeine ordentliche Aufführung und durch ſeinen Fleiß, die Achtung vieler ſehr würdiger Mitglieder der Univerſität. Unter dieſen waren insbeſondre Jeremias Marckland, einer der gelehrteſten und ſcharfſichtigſten Kunſtrichter des Zeitalters, der wegen ſeiner allgemeinen Beleſenheit nicht weniger, als wegen ſeines vortreflichen Herzens und einfältigen Sitten geliebt ward; und Wilhelm Clarke, ein ebenfalls ſehr gelehrter Mann.

Im J. 1722 verließ Bowyer das Kollegium zu Cambridge, und arbeitete nun in der Druckerey ſeines Vaters. Er gab bald einen neuen Beweis ſeiner Geſchicklichkeit in einer Vorrede zu Maittaires Miſcellanea Graecorum aliquot Scriptorum Carmina cum Verſione latina et notis, 4to 1722; und beſorgte mit ſeinem Vater die Ausgabe verſchiedener wichtigen Werke. Im J. 1724 druckten ſie Dr. Meads harveiſche Rede, die 1723 gehalten war, nebſt einem Anhang vom Chiſhull, unter dem Titel: Diſſertatio de Nummis quibusdam a Smyrnaeis in Medicorum honorem percuſſis; eine Schrift, die einen für die Aerzte und Gelehrten überhaupt wichtigen Streit veranlaßte.

Bey dieſem Streite kam es auf die Frage an, ob die Aerzte des alten Roms nicht insgemein ſchlechte und verächtliche Sklaven geweſen wären, oder ob es unter ihnen nicht wenigſtens einige gegeben habe, die die Vorrechte eines freien Standes, und die ihren Dienſten gebührende Ehre genoſſen hätten. Folgende gelehrte Schriften hatten von Dr. Meads Rede ihren Urſprung. 1. Middletoni Diſſertatio de ſtatu Medicorum apud Veteres Romanos 1726. die 1734 in 8vo überſetzt heraus kam. 2. Notae breves in eam, per P. W. M. D.

M. D. 1726. 3. Ad Middletoni Dissertationem Responsio I. W. (i. e. Joh. Ward, Professor des Goeshamskollegium) 1727. 4. In Dissertationem Animadversio brevis, 1727. 5. Middletoni Dissertationis suae defensio 1727. 6. Defensio supradicta examinata (ebenfalls vom Professor Ward) 1728. 7. Essay on the State and condition of Physicians among the Ancients, occasioned by a late Dissertation of Dr. Middleton, by Charles la Motte, 1728. 8vo. 8. Schacheri Dissertatio de honoribus Medicorum apud Veteres Lipsiae 1732. 4to. 9. Schlaegeri historia litis de medicorum conditione, Helmstadii 1740. 4to. 10. Dissertationis de servili Medicorum conditione appendix, seu *Defensionis* pars secunda. Cui accedit ad Dominum La Motte epistola apologetica anglice conscripta, Auctore Conyers Middleton, 1761.

Die Danksagung, die Dr. Mead dem Chishull wegen seiner Bemühung abstattete, ist wohl wehrt, hier eingerückt zu werden: „Cum inter multos et varios honores, quos medicis olim tributos esse in Oratione mea ostendi *), singularis cujusdam, quem a Smyrnaeis acceperunt, ut nomina illorum in nummis ponerentur,

*) Die Meinung, die der gelehrte Chishull, und nach ihm Dr. Mead auf einige zu Smyrna gefundene Münzen gründete, daß in dieser Stadt seit den ältesten Zeiten ein Kollegium der Aerzte gewesen, und durch das Vorrecht zur Ehre des Aesculap und der Hygeia, der Göttin der Gesundheit, jährliche Spiele zu feiern, ausgezeichnet worden sey, war wenigstens sehr witzig; allein ob Wise bewiesen habe, daß sie nur witzig sey, und ob er diese Münzen dadurch, daß er sie auf Homer, den er für einen Smyrner hält, sich beziehen läßt, glücklicher erklärt habe, muß der Entscheidung der Gelehrten überlassen werden. S. Wise's nummorum antiquorum scriniis Bodlejanis reconditorum catalogus, und Maty Leben Meads, S. 37.

mentionem fecerim; quo res iſta magis foret perſpicua, nummos aliquot ejusmodi et multis aliis, quos apud me conſervo, aere inciſos, cum ſingularum explicatione hic adjicere volui. Ex medicorum enim nominibus, tantis laudibus apud veteres celebratis; deorumque ſalutarium imaginibus, ſymbolis artis ſuae inſtructis, quae in his nummis conſpiciuntur; Smyrnaeos, quo medicae artis profeſſorum famae ac dignitati conſulerent, eos percuſſiſſe, omnes, opinor, aequi rerum aeſtimatores mecum agnoscent. Fatendum eſt ſane magiſtratuum nomina tam in Smyrnaeorum, quam in aliarum Graeciae civitatum nummis haud paucis comparere; unde viri eruditi, et rei nummariae ſcientiſſimi, ſi qui forte id genus nummi, de quibus hic agimus, in manus eorum devenerint, magiſtratibus ſtatim adſcribentes, inter alios ejusdem (ut ipſi cenſuerunt) claſſis hactenus in ſcriniis collocarunt. Attamen ſi rem paulo accuratius intueamur, nummos, in quibus magiſtratuum nomina leguntur, alia numina, aut aliis ſaltem inſignibus, cum re medica nihil commune habentibus, ornata exhibere percipiemus. Primus autem, quod ſciam, Seguinus nummi alicujus Smyrnaei ectypum protulit, cui ulla omnino cum noſtris ſimilitudo eſſe videatur. Is quidem inter alios Smyrnaeorum nummos unum edidit, in cujus altera parte caput Hygiae noſtrae perſimile aſpicitur, quod ipſe tamen Apollinis eſſe ſtatuit, in altera imago ſedens, ſed velata, et brachiis transverſis, nec reliqua adſunt ſymbola; ni forſan in lineamentorum ductu, quae temporis injuria evanita fuiſſent et confuſa, ſculptor hallucinatus fuiſſe exiſtimetur. Imaginem autem prytanis, hoc eſt ſummi apud Smyrnaeos Magiſtratus, ſedentis eſſe autumat. Neque ab illuſtriſſimo Spanhemio, neque a Vaillant, in iis, quae ad opera illius ſcripſerunt, hic diverſum aliquid affertur; unde eos nihil certius habuiſſe, quod de nummo iſto proponerent,

manifeſto conſtat. Alter quoque nummus ab eodem Seguino adducitur, qui hinc Matris Deorum Sipylenae, quae Smyrnae colebratur, caput; illinc ſtantis Iſidis ſimulacrum repraeſentat; de quo in notis ad Diſſertationem plura dicendi locus dabitur. Vir igitur reverendus Edmundus Chishull, S. T. B. cujus eximia antiquitatis, omnisque adeo elegantioris doctrinae cognitio ex egregiis illius, tum in nummum CKΩΠΙ inſcriptum, tum etiam in Sigaeam inſcriptionem Commentariis, orbi erudito diu jam innotuit, hos nummos primus feliciter explicavit, et quaſi poſtliminio recuperatos medicis reſtituit. Smyrnae enim largior eorum provenit meſſis, poſtquam terra circa Aeſculapii templum coepta eſt dimoveri. Qua occaſione etiam erutum fuit, et luci redditum caput marmoreum, in quo inſcribitur MAPKOC MOΔIOC IATPOC MEΘOΔIKOC; item Nummus Ariſtotelis nomen exhibens; ut etiam Hermogenis medici, qui ſeptuaginta ſeptem volumina ediderat, inſcriptio. Dum Smyrnae itaque commoratus eſt; plures hujusmodi nummos comparavit; quos attentiori cura expendens, ex nominibus et figuris inter ſe collatis ad rem medicam pertinere cito deprehendit. Cum in patriam autem reverſus fuit, ſermone de medicinae antiquitatibus forte inter nos incepto, pro ea neceſſitudine, quae diu mihi cum eo fuerat, mentem ſuam de his nummis mihi ſtatim aperuit; nec id tantum, ſed et nummos ipſos, una cum quibusdam in eos obſervationibus, ſe dono mihi promiſit miſſurum; quod et haud ita pridem amiciſſime praeſtitit. Illius igitur beneficio nova haec ad rei nummariae ſcientiam acceſſio prorſus debetur. Cujus etiam et de republica literaria optime merendi ſtudio et induſtria, ſi vivat modo et valeat, magnum Graecorum antiquitatum *), aliorumque veteris aevi monumento-

*) Dieſes Werk erſchien 1728 unter dem Titel: Antiquitates Aſiaticae &c.

rum corpus, nondum publici juris factum, doctiſſimis etiam commentariis, tantoque theſauro dignis, locupletatum, antiquitatis ſtudioſis expectare licebit. Vale.

Zu dieſem Streite gehören auch noch folgende zwey Briefe von Chiſhull an Mead, von welchen Bowyer Abſchriften hatte. Sie betreffen einige Münzen, die zu Smyrna zur Ehre der Aerzte geprägt worden, und die in ſeiner bey Meads Rede befindlichen Abhandlung ausführlicher erläutert worden. Sie wurden von Chiſhulls eigenhändigen Aufſätzen abgeſchrieben; und der erſte ſcheint beſtimmt zu ſeyn, den Dr. Mead, auf ſein Anſuchen, mit einigen Beweiſen der Ehre, die den Aerzten von den Griechen erwieſen ward, zu verſehen.

I.

Hochgeehrter Herr!

Es verurſacht mir ſehr viel Vergnügen, wenn ich mich durch irgend einige von Ihren Befehlen beehrt finde; und es wird mir ſehr angenehm ſeyn, wenn etwas, das unter folgenden Artikeln vorkommt, zu Ihrem Zwecke dienlich iſt.

I. Die vornehmſten Ehrenbezeugungen und Belohnungen, die einigen berühmten griechiſchen Aerzten wiederfahren ſind, werden vom Plinius lib. VIII. cap. 37. angeführt.

II. Diejenigen, die dem Hippocrates erwieſen wurden, können insbeſondre in dem Δογμα Αθηναιων unter ſeinen Epiſteln, und in ſeinem Leben vom Serranus, angezeigt ſeyn; und die Geſchichte iſt, was die Sache betrifft, die nämliche, dieſe Stücke mögen nun ächt ſeyn, oder nicht.

III. Ueberdies ſtand Eraſiſtratus am Hofe des Seleucus und Antiochus Soter, nachdem er die Krankheit des letzten entdeckt hatte, in großem Anſehen, wie

aus

aus dem Plutarch im Leben des Demetrius und aus dem Appian in Syriacis zu erſehen iſt. Die Belohnung von hundert Talenten, deren Plinius l. XXVI. c. I. gedenkt, erhielt er für die Heilung eben dieſes Antiochus von einer andern gefährlichen Krankheit. Die Seltenheit von Beyſpielen dieſer Gattung iſt daher gekommen, weil die Heilkunde vor Alters nicht, wie heut zu Tage, als eine freye Kunſt, getrieben, ſondern allezeit mit der Pharmacie und Chirurgie vereinigt, und ſo größten Theils von Ungelehrten getrieben ward.

IV. Hieraus kann man ſehen, wie leicht man jene ſcharfen Satyren des Cato und Plinius gegen Medici und Medicina l. XXVI. c. I. beantworten kann, wie auch aus den tugendhaften und frommen Grundſätzen des Eydes des Hippocrates, beſonders aus der Verbindlichkeit zu lehren ανευ μισθου, und αγνως και οσιως διατηρησαι βιον, κ. τ. λ.

V. Die nämliche Verläumdung kann auch aus dem entgegengeſetzten Karakter des Plinius l. XXV. c. 2. beantwortet werden. — Pythagoras und Ariſtoteles waren beyde dieſer edlen Wiſſenſchaft ſehr zugethan. Der erſtere war der erſte, der von der Kraft der Kräuter ſchrieb. Plinius l. XXV. c. 2. Er bewahrete ſie, wie ein Geheimniß, und ſo machte er es auch mit ſeinen andern Vollkommenheiten. Der letztere aber war, wie Aelian l. V. c. 9. Athen. l. VIII. c. 13 ſagen, φαρμακοπωλης ανεφανη, ein wirklicher Apotheker. Wenn er ſich gleich herab ließ, nach der Gewohnheit jener Zeiten einen Laden zu beſuchen, ſo bewieß er doch durch ſein Werk, unter dem Titel Ιατρικα, wie ſehr er darüber erhaben ſey, überdies ſchrieb er auch von den Pflanzen und der Anatomie.

VI. Die Heilkunde war es, die zuerſt den Ariſtoteles bey dem Alexander dem Großen beliebt machte, den er, bey ſeinem erſten Zutritt, von einer großen Krankheit befreiete; und weil er ihm einſchärfte, zur

Befeſti-

Befeſtigung ſeiner wiederhergeſtellten Geſundheit viel ſpatzieren zu gehen, ſo haben einige dieſes für den Grund gehalten, warum Ariſtoteles den Zunamen Peripateticus bekommen habe. S. Laertius.

VII. Alexander ſelbſt lernte vom Ariſtoteles die Wiſſenſchaft, ja ſelbſt die Ausübung der Heilkunde. (Plutarch. in vita Alexandr. c. 13. p. m. 668.) δοκει δε μοι το φιλιατρειν Αλεξανδρῳ προσρεψασθαι μαλλον στερων Αριστοτελης· ου γαρ μονον την θεωριαν ηγαπησεν, αλλα και νοσουσιν εβοηθει τοις φιλοις, και συνετατττε θεραπειας τινας και διαιτας.

VIII. Der Geſchichtſchreiber hat es ſehr gut durch μαλλον στερων ausgedrückt; denn es war dem Alexander gewöhnlich, auch andern Aerzten die größten Merkmale der Achtung und Ehre zu beweiſen: hievon zeuget die Geſchichte ſeiner Heilung durch Philip von Acarnanien, und die vorzügliche Ehre, die dieſem Arzte ſowohl vom Könige ſelber als von dem ganzen Heere erwieſen ward. Alexander bewies ihm, ſagt Arrian l. II. c. 4. ὁτι πιστος ἐστιν αὐτῳ φιλος· und das ganze Heer, ſagt Curtius l. III. c. 6. grates habebant tanquam praeſenti Deo.

IX. Herophilus und Eraſiſtratus, l. XXIX. c. 1. waren die erſten, die bey der Heilkunde Gelehrſamkeit nöthig hielten; und da dieſe mit großen Koſten und Mühe verbunden war, ſo beſtand die Schule des Herophilus, wie Plinius ſagt, nicht lange. Deſerta deinde et haec ſecta; quoniam neceſſe erat in ea ſcire literas. Von ſeiner Schule ſ. Plin. l. XXVI. c. 2.

X. Allein aus dem Strabo, am Ende des zwölften Buchs, lernen wir, daß die Schule des einen ſowohl als des andern noch zu ſeiner Zeit in Aſien, die eine nahe bey Laodicäa, und die andre zu Smyrna, geblühet habe. Er nennet daſelbſt als Lehrer derſelben den Zeures, Alexander und Hieraſius. Und Athenäus gedenkt oft des nämlichen Hieraſius, als eines Schriftſtellers,

ſtellers, und l. II. c. 18. Μεθοδιος Ερασιστρατειας Ικεσιω φιλος. Plinius ſagt: Hiceſio non parvae authoritatis medico. Die Geſichter und Karaktere von allen dieſen ſind uns noch auf Münzen zu Smyrna erhalten worden, die nebſt vielen andern Sherard mitgebracht hat, und die jetzt im Kabinet des Herzogs von Devonſhire aufbewahret werden. Smyrna erwieß dieſen Aerzten dieſe beſondre Ehre. Man findet auf der einen Seite ihre Geſichter geprägt, und auf der andern ihre Kunſt angezeigt, durch Figuren in einer ſitzenden Stellung, mit den Fingern an ihren Lippen, zum Zeichen des Stillſchweigens, das dieſer Kunſt durch den Eid des Hippocrates aufgelegt war. Vor dem Geſichte einiger iſt ein Aſteriscus, und vor andern ein Donnerkeil. Die Bedeutung dieſer Zeichen wird uns vom Laertius im Leben des Plato gemeldet, nämlich κεραυνιον zeigte an την αγωνην της φιλοσοφιας, und ασεριστος την συμφονιαν των δογματων.

Dieſe Schule der Aerzte zu Smyrna lag, aller Wahrſcheinlichkeit nach, ſehr nahe bey dem Tempel des Aeſculap, deſſen Trümmer noch vorhanden ſind, nahe bey einer großen Quelle von außerordentlich kaltem Waſſer, die Arco-baſcar genennt wird, und wie Pauſanias l. II. c. 26. meldet, nahe bey der See liegt. An dieſem Orte ward gegen das Ende des vorigen Jahrhunderts eine ſehr ſchöne Büſte, mit der Inſchrift:

ΜΑΡΚΟΣ ΜΟΔΙΟΣ ΙΑΤΡΟΣ ΜΕΘΟΔΙΚΟΣ,

ausgegraben, und von dem Ritter Philip Jackſon, damaligen Reſidenten zu Smyrna, dem Herrn Galland verkauft, von welchem ſie in der Gallerie von Verſailles aufgeſtellt iſt. Das Wort Μεθοδικος bedeutet die Sekte des Modius, ſo wie auch Ιητης Μεθοδος in einer andern gedruckten Inſchrift. Was es war, wird vom Celſus l. I. c. 1. erklärt: harum observationum medicinam

cinam esse — — quam μεθοδον Graeci nominant &c. Unter den Δειπνοσοφισαι des Athenäus, in argumento operis, werden die Namen des Daphnus von Ephesus sowohl als des berühmten Galen mit großem Ruhm aufgeführt, Ιερος την τεχνην. κ. λ.

XI. Eine andre Inschrift, die an demselben Orte gefunden, und unter einem Kopfe, der jetzt verlohren ist, gegraben war, lautete so:

ΗΕΡΜΟΓΕΝΗΣ ΧΑΡΙΔΗΜΟΥ κ. τ. λ.

II.

den 13. Novembr. 1723.

Hochgeehrter Herr!

Es ist mir herzlich lieb zu vernehmen, daß wir vielleicht so glücklich seyn werden, Ihre Rede gedruckt zu sehen. Die Münzen finden sich noch nicht in Büchern. Einige haben sie für eben so viele obrigkeitliche Personen von Smyrna gehalten; daß sie aber Philosophen und Aerzte sind, ist zum guten Glück eine von meinen Erfindungen. Ich bin schon auf diesen Gedanken gefallen, als ich bemerkte, daß Aerzte oft mit dem Zusatz Ηροφιλειος und Ερασιστρατειος angeführt werden, wie es vom Erotian geschieht in voce Αμβην. Στρατων μεν ο Ερασιστρατειος, Ζηνων δ' ο Ηροφιλειος. Hiernächst daß von jedem eine Schule daselbst vorhanden war, nach dem Zeugniß des Strabo l. XII. Διδασκαλειον Ηροφιλειοι ιατρων μεγα υπο Ξευξιδος καθαπερ — εν Σμυρνη το των Ερασιστρατειων υπο Ικεσιω. Wenn man hierauf bauet, so ist man wegen der Erklärung folgender Münzen nicht verlegen:

1. Caput laureatum sine epigraphe.
Rev. ΣΜΥΡΝΑΙΩΝ ΞΕΥΞΙΣ: figura virilis sedens, manu dextra ad os levata: ante faciem κεφαυνιον nota institutionis philosophiae.

2. Caput laureatum ſine epigraphe.
Rev. ΣΜΥΡΝΑΙΩΝ ΙΚΕΣΙΟΣ: figura eadem. vid. Numismata Kempiana, p. 82.
3. Caput laureatum ſine Epigraphe.
Rev. ΣΜΥΡΝΑΙΩΝ ΕΥΚΛΗΣ: fig. eadem; ante faciem ἀσεριστος, nota συμφωνιας των δογματων, cum monogrammate urbis Smyrnae.
4. Caput laureatum ſine Epigraphe.
Rev. ΣΜΥΡΝΑΙΩΝ ΠΑΣΙΚΡΑΤΗΣ: fig. eadem cum duplici monogrammate, Smyrna urbis et ſectae Herophileae uno, ac ſectae Eraſiſtrateae altero, i. e. ΕΡΑ.

Horum Ξευξις cum tota ipſius ſchola; i. e. τοις περι τον Ξευξιν, laudatur ab Erotiono in voce Καμμαρα. Hiceſius a Plinio l. XXVII. c. 4. ut non parvae auctoritatis medico. Paſicrates Menodoro adjungitur in inſcriptione Douſana. Menodorus vero Hiceſio apud Athenaeum l. III. c. 9. Μηνοδωρος ὁ Ερασιξατειος Ικεσιᾳ φιλος.

Von dieſen Münzen liegen die erſte, dritte und vierte jetzt vor mir, nebſt etwa zwanzig andern von demſelben Gepräge und Schrift. Da man ſie irrig für unbekannte obrigkeitliche Perſonen gehalten hat, ſo ſahe man ſie als den Ausſchus von Sherards Münzen an. Indeſſen ſind doch viele ſchöne geprägte und beſſer erhaltene im Kabinette des Herzogs von Devonſhire aufbewahrt worden; insbeſondere Ικεσιος, und, wenn ich mich nicht irre, ein Αλεξανδρος, der der andre vom Sherard erwähnte Lehrer iſt ꝛc.

E. Chiſhull.

Wir kehren wieder zu unſerm Bowyer zurück. In Geſellſchaft mit ſeinem Vater fuhr er fort, die wichtigſten Werke aus ſeiner Preſſe zu liefern. Im Jahr 1729 ward er durch die Freundſchaft des Arthur Onslow, Sprechers des Unterhauſes, zum Drucker der

Stim-

Stimmen des Unterhauſes ernannt, und trieb dieſes Geſchäfte faſt funfzig Jahre hinter einander.

Im J. 1731 nahm er Antheil an einem Streit, der veranlaßt ward durch Wilhelm Bowmanns Predigt, „daß die Traditionen der Geiſtlichkeit der Religion gefährlich wären, nebſt einer Unterſuchung über „die Gründe und Urſachen ſolcher Traditionen (über „Matth. 15, 6.“) Dieſe Schrift, (der man Schuld gab, daß ſie einige von den Meinungen Tindals in ſeinen Rights of the Chriſtian Church, und Gordons in ſeinem Independent Whig, enthielte) erregte keinen geringen Anſtoß, und es kamen dagegen verſchiedene, theils ernſthafte, theils ſpöttiſche Antworten und Beurtheilungen heraus. Bowyer druckte bey dieſer Gelegenheit eine kleine Schrift, unter dem Titel: „Die „Tradition der Geiſtlichkeit der Religion nicht gefährlich, oder Anmerkungen über Bowmanns Predigt, „darin ſeine Unwiſſenheit im Lateiniſchen und Griechiſchen, in der Kirchengeſchichte und in richtigen Urtheilen, dargethan wird, von einem Herrn in Cambridge.“ Bowyer war der Verfaſſer derſelben.

Im J. 1733 ſchrieb Bowyer ein kleines Gedicht bey Gelegenheit einer öffentlichen Feyerlichkeit, unter dem Titel: „The Beau and Academick, a Dialogue in „imitation of the Bellus Homo et Academicus ſpoken „at the late publik Act at Oxford; addreſſed to the Ladies.“ Auch machte er in dieſem Jahre folgendes Epigramm, das unter Gullivers Kopf geſetzt werden ſollte.

Here learn, from moral Truth and Wit refin'd,
How Vice and Folly have debas'd Mankind;
Strong Senſe and Humour and in Virtue's Cauſe;
Thusher great Votary vindicates her Laws;
While bold and free the glowing colours ſtrike;
Blame not the Painter, if the picture's like.

Folgendes Epigramm iſt vermuthlich auch vom Bowyer.

In ſyllabam longam in voce *Vertiginoſus* a D. Swift correptam.

Muſarum antiſtes, Phoebi numeroſus alumnus,
Vix omnes numeros *Vertiginoſus* habet.
Intentat charo capiti vertigo ruinam:
Oh! ſervet cerebro nata Minerva caput.
Vertigo nimium longa eſt, divine poeta;
Dent tibi Pierides, donet Apollo, brevem.

Im J. 1736 ward Bowyer zum Drucker der Geſellſchaft der Alterthumsforſcher ernennt, und bald darauf zum Mitgliede derſelben aufgenommen; deren Verſammlungen er ſehr ordentlich beywohnte, und ſie oft mit ſchätzbaren Aufſätzen unterhielt. Dahin gehöret ein Brief an Roger Gale Esq., der durch eine Inſchrift über Vitellius, die man zu Bath 1736 fand, veranlaßt, und hernach in ſeinen vermiſchten Abhandlungen S. 133—143 abgedruckt ward. Einige Inſchriften auf des Grafen von Exeters Landſitze zu Burleigh wurden von ihm der Geſellſchaft mitgetheilt; und ſeine Abhandlung über die Gule oder Yule (Weinachtsfeyer) der Sachſen in England in ſeinen vermiſchten Abhandlungen S. 152—160. eingerückt.

Zu Ende des J. 1737 verlohr Bowyer ſeinen Vater im 74ten Jahre ſeines Alters. Aus ſeinen hinterlaſſenen Papieren ſiehet man, wie ſehr er dieſen Verluſt gefühlt habe. Er pflegte die ſchöne Apoſtrophe des Aeneas an Anchiſes auf ſich zuzueignen:

His me, pater optime, feſſum
Deſeris, heu! tantis nequicquam erepte periclis!

Im Jahr 1746 machte Bowyer einen Entwurf (worauf er in ſeinem ganzen Leben ſeine Augen gerichtet hat) von einer Ausgabe der Briefe Ciceros in chronologiſcher Ordnung; und es iſt zu bedauren, daß er dieſen Entwurf nicht ausgeführt hat, da eine ſolche gehörig geordnete Folge von Briefen eine wahre Geſchichte des Lebens Ciceros geweſen wäre. Solche, deren Zeitpunkt nicht zu beſtimmen geweſen wäre, hätten ohne

Schaden am Ende zusammen gebracht werden können. Der berühmte Markland schrieb ihm darüber folgendes: „Was den Cicero betrifft, Macte tua industria; ich besorge aber, Sie werden um zweyerley Ursachen willen der Sache müde werden; theils weil ein solches Werk, wie dieses, den ganzen Mann und seine ganze Aufmerksamkeit, wenigstens auf eine geraume Zeit, erfordert; und theils weil ein solcher Herausgeber entweder eine eigene Bibliothek, in welcher alle Litteratores anzutreffen sind, besitzen, oder eine solche ihm doch zu Gebote stehen sollte; hiezu kommt noch, daß, wenn Sie sich werden alle Mühe gegeben haben, das Buch vielleicht keinen Absatz findet."

In eben diesem Jahre gab er der Jungfer Williams, einer blinden Dame, englische Uebersetzung von La Bletteries Leben des Kaisers Julian heraus, bey welcher man folgenden Vorbericht von ihm findet; „Folgende Schrift ward mir von einem berühmten Schriftsteller (vermuthlich Warburton) empfohlen, der das Glück hat, der Welt zu gefallen, und also von ihrem Geschmack zu urtheilen, am besten befugt ist. Ich fand sie auch, in manchen Rücksichten, meinem eigenen angenehm; und ich ward daher durch Ansehen sowohl als durch Neigung bewogen, sie dem Publikum mitzutheilen. Sie erscheint vielleicht unter einigem Nachtheil, da es dem Verfasser nicht gefallen hat, seinen Namen dabey zu setzen; welches dem Herausgeber das Vergnügen geraubt hat, den seinigen beyzufügen; da er genöthigt war, seiner französischen Urkunde im Punkte der Delicatesse nicht nachzustehen. Ich hoffe, sie werde durch ihre eigne Verdienste, ohne weitere Empfehlungen, sich einen Weg in der Welt suchen. Damit aber doch die englische Ausgabe einigen Vorzug erhalten mögte, so habe ich eine Tafel von Münzen und einige Anmerkungen beygefügt, um die Geschichte zu erläutern, und zuweilen auch vielleicht neue Materie hin-

hineinzubringen. Wer keinen Geschmack an der Kenntniß der Münzen findet, wird in der Erzählung Unterhaltung genug finden, und kann den glänzenden Theil derselben andern Lesern überlassen. Die Bewegungsgründe die Julian bewogen haben, die christliche Religion zu verlassen, werden allezeit Stoff zu Untersuchungen geben; denn ein Apostat nach Grundsätzen erregt unser Nachgrübeln mehr, als tausende ohne Grundsätze, oder wider Grundsätze. Zu den andern Gründen, die aus Betrachtung seines Lebens entstehen, würde ich noch zusetzen die frühzeitigen Vorurtheile, die er gegen die Grausamkeit des Constantius, das gleichsam herrschende Laster dieser Familie, eingesogen haben muß. Wir saugen in unsrer Jugend die Grundsätze unsrer Aufseher nur nach dem Verhältniß unsrer Ehrerbietung für sie ein. Vielleicht könnte unsrer eignen Königinn Maria Anhänglichkeit an dem Pabstthum aus einer ähnlichen Ursach erklärt werden; eine kurze Regierung, wie Julians seine; — und das Christenthum, wie die Reformation, das erst durch eine lange Regierung eingeführt war, erholete sich, wegen des kleinen Widerstandes gegen dasselbe, desto geschwinder. Allein ich will den Leser von der Geschichte, und von seinen eignen Bemerkungen, nicht länger abhalten."

Bey dieser Gelegenheit ward auch folgender Brief vom Bowyer in die englische Zeitung eingerückt:

„Es ist sehr schwer, einem Feinde das Lob zu geben, das ihm gebühret. Ich ward zu dieser Anmerkung aus einem doppelten Grunde, durch das Lesen einer sehr unterhaltenden Schrift, des Lebens des Kaisers Julian, verleitet; dessen Verfasser ein Franzose, und das Subject davon ein Abtrünniger von der christlichen Religion ist. Einer von unsern eignen Schriftstellern, der berühmte Johnson *), ein Mann von

*) Kapellan des Lords Russel unter der Regierung Carls II. Er starb 1703.

Verſtande und ein lebhafter Streiter, hatte vormals etwas ähnliches verſucht. Allein zu einem guten Geſchichtſchreiber werden ſehr verſchiedene Talente erfordert: eine ausgebreitete Kenntniß der Zeiten, von welchen er ſchreibt; eine methodiſche Ordnung ſeines Werks; eine deutliche Erzählung der Thatſachen, nach den verſchiedenen Auftritten, die darinn vorkommen, abgeändert, und mit einer Politeſſe, die einem Hofmann anſtehet, ganz durchgeführt; und vor allen Dingen, eine richtige Kenntniß der menſchlichen Natur, die den Triebfedern der Handlungen nachſpüret, ob ſie durch Vorurtheile, Leidenſchaften, oder Politik, hervorgebracht ſind, — dieſe ſind Eigenſchaften, die dem engliſchen Verfaſſer fehlten, und die den franzöſiſchen ſo ungemein auszeichnen, daß man kaum glauben ſollte, man läſe in beyden den nämlichen Zeitraum. Was nun das Subject anlangt, ſo führet ſchon der Name eines Abtrünnigen einen ſo fürchterlichen Begriff mit ſich, daß man ihn mit jeder Tugend unvereinbar hält, und ſofort ſchließt, wer das Chriſtenthum verlaſſen hat, habe auch aller Menſchlichkeit entſagt. Andre nehmen einen entgegengeſetzten Weg: und wenn ſie einen Fürſten von ausgezeichnetem Verſtande gefunden haben, der ſich von der Offenbarung nicht überzeugen konnte, ſo erheben ſie in jenem, zur Herabwürdigung dieſer, eine jede Vollkommenheit. Beyde Extremen hat dieſer Verfaſſer glücklich vermieden. Der Leſer wird hier einen angenehmen Kontraſt von ſehr verſchiedenen Eigenſchaften finden; einen Kaiſer und einen Philoſophen; im Kriege unerſchrocken, und dennoch vor Vorbedeutungen abergläubiſch furchtſam; einen Leichtgläubigen, und dennoch einen Ungläubigen; einen, der von der Wahrheit der Wunderwerke überzeugt iſt, und doch den Beweis derſelben verwirft; einen Held, und doch einen Bigotten in der Religion; der auch in dieſer duldende Grundſätze hat, und doch auf die Ausbreitung ſeiner eigenen

dacht ist; einen vernünftigen Forscher, und doch auch einen, der den Priestern und Sophisten völlig ergeben ist; einen Satyrenschreiber, und doch einen Gutherzigen; kurz, ein Mischmasch von vortreflichen, doch schlecht sortirten, Eigenschaften, nebst einer Menge von Vorfällen und Vortheilen, die ihn begleiteten, verursachen, daß man über die Geschichte seines Lebens, das auf der strengsten Wahrheit beruhet, als über eine Erdichtung erstaunt."

Im J. 1750 schrieb Bowyer eine kritische Abhandlung und einige schätzbare Anmerkungen zu Ludwig Küsters Werk, de vero Usu verborum mediorum, eorumque Differentia a verbis activis et passivis. Eine neue Ausgabe von diesem Werk nebst mehrern Zusätzen erschien 1753.

Als im J. 1753 die englische Nation, wegen der Freyheiten, die man den Juden verstatten wollte, in einer Gährung war, gab Bowyer in 4to heraus: „Anmerkungen über eine im gemeinen Rath gehaltene Rede über die Bill, solchen, die sich zur jüdischen Religion bekennen, die Naturalisation zu verstatten, sofern die Weissagungen dadurch leiden sollen." Der Zweck dieser scharfsinnigen kleinen Abhandlung, die sehr lebhaft geschrieben, und von solchen, die sich über eingeschränkte Vorurtheile wegsetzten, wohl aufgenommen ward, war, zu beweisen, daß, was auch für politische Gründe gegen die Bill angeführt werden könnten, doch das Christenthum durch die den Juden verstattete Naturalisation keinesweges Schaden leiden würde. Diese Schrift ist in seinen vermischten Abhandlungen abgedruckt.

Im J. 1763 gab Bowyer eine vortrefliche Ausgabe des griechischen Neuen Testaments in 2 Bänden 12mo heraus, unter dem Titel: Novum Testamentum graecum, ad fidem Graecorum solum Codicum Mss. nunc primum expressum, adstipulante J. J. Wetstenio, juxta sectiones J. A. Bengelii divisum; et nova interpunc-

ctione saepius illustratum. Accessere in altero volumine emendationes conjecturales virorum doctorum undecunque collectae. Diese Ausgabe ward sehr geschwind verkauft, ob sie gleich dem Publikum in einem Lichte, das vielleicht für den Käufer nicht das einnehmendeste war, angekündigt ward; denn Bowyer hatte bey den Ankündigungen in den Zeitungen eine etwas sonderbare Anmerkung beygefügt. „Diese Ausgabe, „sagt er, prahlt weder mit zierlichen Schriften, noch „mit schönem Papier, sondern traut ihren eignen Verdiensten.“ Die muthmaßlichen Verbesserungen sind ein sehr schätzbarer Zusatz zum Neuen Testament, und wurden von den Gelehrten ungemein wohl aufgenommen.

In eben diesem J. 1763 wohnte Bowyer den astronomischen Vorlesungen des Herrn Ferguson bey, und fragte ihn oft über diese Materie um Rath. Ein Brief an denselben über die Oster-Vollmonde verdient hier eingerückt zu werden;

Mein Herr!

Es gereichte mir zum großen Vergnügen, zu vernehmen, daß Sie ihre astronomischen Vorlesungen zur Bestätigung der Geschichte, und besonders eines so wichtigen Theils derselben, als die Bestimmung des eigentlichen Jahres des Leidens Jesu Christi ist, anwenden. Dies ist ein Punkt, bey welchem ein jeder Christ interessirt ist. Alle werden Ihnen für das Resultat Ihrer Untersuchungen danken, ob sie gleich nicht Geduld genug haben mögten, Sie auf Ihrem Wege durch dieselben zu begleiten. Es kann mir vielleicht übel ausgelegt werden, wenn ich das Vergnügen, das Sie hatten, da Sie durch Ihre Berechnung ausfündig machten, daß in dem ganzen Laufe von zwanzig Jahren, nämlich vom Jahr C. 21 bis 40, nur ein Oster-Vollmond, der auf einen Freytag fiel, gewesen sey, und

daß

daß einer im 33sten Jahre des Alters unſers Heilandes, das Jahr ſeiner Geburt nicht mitgerechnet, war, zu vermindern ſuche. Man kann es mir als einen Muthwillen anrechnen, wenn ich dieſe Beſtätigung der heiligen Geſchichte ſchwäche, oder das Vergnügen, das Sie bey Entdeckung derſelben gehabt haben, verderbe. Allein da einige gelehrte Schriftſteller neuerlich in Schwierigkeiten über dieſe Materie, die Sie vermuthlich nicht bemerkt haben, verwickelt worden ſind, ſo will ich ſie Ihnen vorlegen, damit Sie in Wegräumung derſelben ein neues Vergnügen haben mögen. Ich will Sie ins Labyrinth führen, und ich traue Ihrer aſtronomiſchen Wiſſenſchaft zu, daß Sie mich wieder heraus führen werden. Joſeph Scaliger, ein großer Meiſter in der Chronologie ſowohl als in jedem andern Theile kritiſcher Gelehrſamkeit, hat dieſelbe Berechnung gemacht, die Sie gemacht haben, aber mit einem verſchiedenen Reſultat; dann er fand, daß zwey Jahre unter ſieben einen Oſtertag auf einen Freytag hervorbrachten; und war etwas zweifelhaft. Der ſorgfältige Herr Mann, der neuerlich geſtorben iſt, unternahm dieſe Unſuchung aufs neue, und, nachdem er Scaligers Berechnung angenommen hatte, fand er, wie er glaubte, guten Grund, das Leiden Jeſu Chriſti in dem erſten von ſolchen Jahren, in welchen das Oſterfeſt auf einen Freytag fiel, A. D. 27 ſieben Jahre früher *), als das, was Sie und unſre gegenwärtige Gottesgelehrten an-

*) Es iſt ſehr merkwürdig, und gereicht ſehr zum Vortheil dieſes Syſtems, daß Magnon, der vermuthlich nie eine Sylbe davon gehört hat, blos aus Münzen ſchließt, daß die gemeine Aera ſieben Jahre zu ſpät ſey. Mich dünkt, er ſagt ſieben oder acht Jahre; allein das hängt von einer Kleinigkeit ab, nämlich, ob man die Geburt Chriſti im December oder Januar feſtſetzt; welches, ob es gleich wirklich nur einen Unterſchied von wenigen Tagen ausmacht, doch im Datiren ein ganzes Jahr beträgt.

nehmen, nämlich A. D. 33, festzusetzen. Ein andrer großer Chronologe, der zwischen diesen beyden lebte, entwarf ebenfalls Tafeln zu demselben Zweck, nämlich der berühmte Dodwell, in seinem Buche De Cyclis, die nur noch mehr zur Verwirrung der Sache dienen, da seine Berechnungen von den andern beyden verschieden sind. Herr Mann hätte, um seiner Materie Gerechtigkeit wiederfahren zu lassen, Dodwells Irthümer, wenn sie welche sind, entdeckt haben sollen; da er sich aber auf Scaligers Berechnungen gänzlich verließ, so bekümmerte er sich nicht um Dodwells seine, denn als ich ihm, etwa ein Jahr vor seinem Tode, die Verschiedenheit anzeigte, so versprach er, sie zu untersuchen; und da ich ihn nicht, wie er es wünschte, besuchte, so verlohr ich das Resultat seiner Untersuchung *). Ich bin ꝛc."

An den gelehrten Jesuiten Boscowich drückte er seine Gedanken über diese Materie so aus:

„Vir Doctissime, Astronomus noſtras, cui nomen Ferguſon, ut definiat annum ipſiſſimum, quo Chriſtus paſſus eſt, computavit, quibus annis plenilunium paſchale in feria ſexta hebdomadis inciderit per viginti annorum limites, intra quos omnes conſentiunt eum crucifixum eſſe. Deprehendit vero tale plenilunium accidiſſe ſolummodo A. C. 33. Per. Jul. 4746. Facile aſſenſum praeberem viro in arte ſua praeſtantiſſimo, niſi alii viri doctiſſimi aliud juberent; praeſertim Nicolaus Mann ex Scaligeri et ſua computatione probare velit plenilunium fuiſſe Judaeae etiam feria ſexta A. D. 26. Per. Jul. 4739, Martii 22. At ſi Dodwellii tabulas recte intelligo, ne ſemel quidem per decem

*) Nachher ſammlete Bowyer die verſchiedenen Berechnungen der Oſter-Vollmonde von Roger Bacon, Joſeph Scaliger, dem Ritter Newton, von Mann, Ferguſon und Lamy, die insgeſammt in ſeinen Muthmaſſungen über das Neue Teſtament, S. 149, gedruckt ſind.

cem annos, ab A. D. 26 ad A. D. 35, in ſexta feria paſchale novilunium cecidit; imo nec in tabulis Rogeri Bacon, quamvis in eum finem tabulas compoſuerit. „Multi, inquit, in aſtronomia periti laboraverunt hic, „ut has oppoſitiones ſolis et lunae invenirent, et non „potuerunt invenire annum paſſionis a XXX ad XXXV, „ubi in Martio eſſet oppoſitio in die Veneris, nec dies „ante oppoſitionem nec proximus poſt, ita ut quod „cum paſſione concordaret. Nec ego potui inveni„re adhuc.“ Per cyclos quosdam credo, Baconem, Scaligerum et Dodwellum computaſſe, Ferguſon forſan per inſtrumentum horarium. Sed unde fit, rogo, omnes iſtas computiſtas adeo inter ſe diſtare, ut ex tabula iſta ex illis omnibus confecta videre licet?

Im December des J. 1764 ſchenkte Bowyer ein Exemplar von Folkes Tafel der Gold- und Silbermünzen an die Bibliothek der Kathedralkirche zu Chicheſter mit folgender Inſchrift: Has. Nummorum. Anglicorum. Tabulas. Veteris. Amicitiae. Monumentum. Cum. Viro. Reverendo. Guilielmo. Clarke. Canonico. Ciceſtrenſi. Auro. Argento. Aere. Purioris. Pretioſioris. Stabilioris. In. Bibliotheca. Ejusdem. Eccleſiae. Cathedralis. Reponi. Voluit. Guilielmus. Bowyer. Typographus.

Im J. 1765 ſchrieb Bowyer, auf Erſuchen des freigebigen Herrn Hollis, die kurze lateiniſche Vorrede zu Joannis Walliſii Gramatica Linguae Anglicanae, und eine ausführlichere engliſche Vorrede, die für dieſes Werk beſtimmt war. Er ſandte einige Exemplare von dieſem Buche an Herrn Clarke, als er auswärts war, um ſie an ſpaniſche Gelehrte zu vertheilen, und Hollis kaufte noch überdies hundert Exemplare, und ſchickte ſie nach Spanien, Portugal, Italien ꝛc.

Im J. 1766 ſchrieb er eine vortrefliche lateiniſche Vorrede zu Joannis Harduini, Jeſuitae, ad cenſuram Scriptorum Veterum prolegomena; juxta Autogra-

phum. In dieſer Vorrede iſt eine deutliche Nachricht von der Beſchaffenheit des Werks, wie auch von der Art, wie es erhalten ward, in naufragio fortunarum ſuarum, quod tota familia Jeſuitica nuper fecit. Hoc vero fragmentum, ſagt Bowyer, quaſi ex undis ereptum, et in manus L. Vaillant bibliopolae traditum, noluit ille orbi litterario invidere. Paradoxa enim per ſe cum novitate ſua delectant, dum longe magis Harduini artificio exornata, qui tam belle novit dare obſcuris nitorem, lucidis umbram, fictis propabilitatem, omnibus denique ſpeciem, prout velit, et gratiam. Illud igitur, quicquid eſt, fideliter imprimendum curavit: Autographumque ipſum in Muſeo Britannico reponendum, tanquam votivam tabulam, poſteritati conſecravit. Paucula haec, quae raptim praelibari, erudito colloquio, quo Vir reverendus De Miſſy me honeſtavit, accepta debent referri. Si quid imprudenter dictum ſit, meae tribuendum eſt inſcitiae; ſi quid, quod non diſplicear ejus laudi, qui mox, ut ſpero, plura ſupra hac re publica luce dignabitur. De Miſſys Schrift kam bald darauf heraus.

In eben dieſem Jahre kam auch aus ſeiner Preſſe das berühmte Buch Confeſſional genannt, vom Archidiakonus Blackburn, wiewohl ohne ſeinen Namen; der Verfaſſer geſtand in einigen Briefen, daß Bowyer ihm dabei manche Hülfe geleiſtet habe.

Im J. 1768 erhielt Bowyer aus Neu-England folgendes Schreiben:

„Mein Herr!

„Der Präſident und die Mitglieder des Harvard„kollegiums zu Cambridge bitten um Erlaubniß, Ihnen für das ſchäzbare Geſchenk, das Sie ihrer Bibliothek zu machen beliebt haben, ihren verbindlichſten Dank abzuſtatten. Ihr Name, als ein gelehrter Heraus-

ausgeber, ein Name, der in dem gegenwärtigen Zeitalter keinesweges gemein ist, ist uns nicht unbekannt gewesen; und die sehr genauen Ausgaben von vielen gelehrten Werken, die unter Ihrer Aufsicht herausgekommen sind, versichern uns von Ihren großen Verdiensten in dieser Rücksicht. Es gereicht uns zum besondern Vergnügen, daß wir Ihrer sehr vortreflichen Ausgabe des griechischen Testaments in zweien Bänden gedenken können, die mit kritischen Anmerkungen versehen ist, wie auch mit vielen glücklichen Muthmaßungen, besonders was die Punctuation betrift, eine Sache, die zur Bestimmung des Sinnes von der äußersten Wichtigkeit ist. Dieses Werk, ob es gleich klein von Umfang ist, halten wir doch für einen reichen Schatz von heiliger Gelehrsamkeit, und glauben, daß es einen höhern innern Wehrt habe, als viele dicke Bände der Commentatoren. Wir sind Ihnen sehr verpflichtet für die vortheilhaften Gesinnungen, die Sie auf dem weißen Blatt des Neuen Testaments so schön auszudrücken beliebt haben, und wir hoffen, sie sollen für unsre Jünglinge ein mächtiger Sporn seyn, ein so gutes Urtheil immer mehr zu verdienen. Diese Gesellschaft ist nur noch in ihrem Kindheitszustande; aber wir hoffen, daß sie, durch die Freigebigkeit der Wohlthäter, die uns die Vorsehung erwekt, und durch den Seegen Gottes über unsre Bemühungen, die hiesige Jugend zur Gelehrsamkeit und Tugend zu bilden, täglich dem wichtigen Zweck ihrer Stiftung mehr entsprechen werde. Wir sind ꝛc.

Edw. Holyoke, Präsident.

Im J. 1772 erschien eine neue sehr vermehrte Ausgabe seiner Muthmaßungen über das neue Testament.

Im vorigen Jahre war eine sehr scharfsinnige Untersuchung über den Wehrt der alten griechischen und römi-

römischen Münzen von Matth. Roper in den philoso-phischen Transactionen gedruckt worden. Da nun Bowyer mit den darin geäußerten Meinungen nicht übereinstimmte, so gab er eine kleine Schrift unter dem Titel heraus: „Anmerkungen, die durch eine neulich erschienene Abhandlung über die griechischen und römischen Münzen veranlaßt sind," 1772. 4to.

Im J. 1774 gab Bowyer eine verbesserte neue Ausgabe von Schrevelius Wörterbuch heraus, und vermehrte es mit einer ansehnlichen Menge von Wörtern, die er bey seinem langen Studieren gesammelt hatte; diese sind durch ein Sternchen unterschieden. Die Wörterbücher von Hederich und Buxtorf, die lateinischen vom Faber und Littleton, und das englische von Bailey, sind insgesamt von ihm sehr stark vermehrt worden; seine Zusätze sind aber noch im Manuskript. Seine griechischen und lateinischen Grammatiker überhaupt, insbesondre aber solche derselben, deren er sich insgemein auf Schulen und Universitäten bediente, sind mit solchen merkwürdigen erläuternden Anmerkungen angefüllt, die von seiner vollkommenen kritischen Kenntnis in diesen Sprachen die überzeugendsten Beweise geben. Und diese Kenntnis wendete er vorzüglich zur Beförderung der heiligen Gelehrsamkeit an. Es war bey seinem vielen Lesen seine beständige Gewohnheit, alles anzuzeichnen, wovon er glaubte, daß es zur Erklärung irgend einer Stelle der Schrift, besonders des Neuen Testaments, etwas beitragen könnte. Man kann sich daher kaum vorstellen, welche Menge von nützlichen und treflichen Anmerkungen am Rande seiner theologischen Bücher angezeichnet stehen, die zur Verbesserung künftiger Ausgaben ungemein nützlich seyn könnten. Auf zwei Bücher insbesondre wendete er sehr vielen Fleiß, nämlich, auf Leigh's Critica sacra 1662, und auf Du Gard's Lexicon Graeci Testamenti alphabeticum 1660, welche beide er sehr genau

bau verbeſſert und vermehrt hinterlaſſen hat. Von dieſer wünſchte er oft in ſeinen letzten Tagen, daß er möchte im Stande geweſen ſeyn, ſie zum Nutzen der Schulen und zum Beſten junger Gottesgelehrten herauszugeben. Das erſtere, das voller kritiſchen Anmerkungen iſt, befindet ſich jetzt im Beſitze des Dr. Owen, und das andere iſt in den Händen ſeines Nachfolgers in der Druckerey, des Buchdruckers Nichols.

Im J. 1774 kam heraus: der Urſprung der Buchdruckerkunſt, in zweien Verſuchen. 1. „Der „weſentliche Inhalt von Dr. Middletons Abhandlung über den Urſprung der Druckerey in England. „2. Meermans Nachricht von der Erfindung dieſer „Kunſt zu Harlem, und dem Fortgange derſelben zu „Mainz, nebſt gelegentlichen Anmerkungen und einem „Anhange.“ Obgleich dieſe Schrift ohne Namen erſchien, ſo weiß man doch gewiß, daß ſie vom Bowyer iſt.

Die letzte Schrift, die Bowyer herausgab, war eine neue Auflage von der Abhandlung über die Briefe des Phalaris. Bentley war ein Schriftſteller, gegen den er allezeit eine beſondere Hochachtung erwieſen hatte. Bey dieſer neuen Auflage ſeiner Abhandlung rückte er die Anmerkungen ein, die ihm bey ſeiner vieljährigen Aufmerkſamkeit auf die darin abgehandelten Materien beigefallen waren, und er eignete ſie jedesmal den Schriftſtellern zu, aus deren Büchern oder perſönlichen Mittheilung er ſie erhalten hatte. Bentleys Abhandlung war ſelten geworden, und daher konnte dieſe neue Auflage den Gelehrten nicht anders als angenehm ſeyn, beſonders da ſie durch verſchiedene nützliche Anmerkungen vermehrt ward. Indeſſen gab ſie doch in dem Critical Review zu einigen Kritiken Anlaß, die, wie man weiß, vom Herrn Robertſon herrührten. Dieſe betrafen vornehmlich die

Beſon-

Beſondetheiten der Orthographie und Punctuation, welche aber nicht unſerm Bowyer, ſondern ſeinem Freunde, dem Dr. Salter, zuzuſchreiben ſind. Man nennt dieſe Abhandlung gemeiniglich Bentley gegen Boyle. Der Gegenſtand des darin geführten Streits iſt ſo bekannt, und ihre Verdienſte werden jezt ſo ſehr anerkannt, daß es kaum nöthig iſt, noch zuzuſetzen, daß Witz und Beurtheilung, wie es oft geſchieht, darin im Streit ſind, und beide gelegentlich durch Gelehrſamkeit unterſtüzt werden, und daß die Bienen aus dem Bienenkorbe des Kollegiums der Chriſtkirche, Aldrich, Atterburg, Smallridge ꝛc. ihre Kräfte vereinigten, dieſen Goliath von Cambridge zu quälen, ob ſie ihn gleich nicht verwunden konnten. Daß Boyle dieſen Beiſtand gehabt habe, ſcheint vom Swift zugeſtanden zu ſeyn, wenn er ihn in der Schlacht der Bücher ſo einführt, „daß er mit einer Waffenrüſtung verſehen ſey, die ihm von allen Göttern ſey mitgetheilt worden;“ welches zwar ſein Sohn der Lord Corke, in ſeinen Anmerkungen über dieſe Stelle, nicht beſtreitet, doch aber ſehr gut bemerkt, „daß die Götter die „himliſche Waffenrüſtung keinen andern geſchenkt hät„ten, als ſolchen Helden, deren Muth und vorzüg„liche Stärke ſie von den übrigen Menſchen auszeichne„ten.“ Dieſe Ausgabe iſt noch ſchäzbarer geworden durch die Anmerkungen des Herausgebers, der ſie aus den Schriften und mündlichen Mittheilungen Warburtons, Lowths, Uptons, W. Clarkes, Marklands, Salters und Toups, geſammlet hat.

Bowyer war allezeit einer Gallenkolik unterworfen geweſen, und in den lezten zehn Jahren ſeines Lebens mit Gicht- und Steinſchmerzen behaftet; allein dieſer Schwachheiten ungeachtet behielt er insgemein eine ungemeine Munterkeit des Gemüths, und empfand ein großes Vergnügen in dem Umgange mit einigen gelehrten Freunden, die ihn zu beſuchen fortfuhren.

Die

Die Fähigkeiten seiner Seele waren, ob sie gleich etwas geschwächt wurden, doch stark genug, ihn bey der Arbeit eines fast ununterbrochenen Lesens zu erhalten; und er corrigirte insgemein selbst die gelehrten Werke, besonders die griechischen Bücher, die aus seiner Presse kamen. Dies that er noch einige wenige Wochen vor seinem Tode, der den 18. November 1777 erfolgte, als er fast sein acht und siebenzigstes Jahr zurückgelegt hatte.

Seine Schriften sind unstreitige Beweise von seinen Fähigkeiten und von seiner Gelehrsamkeit; hiezu kam noch, daß viele der berühmtesten Personen seines Zeitalters ihn mit ihrer Freundschaft und Gewogenheit beehrten. Ich habe schon Gelegenheit gehabt, so vieler schäzbaren Gelehrten und Alterthumsforscher des gegenwärtigen Jahrhunderts, die seine Freunde waren, Erwähnung zu thun, daß es überflüßig seyn würde, sie hier alle herzuzählen. Seine genaue Freundschaft mit Markland und Clarke ist bekannt, und seine Verbindung mit dem Dr. Owen und dem Dr. Heborden, wie auch mit Richard Gough, den man wegen seiner vorzüglichen Kenntnis der brittischen Topographie und Alterthümer so gut kennt, erhellt aus seinem lezten Willen.

Als ein gelehrter Buchdrucker hatte er in mehr als einem halben Jahrhunderte keinen seines Gleichen, und einige von den meisterhaftesten Werken sind aus seiner Presse gekommen. Auch seine eigene Feder ist der gelehrten Welt nicht unbekannt. Das Werk, das seinem Namen eine unsterbliche Ehre macht, sind seine sehr scharfsinnigen Muthmaßungen über das Neue Testament, ein Buch, in welchem die tiefste Gelehrsamkeit mit dem freimüthigsten Urtheil glücklich vereinigt ist. Und von der heiligen Schrift findet man keine Ausgabe, die durch seine Correktur gegangen ist, die nicht einen besondern Werth haben sollte.

Mit

Mit seinen gelehrten und Kunstgeschicklichkeiten vereinigte er auch einen vortreflichen moralischen Karakter. Seine Liebe zur Religion offenbarete sich in seinen Schriften, und in dem ganzen Laufe seines Lebens und seiner Bemühungen; er zeichnete sich auch durch seine unbewegliche Redlichkeit und ungemeine Bereitwilligkeit, den Nothleidenden beyzustehen, vorzüglich aus. Seine Freigebigkeit zur Abhelfung einer jeden Noth, und seine Bemühungen zur Verbergung seiner Wohlthaten, machen seinem Andenken große Ehre. Ob er gleich von Natur die Eingezogenheit liebte, und selten Gesellschaften besuchte, ausgenommen mit gelehrten Männern, so ward er doch in dem Talente, die wirklichen Karaktere der Menschen richtig zu unterscheiden, vielleicht von wenigen übertroffen. Er urtheilte von den Personen, die er sahe, gleichsam durch Anschauen, und seine Urtheile waren insgemein richtig. Seiner literarischen Vorzüge sich bewußt, bewieß er den Buchhändlern nicht allezeit die Aufmerksamkeit, die seinen Geschäften vortheilhaft war. Und da er zu stolz war, hier um eine Gunst zu bitten, die man, wie er glaubte, ihm schuldig sey, so fand er sich oft in seinen Erwartungen betrogen. Auf der andern Seite aber erfuhr er oft Freundschaften in solchen Fällen, wo er viel weniger Ursach hatte, darauf zu hoffen; und nach seinem gewöhnlichen Ausdruck „erkannte er mit „Dank den Willen des Himmels, sowohl bey dem, „was er empfangen hatte, als auch bey dem, was „ihm verweigert ward.“ Die beyden wichtigsten Gegenstände, die er gegen das Ende seines Lebens zum Augenmerk hatte, waren, die seinem Vater nach der Feuersbrunst erwiesenen Wohlthaten wieder zu erstatten, und selbst ein Wohlthäter der Verdienstvollen seiner Kunst zu seyn. Diese beiden Absichten entdeckte [illegible] deutlich in seinem lezten Willen.

Seine

Seiner Verordnung gemäß ward er auf dem Kirchhof von Low-Leyton in Eſſex begraben, und in der daſigen Kirche ihm und ſeinem Vater ein ſchönes marmornes Monument mit folgender viele Jahre vor ſeinem Tode von ihm ſelber verfertigten Inſchrift errichtet:

Huic muro ab extra vicinus jacet Guilielmus Bowyer, Typographus Londinenſis, de chriſtiano et literato orbe bene meritus; ab utroque viciſſim remuneratus: Quippe cunctis bonis et fortuniis ſuis ſubito incendio penitus deletis, munificentia ſodalium Stationariorum, et omnium Bonorum favor, abreptas facultates certatim reſtauravere; tanti hominem vitae integrum, ſcelerisque purum, aeſtimantes, ut ingenii praemio exutum redonarent mercede Virtutis: viridem depoſuit ſenectam, Dec. 27. Anno aetatis 74, ſalutis 1737. Patri, Patronis, Poſterisque eorum, in pii et grati animi monumentum poni curavit filius, moriens Nov. 18. 1777. Annum agens ſeptuageſimum octavum.

Robert Nelſon.

Dieſer würdige Weltmann ward im J. 1656 gebohren, in der Pauls-Schule zu London erzogen, und von da nach dem Dreyeinheitskollegium zu Cambridge verſetzt. Er ward zeitig mit dem Erzbiſchof Tillotſon bekannt, und ihre Freundſchaft endigte ſich nicht eher, als mit dem Leben des letztern, der in Nelſons Armen ſtarb. Aus Grundſätzen hielt er ſich lange zu dem, nach der Revolution Wilhelms III. abgeſetzten Biſchöffen; allein nach dem Tode des Biſchofs Lloyd im J. 1709 wendete er ſich wieder zur engliſchen Kirche. Er ſtarb im J. 1715, und vermachte ſein ganzes Vermögen an fromme

Stiftungen, besonders an Freyschulen. Er gab viele schätzbare und gottselige Werke heraus. Seine Uebung der wahren Andacht 1698; sein Gefährte bey den Fest- und Bußtagen 1703; seine wichtige Pflicht, das heilige Nachtmahl oft zu genießen 1706; und besonders seine kleine Abhandlung über die Confirmation, verdienen das größte Lob. Er schrieb auch eine Nachricht von Kettlewells Leben und Schriften 1695; und gab die englischen Werke seines Lehrers, des gelehrten und frommen Bischofs Bull, 1713 in Folio nebst seinem Leben heraus.

Georg Stanhope.

Dieser Gelehrte ward zu Hortishorn in Derbyshire geboren, woselbst sein Vater Thomas Stanhope Oberpfarrer war. Er studierte zu Cambridge im Königskollegium, woselbst er 1681 Bacalaureus und 1685 Magister der freyen Kirche ward. Im J. 1689 erhielt er vom Lord Dartmouth, bey welchem er Kapellan und Lehrer seines Sohnes gewesen war, die Pfarre zu Lewisham in Kent. Er ward auch zum Hofprediger des Königs Wilhelm, und der Königin Marie ernannt, und behielt diese Stelle auch unter der Königin Anna. Im Jahr 1697 ward er Doctor der Gottesgelartheit, und erfüllete alle Bedingungen, unter welchen diese Würde erlangt zu werden pflegt, öffentlich, und mit großem Beyfall. Im J. 1703 ward er zum Pfarrer zu Deptford ernennt, und folgte in demselben Jahre dem Dr. Hooper als Dechant von Canterbury; ward auch dreymal zum Sprecher des Unterhauses der Versammlung der Geistlichkeit erwählt. Sein ungemeiner Fleiß, der durch seine vortrefliche Fähigkeiten unterstützt ward, verschafte ihm einen großen Schatz von schöner, gründlicher

und

und nützlicher Gelehrsamkeit. Seine Reden von der Kanzel waren so angenehm als nützlich; eine schöne Vermischung der deutlichsten Gedanken mit der reinesten Sprache, mit allen Annehmlichkeiten eines richtigen Vortrages verbunden. Der gute Christ, der gründliche Gottesgelehrte, und der Mann von Lebensart, waren in ihm glücklich vereinigt. Sein Umgang war höflich und anständig, ernsthaft ohne Sonderlichkeit, scherzhaft ohne Leichtsinn. Seine Frömmigkeit war wirklich und vernünftig, seine Menschenliebe groß und allgemein, fruchtbar an Uebungen der Barmherzigkeit und an allen guten Werken. Er starb im Jahr 1728, 68 Jahre alt.

Dr. Felton sagt von ihm: „Der jüngstverstorbene Dechant von Canterbury war im ganzen ein vortreflicher Mann. Seine Gedanken und Urtheile sind klar und gründlich. Sein Stil ist richtig, in Rücksicht auf Reinigkeit der Sprache sowohl als auf Stärke und Schönheit des Ausdrucks; allein seine Perioden werden aus einer so besondern Ordnung von Worten gebildet, daß niemand dieselben so angenehm und vortheilhaft vortragen kann, als er selbst.“

Seine sehr schätzbaren Schriften sind: eine Paraphrase und ein Comentar über die Episteln und Evangelien, 4 Bände, 8vo 1705. Predigten nach der Boylischen Stiftung, 4to 1706. Funfzehn Predigten, 8vo 1700. Zwölf Predigten bey verschiedenen Gelegenheiten, 8vo 1727. Des h. Augustins Meditationen, 8vo 1720. Thomas a Kempis 1696 8vo. Epictetus 1700 8vo. Des Pfarrers christliche Anleitung 1716 8vo. Rochefaucaults Maximen 1706 8vo. Die Wahrheit und Vortreflichkeit der christlichen Religion gegen Juden, Ungläubige und Ketzer behauptet; in sechzehn Predigten, gehalten 1701. 1702. nach der boylischen Stiftung, 1706 4to. Die Beweise und Grundsätze der christli-

chen Religion, aus dem Franzöſiſchen des Oſterwald überſetzt, von Manley, und herausgegeben von Stanhope. Gebete für jeden Tag in der Woche ꝛc. 1730.

Eliſabeth Elſtob.

Dieſes gelehrte Frauenzimmer, eine Tochter Radulph Elſtobs, Kaufmanns zu Newcaſtle, ward im J. 1683 geboren. Da ihre Mutter, der ſie die erſten Anfangsgründe ihrer außerordentlichen Erziehung zu danken hatte, in ihrem 8ten Jahre ſtarb, ſo glaubten ihre Vormünder, daß ihre fernern Fortſchritte in der Litteratur ſich für eine Perſon von ihrem Geſchlechte nicht ſchickten, und hielten ſie davon ab. Nach dem Tode ihres Bruders fand ſie ſo wenig Schutz, und ſo viele Kränkungen, daß ſie ſich nach Eveſham in Warceſterſhire begab, woſelbſt ſie, nachdem ſie ſich mit vieler Mühe eine Zeitlang durch eine kleine Schule ihren Unterhalt erwarb, durch George Ballard *) ,und durch die Ehefrau eines Geiſtlichen, Namens Capon, unterſtützt ward; dieſe hatte eine Penſions-Anſtalt zu Stanton in Glouceſterſhire, und verſchafte unter ihren Freunden für ſie ein Jahrgeld von 21 Pf. Sterl. welche ihr die Königin Caroline bis an ihren

*) Verfaſſer der Denkwürdigkeiten brittiſcher Damen, die durch ihre Schriften oder Kenntniſſe in den gelehrten Sprachen, Künſten und Wiſſenſchaften, berühmt geworden ſind, 1752 4to und 8vo wiederaufgelegt 8vo 1775. Er war eigentlich ein Schnürleibmacher; nachdem aber die Vornehmen in ſeiner Nachbarſchaft ihn als einen Mann von Kenntniſſen und Fähigkeiten kennen gelernt hatten, machten ſie ihm ein Jahrgeld von 100 Pf. aus, und ſetzten ihn in den Stand, ſeine Studien fortzuſetzen. Er hatte hernach ein kleines Amt im Magdalenenkollegium zu Oxford, welches er bis zu ſeinem Tode behielt.

ihren Tod bewilligte; worauf denn diese Person, die außer ihrer Mutterſprache noch andre verſtand, in die Familie der verwittweten Herzogin von Portland, als Gouvernantin ihrer Kinder im J. 1739 aufgenommen ward. Hier ſtarb ſie im J. 1756. Sie hat herausgegeben eine Ueberſetzung von Mad. Scudery Verſuch über die Ehre, und eine ſächſiſche Gramatik 1715, 4to. Bey der Homilie am Feſte des h. Gregorius, die von ihrem Bruder in ſächſiſcher Sprache 1709 8vo herausgegeben ward, findet man von ihr eine engliſche Ueberſetzung, außer ſeiner lateiniſchen. Sie half ihm auch bey der Herausgabe von Gregors Hirtenlied, die vermutlich die Urkunde ſowohl als die ſächſiſche Ueberſetzung enthalten ſollte; und hatte alle die Hymnen aus einer alten Handſchrift *), in der Kathedralkirche zu Salisbury abgeſchrieben. Durch den Dr. Hickes aufgemuntert, wollte ſie ein ſächſiſches Homiliarium, nebſt einer engliſchen Ueberſetzung, Anmerkungen und verſchiedenen Leſearten, herausgeben; und fünf oder mehr von den Homilien ſind auch wirklich zu Oxford in Folio abgedruckt. — Ihr Bruder Wilhelm Elſtob, der berühmte Kenner der ſächſiſchen Sprache, war 1673 geboren, und ſtarb als Oberpfarrer einer Kirche zu London 1714. Er überſetzte ins lateiniſche die ſächſiſche Homilie des Lupus, nebſt Anmerkungen für den Dr. Hickes; und ins engliſche des Ritters Cheke lateiniſche Ueberſetzung des Plutarch, de Superſtitione, die am Ende von Strypes Leben von Cheke abgedruckt war aus der Handſchrift, aus welcher Obadias Walker, als er Vorſteher des Univerſitätskollegium war, verſchiedene Blätter, die Chekes An-

*) Unter andern Handſchriften, die ſie zu ihrem Vergnügen abſchrieb, war eine ſächſiſche Ueberſetzung des athanaſiſchen Glaubensbekenntniſſes, die zuerſt in dem Conſpectus, den Dr. Wotton 1708 von Dr. Hickes ſchätzbarem Theſaurus herausgab, gedruckt ward.

merkungen gegen das Pabſtthum enthielten, ausgeſchnitten hatte. Er war der Verfaſſer eines Verſuchs über die große Verwandſchaft und wechſelſeitige Uebereinſtimmung der beyden Wiſſenſchaften, der Rechtsgelahrtheit und der Gottesgelartheit, London 8vo, nebſt einer Vorrede vom Dr. Hickes, und zwey Predigten bey öffentlichen Gelegenheiten, 1704. Er gab Aſchams lateiniſche Briefe, Oxford 1703, 8vo heraus; verfertigte einen Verſuch über die lateiniſche Sprache, ihre Geſchichte und ihren Nutzen, worin er es ſehr weit gebracht hatte; ſammlete zu einer Geſchichte von Newcaſtle; wie auch die verſchiedenen eigenthümlichen Namen, deren man ſich ehemals in dem nordlichen Theile bediente. Allein was aus dieſen Handſchriften geworden ſey, iſt nicht bekannt. Sein wichtiges Vorhaben war eine Ausgabe der ſächſiſchen Geſetze, mit ſtarken Zuſätzen, und eine lateiniſche Ueberſetzung von Somner, nebſt Anmerkungen von verſchiedenen gelehrten Männern, und einer Vorrede, die die Geſchichte des Urſprungs und Fortgangs der engliſchen Geſetze bis auf Wilhelm den Eroberer und bis zur Magna Charta, enthalten ſollte. Er war auch Willens, Alfreds paraphraſtiſche Ueberſetzung des Oroſius zu überſetzen, und Anmerkungen beyzufügen, wovon ſeine Abſchrift, nebſt den Collationen, in Herrn Pegges Händen iſt; und eine andre Ueberſetzung von George Ballard, nebſt des leztern ausführlichen Vorrede über den Nutzen der Angelſächſiſchen Litteratur, ward von dem jüngſtverſtorbenen Biſchof von Carliſle der Bibliothek der Geſellſchaft der Alterthumsforſcher vermacht. Eine Probe von Elſtobs Vorhaben ward wirklich zu Oxford 1690 gedruckt. — Von Elſtob und ſeiner Schweſter ſtehen Pegges Nachrichten in Archäologia, Band I. St. XXVI. — Die Ueberſetzung des Oroſius iſt ſeitdem mit einer engliſchen Ueberſetzung vom Herrn Daines Barrington 1773 8vo herausgegeben worden.

Hum-

Humfried Wanley.

Dieſer geſchickte Kenner der ſächſiſchen Alterthümer war der Sohn Nathanael Wanleys, eines Geiſtlichen, und geboren 1672. Wenn er einige Zeit bey dem Gewerbe, bey welchem ihn ſein Vater untergebracht hatte, erſparen konnte, ſo wendete er ſie dazu an, alte Handſchriften aufzuſetzen, und die verſchiedenen Hände nachzumachen, wodurch er eine außerordentliche Geſchicklichkeit erhielt, ihre Zeitalter zu unterſcheiden. Dr. Lloyd, ſein Biſchof, ſandte ihn nach Oxford zum Dr. Mill, dem er in ſeinen Collationen des Neuen Teſtaments ſehr gute Dienſte leiſtete. Herr Nelſon, der ihm das Bibliothekariat bey der cottonianiſchen Bibliothek zu verſchaffen ſuchte, brachte ihn als Sekretär bey der Geſellſchaft zur Ausbreitung chriſtlicher Erkenntniß an. Bald darauf gebrauchte man ihn, die ſchätzbaren Sammlungen des Grafen von Oxford in Ordnung zu bringen, und er ward Bibliothekar deſſelben. Bey dieſem Amte war man ſo ſehr mit ihm zufrieden, daß der Lord Harley, älteſter Sohn und Erbe des Grafen, ihm ein ſchönes Jahrgeld ausmachte, und ihn bis an ſeinen Tod als Bibliothekar beybehielt. Als er ſich der bodlejiſchen Bibliothek bedienen konnte, machte er weitläuftige Auszüge aus den Handſchriften, und verſprach ein Supplement zu Hydes Verzeichniß der gedruckten Bücher, das Hearne ergänzte, und Robert Fyſcher 1738 herausgab. Er wollte eine Abhandlung über die verſchiedenen Karaktere der Handſchriften, nebſt Proben davon, drucken laſſen, weil Mabillons Werk über dieſe Materie durch die Kupferſtecher verdorben ſey, die ſolche Karaktere entwarfen, deren man ſich nie bedient hatte, noch bedienen konnte. Nachdem er Oxford verlaſſen hatte, reiſete er durch ganz England,

um auf Verlangen des Dr. Hickes angelsächsische Handschriften aufzusetzen, der auch ein Verzeichniß derselben in seinem Thesaurus herausgab. Wanley war auch Willens, die Bibel in sächsischer Sprache drucken zu lassen.

Robert Jenkin.

Er war ein Sohn von Thomas Jenkin, einem Edelmanne, zu Minster in der Insel Thanet, woselbst er 1656 gebohren, und zu Canterbury in der Königsschule erzogen ward. Er kam als Famulus nach dem Johannskollegium zu Cambridge 1674, ward 1680 Mitglied, und 1711 Vorsteher desselben, und bekleidete zugleich die Professorstelle der Gottesgelahrtheit nach der Lady Margaretens Stiftung. Dr. Lake, der 1685 von dem Bißthum zu Bristol nach dem zu Chichester versetzt ward, ernannte ihn zu seinem Kapellan, und machte ihn zum Vorsänger dieser Kirche 1688. Da er sich weigerte, bey der Revolution den Eid abzulegen, so verließ er diese Stelle, und ward wiederum Mitglied des Johannskollegium zu Cambridge, welches damals diesen Bedingungen nicht unterworfen war, wofern nicht der Visitator desselben, der Bischof von Ely, darauf bestand, und dieser durfte nach den Gesetzen des Kollegiums nicht eher die Visitation halten, als bis er durch die Mehrheit der Stimmen der Mitglieder dazu berufen ward. Hiedurch behielten er und viele andre Mitglieder ihre Stellen. Nach dem Antritt der Regierung des Königs George I. gieng eine Parlementsacte durch, nach welcher alle, die eine Stelle von 5 Pf. jährlicher Einkünfte hatten, die Eide ablegen sollten. Hiedurch ward Dr. Jenkin, als damaliger Vorsteher des Kollegiums, genöthigt, alle die

die Mitglieder, die sich nicht unterwerfen wollten, zu verstoßen *); welches ihm keine geringe Unruhe verursachte, und er verfiel nach und nach in Kindheit. In diesem Zustande begab er sich zu seinem ältern Bruder nach Norfolk, woselbst er 1727 starb, im 70sten Jahre seines Alters.

Er gab heraus: 1. eine historische Prüfung des Ansehens der allgemeinen Kirchenversammlungen 1688. — 2. Eine Vertheidigung des Bekenntnisses des Bischofs Lake auf seinem Todbette. — 3. Phereponi in Augustini Opera Animadversiones 1707. — 4. eine englische Uebersetzung des Lebens des Apollonius Tyanäus aus dem französischen des Tillemont. — 5. Anmerkungen über vier neuerlich herausgekommene Bücher, nämlich, über Basnages Geschichte der Juden; Whistons acht Predigten; Lockes Paraphrase und Anmerkungen über Pauli Briefe: und le Clerc bibliotheque choisie. Er war auch 6. der Verfasser von der Vernunftmäßigkeit und Gewißheit der christlichen Religion, von welcher 1721 die fünfte verbesserte Ausgabe heraus kam.

*) Mit dieser Verstoßung hat es folgende Bewandniß: die Gesetze dieses Kollegiums erfordern, daß die Mitglieder, sobald sie sich eine gewisse Zeit darin aufgehalten haben, die Würde eines Bakalaureus in der Gottesgelahrtheit annehmen müssen. Da nun bey einer jeden angenommenen Würde der Huldigungseid abgelegt werden muß, so wurden, nach der Revolution, 24 Mitglieder, die diesen Eid nicht ablegen wollten, und doch nach den Gesetzen Bakalaurei der Gottesgelahrtheit werden sollten, genöthigt, ihre Stellen zu verlassen. Was solche anlangt, die vor der Revolution diese Würde angenommen hatten, so konnten dieselben nicht eher verstoßen werden, als wenn sie sich weigerten, den Abschwörungseid abzulegen, der nach dem Antritt George I. gefordert ward.

Jeremias Markland.

Dieſer gelehrte Mann war eines von den zwölf Kindern des Radulph Markland, eines Geiſtlichen, und geboren 1693. Seine erſte Erziehung erhielt er im Chriſtshoſpital zu London, von da er nach dem Peterskollegium zu Cambridge kam, in welchem er bis zu ſeinem Tode Senior der Mitglieder war. Lateiniſche Verſe von ihm findet man in den Glückwünſchen von Cambridge 1714, und 1717 vertheidigte er ſehr geſchickt Addiſons Karakter gegen Popes Satyre in einem engliſchen Gedichte an die Gräfin von Warwick. Allein in der gelehrten Welt ward er zuerſt bekannt durch ſeine Epiſtola critica 1723 an den Biſchof Hare, in welcher er viele Beweiſe von ſeiner großen Gelehrſamkeit und kritiſchen Scharfſinnigkeit gab. Er gab heraus eine Ausgabe von Statii Sylvae 1728 4to; Anmerkungen über den Maximus Tyrius 1740; einen ſchäzbaren Band von Anmerkungen über die Briefe des Cicero an den Brutus und den Brutus an den Cicero; in einem Briefe an einen Freund. Nebſt einer Abhandlung über vier dem Cicero zugeſchriebene Reden, nämlich, 1. Ad Quirites poſt Reditum; 2. Poſt Reditum in Senatu; 3. Pro domo ſua, ad Pontifices; 4. De Haruſpicum Reſponſis. Hiezu kommen noch einige Auszüge aus den Anmerkungen gelehrter Männer über jene Reden und Betrachtungen über dieſelben 1745 8vo; worin er zu beweiſen ſucht, daß dieſelbelben insgeſamt untergeſchoben, und Arbeiten eines Sophiſten ſind. Ferner, eine vortrefliche kleine Abhandlung, unter dem Titel: de Graecorum Quinta declinatione imparisyllabica\ et inde formata Latinorum tertia, quaeſtio Grammatica, 1761. 4to. Sie war zugeſchrieben: Amiciſſimo Viro W. H. (i. e. Wilhelmo

Hall) armigero, non ut patrono cliens, sed ut amico amicus, quae multo optabilior est necessitudo. Nicht mehr als funfzig Exemplare wurden davon abgedruckt, die insgesamt verschenkt wurden. Im J. 1763 ward sie einer schönen Ausgabe der Supplices Mulieres des Euripides in 4to angehängt. Warum sie ohne Namen heraus kam, erhellet aus einem Brief von ihm an Bowyer: „Was die Komplimente der „Gelehrten, sagt er, anlangt, so machen Sie sich, „wie ich glaube, nicht viel daraus, und ich, wie mich „dünkt, eben so wenig; um nun selbst diesen zu entgehen, und um andern die Nothwendigkeit, sie mit „Recht oder Unrecht zu machen, zu ersparen, diese „waren die beiden Ursachen, warum bey dieser Ausgabe kein Name stehet."

Folgende Merkwürdigkeit hat er 1764 eigenhändig in ein Exemplar dieses Buchs geschrieben: „Dieses ward 1763 auf Kosten des Dr. Heberden gedruckt. Es wurden nur 250 Exemplare abgezogen; „denn dieses Studium ward damals in England sehr „vernachläßigt. Der Verfasser der Anmerkungen war „damals alt und schwach; und da er noch verschiedene „andre dergleichen Sachen, die viele Jahre vorher geschrieben waren, bey sich hatte, so hielt er es nicht „der Mühe wehrt, sie noch einmal durchzusehen, und „wollte sie nicht, so wie sie waren, zurücklassen, da „sie von keinem, als ihm selber, gelesen werden konnten; und daher zernichtete er sie. Vermuthlich wird „es noch lange dauern (wenn es je geschieht,) ehe diese „Gattung von Gelehrsamkeit in England wieder aufleben wird, worin, wie man leicht vorher sehen kann, „in wenigen Jahren Verwirrungen entstehen müssen, „und alle öffentliche Unordnungen sind Feinde dieser „Gattung von Literatur." Allein zum guten Glück für die gelehrte Welt wurden die Anmerkungen über die beyden Iphigeniae erhalten, und 1768 überreicht:

„Doctiss.

„Doctiſſimo, et quod longe praeſtantius eſt, huma„niſſimo Viro Wilhelmo Heberden, M. D., arbitratu „vel cremandae vel in publicum emittendae poſt obi„tum ſcriptoris: ea tamen lege, ut ſi editione dignae „ab illo cenſeantur, quemadmodum olim judicabat in „*Supplicibus*, exſtet ſimul haec pagina, quae teſtetur „animum memorem beneficiorum ab eo collatorum „in Annotatorem, dum in vivis erat.“ Sie wurden alſo 1771 8vo der Welt übergeben; und die Supplices Mulieres nebſt der Quaeſtio grammatica wurden in eben dem Format für die Schule zu Eton 1775 wieder aufgelegt.

Markland half dem Dr. Taylor in ſeinen Ausgaben des Lyſias und Demoſthenes; dem Dr. Musgrave bey der Ausgabe des Euripidis Hippolytus ex MS. Bibliothecae regiae pariſienſis emendatus. Variis Lectionibus et notis editoris acceſſere Viri Clariſſimi Jerem. Marklandi emendationes. Oxon. 1756 4to; wie auch dem Herrn Bowyer bei einer Ausgabe der ſieben Schauſpiele vom Sophocles 1758, durch die Anmerkungen, die er allen dieſen Herausgebern mittheilte. Gleiche Dienſte erwieß er dem Herrn Arnald bey der zweiten Ausgabe ſeines Commentars über das Buch der Weisheit. Seine ſehr glücklichen Erklärungen vieler Stellen des neuen Teſtaments findet man in Bowyers Muthmaßungen ꝛc. wo ſie in der Octavausgabe mit einem R gezeichnet ſind. Im J. 1746 redete er noch entfernt von der Ausgabe des übrigen Theils des Statius. In einem ſeiner Briefe von 1771 gedenkt er eines ſchon weitgekommenen Werks unter dem Titel: Quaeſtiones Venuſinae ad Horatii Carmina; Vid. Horat. Od. III. IV. 9. und Sat. II. 1. 35. welches er auch zu Ende gebracht hat.

Markland fand die Sylvae des Statius ſehr verfälſcht, und der Berichtigung des Kunſtrichters ſehr

sehr benöthigt. In der Th
habt haben, die Wiederherst
ternehmen, das an sich so d
verstümmelt ist. Wie weit
ist schon lange von den Geleh
schien sehr zuversichtlich zu se
len, die vorher unverständlich
verbessert übrig gelassen habe;
so größeres Lob, da er die V

78 die andern, so ward
die Unt[illegible]esuchte
zu
D

ex ingenio et conjectura machen musste; denn es wären von diesem Buche keine Handschriften in England, und auch nur wenige anderswo. Indessen gestand er selbst, daß er zweien alten und schäzbaren Ausgaben, welche die Commentatoren vor ihm nicht gesehen, oder nicht einmal davon gehört zu haben scheinen, sehr viel zu danken habe. Die eine war zu Venedig 1472 gedruckt, und von ihm in des Herzogs von Devonshire Bibliothek gesehen worden; die andre kam zu Padua 1473 heraus, und gehörete dem Grafen von Sunderland; beyde sind in Folio. Markland verbesserte auch gelegentlich verschiedene Stellen im Virgil, Horaz, Ovid, und andern lateinischen Dichtern. Wie er mit seinen Anmerkungen über den Virgil beschäftigt war, nahm er Anlaß zu bezeugen, „daß in der Aeneide sehr viele „Verse vorkommen, die er, ein so sehr schlechter Dichter er auch sey, in keinem von seinen eignen Gedichten würde geduldet haben; und daß er eine ziemlich „große Sammlung davon bey sich habe.“ Es ist Schade, daß er sie nicht bekannt gemacht hat; sie würden den Forschenden unterhalten, und vielleicht den von Vorurtheilen eingenommenen von seinem Irthum befreiet haben. Der Statius sowohl als die Epistola critica waren an seinen gelehrten Freund, den Bischof Hare, gerichtet; und um diese Zeit arbeitete Markland auch an einer Ausgabe des Propertius mit kurzen Anmerkungen, und versprach, er wollte der Welt auch

die

„Doctiſſ[illegible] Gedichte des Statius liefern, dazu er ſich
„niſſ[illegible]erſtützungen der Gelehrten ausbat.
„Zu Cambridge fieng er eine Ausgabe eines Theils
„des Apulejus an, von welchen ſieben Bogen von Mo-
rells franzöſiſcher Ausgabe abgedruckt wurden; nach-
dem aber Dr. Bentley, wegen ſeines Auslaſſens einer
Zeile, die in einer der Handſchriften vorhanden war,
ein unhöfliches Billet geſchrieben hatte, ſo hielt er inne,
und kam nicht weiter. Ein Theil von dieſem Druck
war ſeit vielen Jahren in Benthams Händen; aber
Bowyer, der das Werk würde fortgeſetzt haben,
konnte nie ein Exemplar davon erhalten.

Von dem frühern Zeitraum ſeines Lebens iſt jezt
wenig bekannt. Gemein hatte er es mit vielen gelehr-
ten und rechtſchaffenen Männern, deren Andenken
durch Erwähnung dieſes unbedeutenden Umſtandes
nicht beſchimpft werden wird, und unter welchen auch
der große Dr. Samuel Clarke genennt werden kann *);
daß er, um ſich von ſeinen ernſthaftern Studien zu er-
holen, zuweilen gern Whiſt ſpielte. Aus einem Briefe
an Bowyer von 1748 erhellet, daß er einmal eine
große Summe Geldes gewonnen habe. Er ſagt: „der
„Gichtbrüchige, deſſen Sie gedenken, auf deſſen Um-
„ſtände die Worte des Horaz: mergas profundo fortior
„exilit, anzuwenden ſind, war ehemals mir wohl be-
„kannt, und mein großer Wohlthäter, denn ich ge-
„wann von ihm in Whiſt hundert Pfund, und erhielt
„ſie von ihm bis auf den lezten Heller. Die Moral
„der Geſchichte iſt, wenn ich nicht irre, Vexatio dat
„intellectum.“

Nach-

*) Obgleich Dr. Clarke mit ſeiner Zeit ſo ſehr wirth-
ſchaftete, daß er allezeit Bücher in ſeiner Taſche hatte,
damit er keine Gelegenheit zum Leſen verlieren möchte,
ſo konnte er doch manche Stunden zum Kartenſpiel
anwenden. Dieſe Anekdote habe ich von ſeinem Sohne.

Nachdem er ein Mitglied geworden war, so ward er auch Aufseher im Peterskollegium, und besuchte einsmals Frankreich. Im J. 1743 hielt er sich zu Twyfort auf; von 1744 bis 1752 war er zu Uckfield in Sussex; und von diesem Jahre an bis zu seinem Tode hatte er sich in einem Pächterhause zu Milton in Surrey in die Kost und Wohnung gegeben; woselbst er sich 1755 so beschreibt: „daß er eben so weit entfernt sey, etwas zu hören, als etwas zu gewinnen. „Nach dem lezten verlangt mich jezt gar nicht, das erstere aber würde mir lieb seyn." In dieser einsamen Lage sahe er so wenig Gesellschaft, als möglich war, und seine Spaziergänge waren fast immer in die engen Gränzen seines Gartens eingeschränkt. Was ihn zuerst bewogen habe, sich der Welt zu entziehen, ist nicht bekannt. Man hat geglaubt, es sey von einer fehlgeschlagenen Hofnung hergekommen, worin sie aber bestanden habe, kann man nicht leicht errathen. In der That war er bis zum Uebermaaß uneigennüzig. Das Geld betrachtete er nur so fern als ein Gut, sofern es ihn in den Stand sezte, den Nothleidenden zu helfen. Im J. 1765 hatte er eine neue Gelegenheit, seiner Neigung zum Wohlthun ein völliges Genüge zu thun, indem er sich selbst in Verlegenheit sezte, damit er die Wittwe, bey welcher er wohnte, gegen die Ungerechtigkeit und Bedrückungen ihres Sohnes schüzen möchte, der ihre mütterliche Zärtlichkeit mißbrauchte, und sie überredete, ihm fast ihr ganzes kleines Vermögen zu überlassen. Die Folge davon war ein Prozeß, dessen Endurtheil, nachdem er unserm Markland ungeheuer viel gekostet hatte, der Wittwe sehr nachtheilig war.

Aus den Briefen, die er bey dieser Gelegenheit geschrieben hat, kann man den ganzen Mann kennen lernen. Sein ganzes Vermögen bestand 1767 aus 500 Pf. die er zu 3 pro Cent untergebracht hat, von welchen er so schreibt: „Noch vor dem Ende des Ju-

„nius

„nius seyn Sie so gütig, Ihrem Mäkler zu befehlen, „daß er 100 Pf. von meiner Actie verkaufe. Ich weiß, „die Actien gelten jezt nicht viel; aber ich glaube, sie „werden in kurzer Zeit noch weniger gelten, und so „lange ich lebe, niemals mehr; und wie würden Sie „einen Mann nennen, der es sich an dem Gelde fehlen „läßt, das er in seiner Tasche hat? Vermuthlich wer„den Sie mir Ihre Börse anbieten; allein das wird „mir bey weitem nicht so viel Vergnügen machen, als „das andre; welches ich Ihnen voraus melde, damit „ich Sie nicht durch meine Weigerung beleidige.“ Den 28sten Aug. 1767 ersuchte er Bowyern, für ihn 200 Pf. zu verkaufen. Auf den wegen dieser Angelegenheit erhaltenen Brief antwortete er: „Sie fra„gen, warum ich verkaufe, und warum 200 Pf.? „Ich antworte, weil ich es nicht ändern kann, und „weil ichs nöthig habe, sonst würde ich nicht mit sol„chem Schaden verkaufen. Ihre mir angebotene 100 „Pf. dafür ich Ihnen sehr verbunden bin und danke, „werden mir nicht helfen; oder wenn sie es könnten, „und es auch 200 wären, so würde ich sie jezt eben so „wenig annehmen, als ich sie verbitten würde, wenn „ich kein eigenes Vermögen hätte, worin zum Theil „der Unterschied zwischen einem Buben und Thoren „zu bestehen scheint; der erstere wird Ihr Geld neh„men, wenn er es nicht nöthig hat; der andre wird es „verbitten, wenn er es bedarf; εκαστος τω ιδιω νοι πλη„σοφορειτω. Sie können, wenn Sie wollen, mir „Ihre 100 Pf. schicken, aber ich sage es Ihnen vor„aus, daß ich sie nicht brauchen werde. — Sie wol„len, daß ich meine Bücher verkaufen soll; mich wun„dert, daß Sie mir das sagen, dessen Grosmuth (die „Sie Stolz und Thorheit nennen) Sie kennen. Ich „mache mir zwar aus denselben nicht so sehr viel, aber „lieber wollte ich sie doch verbrennen, als sie, um 30 „oder 40 Pf. willen, oder für noch weniger, verkaufen,

„höch-

„höchstens für eine Summe, die mir von gar keinem „Nutzen seyn würde; die Sache selbst würde aber für „meine reiche Bekannten, für Sie insbesondre, und „für die Gelehrten überhaupt, ein unauslöschlicher „Schandfleck seyn.“ Brief an Bowyer 1767. — „Die Actie muß verkauft werden, und es wird das „größte Vergnügen seyn, das Sie mir jetzt in der Welt „verschaffen können, wenn Sie mir in der nächsten „Woche die gewisse Versicherung geben, daß das Geld „dafür in Ihren Händen sey, und ich damit nach mei„nem Belieben schalten könne. Den Unterschied von „fünf oder zehn Pfund, mehr oder weniger, achte ich „gar nicht, wenn ich die Peinlichkeit bedenke, unter „welcher ich mich befunden habe, daß ich weggeraft „seyn würde, ehe ich wegen derer, denen ich helfen „kann und muß, meine Pflicht gethan habe. Des „Herrn S... Gütigkeit gegen mich schützt mich zwar, „nach aller Wahrscheinlichkeit, in meinem ganzen Le„ben vor Mangel, welches zu meiner Gemüthsruhe „sehr schätzbar ist; aber sie hilft mir jezt gar nichts in „Rücksicht auf andre, für welche ich hauptsächlich be„kümmert bin.“ Brief an Bowyer 1768. — Dem zufolge ward ihm die ganze Summe ausgezahlt. Wegen des vorher erwähnten Processes sagt er in einem andern Briefe: „daß ich mich in eine Rechtssache einge„lassen habe, war meiner Natur und Neigung sehr zu„wider, und lediglich dem Mitleiden (Sie geben der „Sache einen verdächtigen Namen, wenn Sie sie „Zärtlichkeit nennen, da meine Wirthin in ihrem „63sten Jahre ist, und ich in meinem 74sten bin) zuzu„schreiben, wenn ich sehe, daß eine sehr würdige Frau „von ihrem eigenen Sohne gedrückt, und von jedem „Heller, den sie noch hatte, beraubt wird, und daß „man ihr zum Unterhalt für sich und ihre zwei Kinder „nichts überläßt, als was sie von mir für Kost und „Wohnung erhält; und wenn ich sehe, daß man sich

„bemühet, auch dieſes ihr durch verſchiedene böſe und „ungereimte Mittel zu nehmen, und mich ſelbſt von „hier zu vertreiben, damit ſie ſie zu ihren ungerechten „Maasregeln zwingen mögen, ohne der geringeren „Beleidigungen, Beſchimpfungen und Unverſchämt„heiten zu gedenken, deren man ſich gegen ſie bedienet „hat. Könnte ich nun wohl davon laufen, und eine „betrübte gute Frau mit ihren Kindern, ohne die „gröſte Niederträchtigkeit, Schande und Unmenſch„lichkeit, umkommen laſſen? So arm ich auch bin, „ſo würde ich lieber den Rock von meinem Leibe ver„ſezt, als ſo etwas gethan haben. Ich ſchreibe dieſes „vor Gott, und ich berufe mich auf den, vor dem ich „bald erſcheinen muß, daß dieſes der wahre und ein„zige Grund ſey, warum ich in dieſer Sache ſo „handle; und ob ich gleich weiß, daß die Folgen da„von mir ſehr beſchwerlich ſeyn, und mich faſt ganz zu „Grunde richten werden, ſo bin ich doch gewiß, daß „es mich nie gereuen werde. — Ich bin für die „Menſchlichkeit des Herrn Barrington ſehr verbun„den, und ſie gefällt mir um ſo mehr, da ſie der Ach„tung ſeines alten Freundes Hall zuzuſchreiben iſt. „Man kann von ihm ſagen: et colit exequias.“

Nach dieſem Vorfall wendete er ſein ganzes Vermögen zur Abhelfung der Noth dieſer Familie an. Alles Geld, über welches er gebieten konnte, ward beſtändig zu ihrer Unterſtützung ausgegeben. Und dennoch geſchahe es mit vieler Schwierigkeit, daß man ihn bewegen konnte, die Hülfsgelder anzunehmen, die viele von ſeinen Freunden ihm gerne zuwenden wollten. Von einem würdigen Freunde, für welchen er alle Hochachtung bezeugte, und deſſen Wohlwollen er ſchon oft erfahren hatte, nahm er im Auguſt 1766 nicht ohne viele Bedenklichkeit ein Geſchenk an, und in demſelben Monate ſchlug er eine ſchöne Anerbietung des Erzbiſchofs Secker aus. In dem darauf folgenden October

lehnte

lehnte er es sogar von sich ab, sich mit einem alten Bekannten, der ihm zu dienen wünschte, in einen Briefwechsel einzulassen. Nach dem Empfang einer schönen Summe Geldes vom Dr. Barnard, schrieb er im Julius 1767 an Bowyer: „ich habe Ihren Brief „diesen Morgen erhalten, nebst dem vom Dr. B. den „ich noch nicht geöfnet habe, noch öfnen werde, nämlich, in Rücksicht auf die Banknote; dies muß man „aber nicht der Welt bekannt machen, damit sie sich „nicht daran ärgere. Das eine können Sie, wenn „Sie wollen, sagen, daß es mir sehr angenehm gewesen sey, daß er nicht an mich geschrieben hat; es scheinet so aus, als ob er nicht dafür gedankt seyn wolle; „welches in meinen Augen ein sicherer Beweis eines „edlen Herzens ist." Im J. 1769 ließ er sich bewegen, von einem Herrn, dessen Lehrer er gewesen war, ein Jahrgeld von 100 Pf. anzunehmen; diese nebst den Gefällen seiner Mitgliedsstelle im Kollegium waren von diesem Jahre an sein ganzes Einkommen.

Im J. 1769 ward die Angelegenheit, wie er es mit seinen Büchern halten wollte, für ihn sehr ernsthaft und wichtig. In einem Briefe an Bowyer vom 22sten Jun. sagt er: „was die Verschenkung der griechischen und lateinischen Bücher anlangt, so scheint „es mir jezt am rathsamsten zu seyn, kein Wort davon „weiter zu sagen. Die Hauptsache bey mir ist, daß „ich kein Aergerniß geben möge, welches mir mehr „wehrt ist, als alle Bücher des Vaticans. Allein „wenn man in Gefahr stehet, Aergerniß zu geben, da „man seine Dankbarkeit zu bezeugen wünscht und sucht, „so ist dies sehr schmerzhaft, und auf alle Weise zu vermeiden." Er wünschte damals, daß seine Bücher in die Hände des Freundes kommen möchten, dem er den größern Theil derselben bey seinem Leben geschenkt habe, und das Uebrige bey seinem Tode vermachen wolle. Im December 1769 beschreibt er sich als einen,

„der in einem Alter von 77 Jahren mit Einpacken seiner „Bücher beschäftigt sey;" vier Jahre nachher sagt er, „daß er weder Bücher, noch viel Gedächtniß habe." Der Freund, in dessen Händen er seine Bücher wünschte, und dem er sie auch hernach vermachte, war der Dr. Wilhelm Heberden. Im J. 1771 war er sehr erfreuet über die Nachricht von Bowyers angebotenen Legat, nicht so sehr um seinetwillen, als wegen seiner Schwester, die einigermaßen von seiner Unterstützung abhieng. Im November 1775 meldete er an Bowyer: „Herr Nichols schreibt mir, daß Sie „mir 52 Pf. 5 Schill. 9 Stüber schuldig sind, welches „mehr ist, als ich glaubte, und die Summe übersteigt, die ich mir schon lange vorgesezt habe, allezeit „in Ihren oder seinen Händen, zu meinem Begräbnis, „zu lassen, nämlich 40 Pf."

Hätte Markland Ehrgeiz gehabt, so hätte er ihn leicht befriedigen können, denn man weiß zuverläßig, daß er die griechische Professorstelle zweimal von sich abgelehnt habe, eine Stelle, in welcher seine Geschicklichkeiten vorzüglich würden geglänzt haben. Im J. 1744 schrieb er an Bowyer: „Vermuthlich haben „Sie gehört, daß der Professor der griechischen Sprache zu Cambridge auf den Tod krank liege. Ich bin „von verschiedenen Freunden sehr gütig aufgemuntert „worden, diese Stelle anzunehmen, und sie haben „mich unterrichtet, wie ich mich darum bewerben solle. „Ἀλλ' ἐμον ἀποτε θυμον ἐπισπεσσιν ἐπεισαν, um in „der Sprache eines griechischen Professors zu reden, „und anstatt hundert Meilen zu reisen, um diese Stelle „zu erlangen, würde ich lieber zweihundert Meilen auf „einen andern Wege laufen, um sie zu vermeiden." In einem andern Briefe vom J. 1750 schreibt er: „ich habe neuerlich zwei Briefe von dem Vicekanzler „Dr. Keene gehabt, der sehr wünscht, daß ich die „griechische Professorstelle, die bald wieder erledigt

„wer-

„werden wird, annehmen möchte. Sie, der Sie „mich kennen, werden sich nicht wundern, daß ich „mich schlechterdings geweigert habe, mich darum zu „bewerben. Vielleicht ist dieses jezt noch ein Geheim„niß, und daher bitte ich Sie, niemanden etwas da„von zu sagen.“

Es ist eine Sage, daß Dr. Mead ihm einsmals einen herrlichen Vorschlag zu einer gelehrten Reise gethan habe, auf welcher er dem, was ihm am liebsten seyn würde, nachforschen könne, und daß sein eingezogenes Leben aus einer Mismüthigkeit, die seine außerordentliche Empfindlichkeit ihm während der Unterhandlung verursachte, entstanden sey. In einem grossen Theil seines Lebens, und besonders in dem lezten zwanzig Jahren desselben, war er sehr mit dem Podagra behaftet, welches er „für einen der größten Ver„längrer der Sterblichkeit in der Vorrathskammer der „Natur hielt, da es ein so starkes Absorbens aller an„dern Krankheiten ist.“ Im Junius 1767 hatte er einen Anfall vom Rothlauf, und im August die Gelbsucht. Im April 1772 ward er mit Steinschmerzen geplagt, und im October beschreibt er sich selbst so: „meine Klagen sind die nämlichen, wie die Ihrigen, „und der nämlichen Ursach zuzuschreiben, dem vielen „Stillsitzen. Vor vierzig Jahren trank ich in verschie„denen Jahren nichts als Wasser; allein Dr. Boer„haven sagte mir, daß ich im Alter Wein trinken „müsse, welches ich sehr wahr finde; ich habe daher „jezt dem Wasser und allen seinen Werken entsagt, „außer der Chokolade, die mit Eiern und Milch meine „vornehmste Nahrung ist; eine Flasche Wein ist für „mich vier oder fünf Tage zureichend.“ Er fuhr fort, mit Bowyern Briefe zu wechseln, bis wenige Wochen vor seinem Tode; da er durch einen heftigen Anfall von Podagra, mit einem Fieber begleitet, daran gehindert

„der in einem Alter von 77 Jahren mit Einpacken seiner „Bücher beschäftigt sey;“ vier Jahre nachher sagt er, „daß er weder Bücher, noch viel Gedächtniß habe.“ Der Freund, in dessen Händen er seine Bücher wünschte, und dem er sie auch hernach vermachte, war der Dr. Wilhelm Heberden. Im J. 1771 war er sehr erfreuet über die Nachricht von Bowyers angebotenen Legat, nicht so sehr um seinetwillen, als wegen seiner Schwester, die einigermaßen von seiner Unterstützung abhieng. Im November 1775 meldete er an Bowyer: „Herr Nichols schreibt mir, daß Sie „mir 52 Pf. 5 Schill. 9 Stüber schuldig sind, welches „mehr ist, als ich glaubte, und die Summe übersteigt, die ich mir schon lange vorgesezt habe, allezeit „in Ihren oder seinen Händen, zu meinem Begräbnis, „zu lassen, nämlich 40 Pf.“

Hätte Markland Ehrgeiz gehabt, so hätte er ihn leicht befriedigen können, denn man weiß zuverläßig, daß er die griechische Professorstelle zweimal von sich abgelehnt habe, eine Stelle, in welcher seine Geschicklichkeiten vorzüglich würden geglänzt haben. Im J. 1744 schrieb er an Bowyer: „Vermuthlich haben „Sie gehört, daß der Professor der griechischen Sprache zu Cambridge auf den Tod krank liege. Ich bin „von verschiedenen Freunden sehr gütig aufgemuntert „worden, diese Stelle anzunehmen, und sie haben „mich unterrichtet, wie ich mich darum bewerben solle. „Αλλ' εμον ποτε θυμον επισπεσσιν επεισαν, um in „der Sprache eines griechischen Professors zu reden, „und anstatt hundert Meilen zu reisen, um diese Stelle „zu erlangen, würde ich lieber zweihundert Meilen auf „einen andern Wege laufen, um sie zu vermeiden.“ In einem andern Briefe vom J. 1750 schreibt er: „ich habe neuerlich zwei Briefe von dem Vicekanzler „Dr. Keene gehabt, der sehr wünscht, daß ich die „griechische Professorstelle, die bald wieder erledigt

„wer-

„werden wird, annehmen möchte. Sie, der Sie „mich kennen, werden sich nicht wundern, daß ich „mich schlechterdings geweigert habe, mich darum zu „bewerben. Vielleicht ist dieses jezt noch ein Geheim„niß, und daher bitte ich Sie, niemanden etwas da„von zu sagen.“

Es ist eine Sage, daß Dr. Mead ihm einsmals einen herrlichen Vorschlag zu einer gelehrten Reise gethan habe, auf welcher er dem, was ihm am liebsten seyn würde, nachforschen könne, und daß sein eingezogenes Leben aus einer Mismüthigkeit, die seine außerordentliche Empfindlichkeit ihm während der Unterhandlung verursachte, entstanden sey. In einem grossen Theil seines Lebens, und besonders in den lezten zwanzig Jahren desselben, war er sehr mit dem Podagra behaftet, welches er „für einen der größten Ver„längrer der Sterblichkeit in der Vorrathskammer der „Natur hielt, da es ein so starkes Absorbens aller an„dern Krankheiten ist.“ Im Junius 1767 hatte er einen Anfall vom Rothlauf, und im August die Gelbsucht. Im April 1772 ward er mit Steinschmerzen geplagt, und im October beschreibt er sich selbst so: „meine Klagen sind die nämlichen, wie die Ihrigen, „und der nämlichen Ursach zuzuschreiben, dem vielen „Stillsitzen. Vor vierzig Jahren trank ich in verschie„denen Jahren nichts als Wasser; allein Dr. Boer„haven sagte mir, daß ich im Alter Wein trinken „müsse, welches ich sehr wahr finde; ich habe daher „jezt dem Wasser und allen seinen Werken entsagt, „außer der Chokolade, die mit Eiern und Milch meine „vornehmste Nahrung ist; eine Flasche Wein ist für „mich vier oder fünf Tage zureichend.“ Er fuhr fort, mit Bowyern Briefe zu wechseln, bis wenige Wochen vor seinem Tode; da er durch einen heftigen Anfall von Podagra, mit einem Fieber begleitet, daran gehindert

ward. Dieſes machte ſeinem Leben ein Ende den 7ten Jul. 1776. im 83ſten Jahre ſeines Alters.

Unbekümmert um die Belohnungen und Ehrenſtellen, die ſeine Geſchicklichkeit und ſein Fleiß ihm in den gelehrten Aemtern hätte verſchaffen können, wollte er lieber ſein Leben in einer edlen Eingezogenheit zubringen. Seine ſehr genaue Kenntniß der griechiſchen und lateiniſchen Sprache ꝛc. ward zur Verbeſſerung und Erläuterung der beſten alten Schriftſteller, vornemlich aber zur Erklärung der heiligen Schrift, angewendet. Dieſen vernünftigen Bemühungen opferte er jede weltliche Abſicht auf; zufrieden mit dem innern Vergnügen, das aus ſolchen Studien, und aus dem öffentlichen und geheimen Beiſtande, den er dadurch andern leiſten konnte, entſpringt. Allein vornemlich beſtätigte ihn ſeine außerordentliche Gelehrſamkeit in dem höchſten Grade ſeiner Hofnung von einem künftigen glückſeligern Leben.

Bald nach ſeinem Tode verfertigte auf ihn Herr Eduard Clarke, Verfaſſer der Briefe über die ſpaniſche Nation, folgende Inſchrift:

Memoriae Sacrum *Ieremiae Marklandi:* qui, quanquam ſplendidiores eum et literae et virtutes ornaverant, ſemper modeſtiſſime ſe geſſit; omnes benigne, doctos urbane, et, quod mirere magis, etiam indoctos ſine ſupercilio excepit. In reſtituendis et explicandis graecis et latinis poetis, Statio, Euripide, Horatio, Iuvenale, et praecipue Novi Foederis libris, cautus, acutus, felix, et, ſi quando audacior, tamen non inconſultus, in edendis Maximo Tyrio et Demoſthene, cum Daviſio et Tayloro conjunctus, utrisque et auxilio et ornamento fuit. Sequantur alii Famam, ancupentur divitias, hic illa oculis irretortis contemplatus poſt terga conſtanter

ſtanter rejecit. A coetu tandem et communione omnium per hos triginta annos proxime elapſos in ſolitudinem ſe recepit, ſtudiis excolendis et pauperibus ſublevandis unice intentus. Memoriae viri ſibi amiciſſimi et praeceptoris et parentis loco, viri candore, humanitate, modeſtia, doctrina, religione demum ornatiſſimi, Dat, Dicat, Dedicat, Olim Diſcipulus. Obiit prope Dorking, in comitatu Surriae, Iul. 7. 1776. Annum agens Octogeſimum tertium.

Wilhelm Clarke.

Dieſer Gelehrte ward zu Haghman-Abbey in Shropſhire 1696 gebohren, und 1717 zum Mitgliede des Johannskollegium zu Cambridge erwählt. Dr. Ottlay, Biſchof von St. Davids, ernannte ihn zu ſeinem Kapellan. Die Oberpfarrſtelle von Buxted in Suſſex erhielt er durch den Biſchof Hare und Herzog von Newcaſtle 1734, bey welchem leztern er auch zum Hauskapellan angenommen ward. Im J. 1738 ward er Canonicus, und 1770 Kanzler von der Kirche zu Chicheſter, und bald darauf Pfarrer von Amport. Seine Stelle zu Buxted trat er 1768 ſeinem Sohne Eduard ab, deſſen vorher gedacht worden iſt. Er ſtarb 1771. Seine Ehegattin war eine Tochter des berühmten Dr. Wotton. Er ſchrieb eine ſehr gelehrte Vorrede zu Wottons Sammlung der Geſetze von Wallis; allein ſein vornehmſtes Werk iſt „die Verbindung der römiſchen, ſächſiſchen und engliſchen Münzen; darin man „die Alterthümer, Gebräuche und Sitten eines jeden „Volks bis auf die neuern Zeiten herabführt; beſonders von dem Urſprunge der Lehngüter und Parlamenter handelt, und durchgängig mit kritiſchen und

„hiſtoriſchen Anmerkungen über verſchiedene Schrift„ſteller, heilige ſowohl, als weltliche, erläutert, „1767. 4to.“

Er hinterließ eine ziemliche Anzahl von Handſchriften, beſonders einige Bände von vortreflichen Predigten, deren Ausgabe die Welt vielleicht einmal von ſeinem Sohne erwarten kann.

Styan Thirlby.

Styan Thirlby, der Rechte Doctor, Sohn eines Geiſtlichen in Leiceſter, ward etwa um das Jahr 1692 geboren. Als er erſt zwanzig Jahre alt war, gab er 1712 heraus: „Eine Antwort auf Herrn Whiſtons „ſiebenzehn Bedenklichkeiten wegen des Athanaſius, „in ſeiner hiſtoriſchen Vorrede; von Styan Thirlby, „der freyen Künſte Bakalaureus vom Jeſuskollegium.“ Im J. 1723 war er der Herausgeber Juſtins des Martyrers, ſeiner zwey Apologien, und ſeines Geſpräches mit dem Juden Trypho; mit den beſten Anmerkungen aller vorhergehenden Herausgeber, wie auch des Scaliger, Caſaubonus, Salmaſius, Capellus, Valeſius, und anderer Gelehrten. Die verdächtigſten Stellen ſind mit der Handſchrift, von welcher des R. Stephanus Ausgabe abgedruckt war, verglichen, und die verſchiedenen Leſearten an ihren gehörigen Stellen eingerückt worden. Am Ende ſind Pearſons Anmerkungen, die am Rande ſeines Exemplars geſtanden haben, und Dr. Davies Anmerkungen über die erſte Apologie. Die Zueignungsſchrift iſt, beſonders in Rückſicht auf die Schreibart, allezeit für eine meiſterhafte Arbeit gehalten worden. Er verließ ſein Kollegium viele Jahre vor ſeinem Tode, und hielt ſich zu London auf, zuerſt bey dem Ritter Eduard Walpole, hernach aber wohnte

er

er für sich. Er war für das gemeine Recht sehr eingenommen, und studierte es; und nachdem er nach London gekommen war, wollte er sich in eines von den Kollegien der Rechtsgelehrten aufnehmen, und in den Gerichtshöfen gebrauchen lassen. Allein dieses Vorhaben ließ er hernach fahren, lebte sehr eingezogen, und sahe nur wenige von seinen Freunden. Er war einmal Willens, den Shakespeare herauszugeben; und Dr. Jortin übernahm es, diesen Dichter in der Absicht durchzulesen, um die Stellen anzumerken, in welchen er die griechischen und lateinischen Schriftsteller nachgeahmt hatte, oder wenigstens auf dieselben Gedanken und Ausdrücke gefallen war. Thirlby ließ zwar auch dieses Vorhaben fahren, hinterließ aber einen Shakespeare mit vielen Anmerkungen und Verbesserungen am Rande, der jetzt im Besitz des Ritters Eduard Walpole ist, dem er alle seine Bücher und Papiere vermachte. Er ward 1741 zum königlichen Aufwärter im Hafen von London ernannt, eine Stelle, die mit gar keinen Geschäften verbunden war, und doch jährlich 100 Pf. einbrachte. Walpole verschafte sie ihm. Er starb den 19ten December 1753.

Thomas Gale.

Dieser berühmte Alterthumsforscher und Kunstrichter ward geboren zu Scruton 1636. Nachdem er die Westmünsterschule besucht hatte, begab er sich nach Cambridge, ward ins Dreyeinheitskollegium aufgenommen, und Mitglied desselben. Im J. 1656 ward er Bakalaureus, und 1662 Magister der freyen Künste. Er legte sich sehr auf die klassische und schöne Litteratur. Seine außerordentliche Kenntniß in der griechischen Sprache empfahl ihn 1666 zum königlichen

Profeſſorſtelle dieſer Sprache auf der Univerſität; und dieſe Wahl ward ſehr gebilligt durch ſeine genaue Ausgabe der alten mythologiſchen Schriftſteller, im griechiſchen und lateiniſchen, die zu Cambridge 1671 8vo herauskam. Dieſes machte ſeine Verdienſte mehr bekannt, und im folgenden Jahre ward er zum Oberlehrer der Schule der Paulskirche zu London ernannt. Bald darauf entwarf er, auf königlichen Befehl, jene Inſchriften, die man an dem Monumente, zum Andenken der ſchrecklichen Feuersbrunſt 1666 zu London, ſehen kann, deren Schönheit ein immerwährendes Denkmal ſeiner litterariſchen Verdienſte ſeyn wird; für welche er auch von der Stadt mit einem öffentlichen Zeugniſſe in einem Geſchenke von Silbergeſchirr beehret ward. Sein vortreffliches Betragen und rühmlicher Fleiß bey der Schule erhellen hinlänglich aus der Menge von ſehr geleſenen Männern, die unter ihm ſtudiert haben.

Im J. 1675 ward er Doctor der Gottesgelartheit, und 1676 erhielt er eine Pfründe bey der Paulskirche. Er ward auch 1677 in die königliche Geſellſchaft der Wiſſenſchaften aufgenommen, von welcher er ein ſehr beſtändiges und nützliches Mitglied ward, ihre Verſammlungen fleißig beſuchte, und ihnen viele Merkwürdigkeiten vorlegte. Im J. 1697 ward er zur Dechantſtelle von York befördert, wohin er ſich auch bald begab. Dieſe Beförderung war eine längſt verdiente Belohnung ſeiner Verdienſte, er genoß ſie nur nicht viele Jahre. Bey ſeiner Abreiſe von London ſchenkte er der neuen Bibliothek in ſeinem Kollegium zu Cambridge, die nun fertig geworden war, eine merkwürdige Sammlung von arabiſchen Handſchriften. Während dem übrigen Theile ſeines Lebens, den er zu York zubrachte, bewies er eine Gaſtfreyheit, die ſeinem Stande angemeſſen war, und ſeiner guten Regierung dieſer Kirche wird mit vielem Nutzen gedacht. Er hatte dieſe Würde nicht viel über fünftehalb Jahre beſeſſen,

ſeſſen, als er ſchon von der Welt abgefordert ward, den 8ten April 1702, im 67ſten Jahre ſeines Alters. Ueber ſein Grab in der Kathedralkirche zu York findet man auf ſchwarzen Marmor folgende Inſchrift:

Æ. M. S. *Thomae Gale* S. T. P. Decani Ebor. Viri ſi quis alius, ob multifariam eruditionem, apud ſuos exterosque celeberrimi. Quale nomen, et ſui deſiderium poſteris reliquit, apud Cantabrigienſes, Collegium S. S. Trinitatis, et Graecae linguae Profeſſoris cathedra; apud Londinates, viri literatiſſimi in Rempublicam et patriae commodum ex Gymnaſio Paulino emiſſi; apud Eboracenſes, hujus res Eccleſiae, heu! vix quinquennio, at dum per mortem licuit, ſedulo et fideliter adminiſtrata; et ubicunque agebat donata luce venerando linguae Grecae et Hiſtoriae Anglicanae Monumenta, marmore loquaciora, perenniora, teſtantur. Obiit Apr. VIII. A. S. H. MDCCII. ætat. ſuae LXVII.

Seinem älteſten Sohne, Roger, vermachte er ſeine herrliche Bibliothek von auserleſenen und ſchätzbaren Büchern, nebſt einer artigen Sammlung von vielen koſtbaren Handſchriften, von welchen in dem Catalogus Mſtorum Angliæ et Hiberniæ III. p. 185. ein Verzeichniß gedruckt iſt.

Seine Schriften ſind: 1. Opuſcula Mythologica, griechiſch und lateiniſch, Cantabr. 1671, 8vo, zu Amſterdam 1688, 8vo mit ſtarken Vermehrungen wiederaufgelegt. 2. Hiſtoriae poeticae antiquae Scriptores, Paris, 1676, 8vo. 3. Jamblichus de Myſteriis, Oxon. 1678. fol. 4. Pſalterium, juxta exemplar Alexandrinum, griechiſch und lateiniſch, Oxon. 1678. 5. Herodotus, griechiſch und lateiniſch, London 1679, fol. 6. Eine Ausgabe von Ciceros Werken, von ihm beſorgt, gedruckt zu London 1681, 1684. 2 vol. fol.

7.

7. Hiſtoriæ anglicæ Scriptores, Oxon. 1687. fol. 8. Hiſtoriæ Britannicæ, Saxonicæ, Anglo-Danicæ et Anglicanæ Scriptores XX, ex veruſtis codicibus Mſſ. editi opera Thomæ Gale &c. Præfatio oſtendit ordinem, Acceſſit rerum et verborum index locupletiſſimus. Oxon. 1691. fol. 9. Rhetores ſelecti, Gr. Lat. Demetrius Phalereus de Elocutione; Tiberius Rhetor de Schematibus Demoſthenis; Anonymus Sophiſta de Rhetorica; Severi Alexandrini Ethopoeia. Demetrium emendavit, reliquos e Mss. edidit, et latine vertit; omnes notis illuſtravit Th. Gale, Oxon. 1676. 8vo. 10. Ars ſciendi ſive Logica; nova methodo diſpoſita et novis præceptis aucta, opera et ſtudio T. G. M. A. V. D. M. 1682. 12mo. 11. Eine Abhandlung über das Original der menſchlichen Litteratur, der Philologie ſowohl als Philoſophie, Phil. Tranſact. Vol. VI. Nummer 7 und 8, ſind eine Fortſetzung der Rerum Anglicanarum Scriptores, die von Fulmann und Biſchof Fell, Oxon. 1684. fol. herausgegeben ſind. In einer Handſchrift hinterließ er: Origenis Philocalia, variis manuſcriptis collata, et nova verſione donata: Jamblichus de vita Pythagorae; und Antonini itinerarium Britanniæ. Seine bey öffentlichen Gelegenheiten gehaltene Predigten kamen nach ſeinem Tode 1704 8vo heraus.

Roger Gale.

War der älteſte Sohn des vorhergehenden Thomas Gale; erhielt ſeine erſte Erziehung unter ſeinem Vater in der Schule der Paulskirche, ward 1691 in das Dreyeinheitskollegium zu Cambridge, und 1697 zum Mitgliede aufgenommen. Er beſaß ein einträgliches Gut zu Scruton in der Grafſchaft York, und war Repräſentant

ſtant von North Allerton in dieſer Grafſchaft in dem erſten, zweyten und dritten Parlemente von Großbritannien, am Ende des letztern ward er zum Commiſſarius der Acciſe ernannt. Er war der erſte Vice-Präſident der Geſellſchaft der Alterthumsforſcher, und Schatzmeiſter der königlichen Geſellſchaft der Wiſſenſchaften. Er ſtarb zu Scruton 1744, in ſeinem 72ſten Jahre. Durch ſeinen letzten Willen vermachte er alle ſeine Handſchriften dem Dreyeinheitskollegium zu Cambridge, und ſein Kabinet von römiſchen Münzen der daſigen öffentlichen Bibliothek. Ob er gleich für einen der gelehrteſten Männer ſeines Zeitalters gehalten ward, ſo gab er doch nur folgende Bücher heraus: 1. Antonini iter Britanniarum Commentariis illuſtratum Thomae Gale &c. Opus poſthumum reviſit, auxit, edidit R. C. Acceſſit Anonymi Ravennatis Britanniae Chorographia, cum autographo Regis Galliæ Mſ. et codice Vaticano collata: adiiciuntur Conjecturæ plurimæ, cum nominibus locorum Anglicis, quotquot iis aſſignari potuerint. Lond. 1709, 4to. In der Vorrede zu dieſem Buche zeigt Roger Gale deutlich an, was dabey ſeines Vaters Arbeit und die ſeinige ſey. Er überſetzte auch aus dem franzöſiſchen: Die Kenntniß der Münzen, von F. Jobert, wovon zwey Ausgaben ohne ſeinen Namen herauskamen, die eine 1715 12mo. In Horsleys Britannia Romana p. 332. ꝛc. findet man eine Nachricht von einer römiſchen Inſchrift zu Chicheſter von R. Gale Esq. Und in den philoſophiſchen Transactionen 1731 ſtehet ein Auszug aus einer Abhandlung de ſtylis Veterum et diverſis chartarum generibus von ihm. Ferner hat man von ihm Regiſtrum Honoris de Richmond, fol. Lond. 1722. Seine Abhandlung über die vier römiſchen Wege iſt im vierten Bande von Lalands Reiſebeſchreibung abgedruckt. Seine Anmerkungen über eine zu Lancheſter gefundene römiſche Inſchrift ſtehen in den philoſoph. Transact. No.

357. p. 823. Wie auch Auszüge aus zweyen seiner Briefe an Peter Collinſon über die Vegetation einiger Melonenkörner, die 33 Jahre alt waren, und über ein verſteinertes Gerippe von Menſchen, vol. XLIII, p. 265.

Samuel Gale.

Dieſer war der jüngere Sohn von Thomas Gale, 1682 geboren zu London. Er ward in der Schule der Paulskirche erzogen: und zur Univerſität beſtimmt; weil aber ſein älterer Bruder Roger nach Cambridge geſchickt war, und ſein Vater 1702 ſtarb, ſo erhielt er eine Stelle im Zollhauſe zu London, und als er ſtarb, war er einer von den daſigen Land-Aufſehern. Er war einer von den Wiederherſtellern der Geſellſchaft der Alterthumsforſcher 1717, und ihr erſter Schatzmeiſter. Er war ein Mann von großer Gelehrſamkeit und auſſerordentlichen Fähigkeiten, und in den Alterthümern von England ſehr bewandert, für welche er ſehr ſchätzbare Sammlungen hinterließ. Er gab heraus eine Geſchichte der Kathedralkirche von Wincheſter, London 1715, die vom Heinrich Grafen von Clarendon angefangen, und bis auf dieſes Jahr fortgeſetzt ward. Sein Verſuch über Ulphus Horn zu York ſtehet in der Archaeologia, vol. I. no. 39. Daſelbſt findet man auch: Baptiſterium in templo D. Jacobi apud Weſtmonaſterienſes, ex delineatione ſocietati a Samuele Gale, armigero, ejusdem quæſtore, exhibita. Er ſtarb 1754 zu Hamſtead im 72ſten Jahre ſeines Alters. Unter ſeinen hinterlaſſenen Handſchriften, die in die Hände ſeines Schwagers, des Dr. Stukeley gekommen ſind, hat man noch gefunden: eine Geſchichte der Kathedralkirche zu York in Folio; eine Reiſe durch viele Gegenden

den von England im J. 1705; eine Nachricht von einigen Alterthümern zu Glaſtonbury, und in den Kathedralkirchen von Salisbury, Walls und Winton, 1721; eine Nachricht von Shaperton, Coway, Stakes ꝛc. 1748; Anmerkungen über Kingſbury in Middleſex 1751; eine Nachricht von Barden, Tunbridge; eine Nachricht von einer Reiſe in die Grafſchaft Heerford, Bucks, Warwick ꝛc. 1720; wie auch Roger Gale Reiſe nach Schottland 1739; dieſe alle ſind in 4to.

Edmund Chiſhull.

Dieſer gelehrte Mann war der Sohn eines Geiſtlichen, Paul Chiſhull, und ward zu Eyworth in der Grafſchaft Bedford geboren. Nachdem er 1693 Magiſter und Mitglied des Corpus Chriſti-Kollegium zu Oxford geworden war, erhielt er die Freyheit zu einer gelehrten Reiſe, ſeegelte den 22ten September 1698 von England ab, kam den 19ten November zu Smyrna an, und ward daſelbſt Prediger bey der engliſchen Factorey, welches Amt er bis zum Februar 1702 verwaltete. Er kehrete hierauf nach England zurück; nahm 1705 die Würde eines Bakalaureus der Gottesgelartheit an; erhielt 1703 die Pfarre zu Walthamſtow in Eſſex; ward zum Hofprediger der Königin Anna 1711 ernannt; und 1731 Oberpfarrer von Southchurch in Eſſex. Er gab heraus: Guilielmo tertio, terrae marique principi invictiſſimo in Gallos pugna navali nuperrime devictos, carmen heroicum, Oxon. 1692. fol. In obitum auguſtiſſimæ et deſideratiſſimæ Reginæ Mariæ, carmen paſtorale; Inſcriptio Sigea antiquiſſima ΒΟΥΣΤΡΟΦΗΔΟΝ exarata. Commentario eam hiſtorico-gramatica-critico illuſtravit Edm. Chiſ-

Chiſhull &c. 1721, fol. Hierauf folgte: Notarum ad inſcriptionem Sigæam Appendicula; addita a Sigeo altera Antiochi Soteris inſcriptione, folio 15 Seiten ohne Jahrzahl. Beyde Schriften wurden eingerückt ſeinen Antiquitates Aſiaticæ chriſtianam aeram antecedentes; ex primariis Monumentis Græcis deſcriptæ, latine verſæ notisque et commentariis illuſtratæ. Accedit Monumentum latinum Ancyranum, per Edm. Chiſhull &c. Lond. 1728, folio, und beſtand aus Inſchriften, die der engliſche Conſul Sherard, der Dr. Picenini, und der Dr. Lisle (zuletzt Biſchof von Aſaph) auf ihren Reiſen 1705 und 1709 geſammlet hatten, welche in des Lords Oxfords Bibliothek aufbewahrt wurden, und jetzt im brittiſchen Muſeum befindlich ſind. Noch ein andrer Theil ſollte unter dem Titel herauskommen: Antiquitates Aſiaticæ Pars altera diverſa diverſarum urbium inſcripta marmora complectens. Allein der Tod des Verfaſſers verhinderte die Ausgabe, und man weiß nicht, was aus der Handſchrift geworden iſt. Chiſhull war Verfaſſer von „einer Beſchuldigung der „Ketzerey gegen Dodwells Abhandlung über die Sterb„lichkeit der Seele, in einer Anrede an die Geiſtlichkeit „der engliſchen Kirche; darin ſein Widerſpruch gegen „die angenommenen Glaubensbekenntniſſe, und ſeine „Verfälſchung des ganzen heiligen und weltlichen Alter„thums, dargeſtellt wird.“ London 1706, 8vo. Die Geſchichte dieſes Streits findet man in der Biographia britannica art. Dodwell. Er ließ auch zehn einzelne Predigten drucken. Und 1747 gab der Dr. Mead, von ihm heraus: „Reiſen nach der Türkey, und zurück „nach England“ London, Folio. Chiſhull ſtarb zu Walthamſtowe 1733.

David Wilkins.

Obgleich dieſer Gelehrte kein geborner Engländer, ſondern ein Deutſcher war, ſo verdient er doch, da er den größten Theil ſeines Lebens in England zugebracht, und daſelbſt verſchiedene geiſtliche Aemter bekleidet hat, auch hier eine Stelle. Er ward um das J. 1715, vom Erzbiſchof Wake zum Bibliothekar der Bibliothek zu Lambeth ernannt. Zur Belohnung ſeines Fleiſſes und ſeiner Gelehrſamkeit verſchafte ihm der Erzbiſchof verſchiedene Pfründen, ernannte ihn 1719 zu ſeinem Hofprediger, und 1724 zum Archidiaconus von Suffolk. Er verfertigte ein gutes Verzeichniß von allen Handſchriften und gedruckten Büchern der Lambethſchen Bibliothek, das er 1718 zu Stande brachte; da er ſein Bibliothekariat niederlegte, und den Johann Heinrich Ott, einen Zürcher, zum Nachfolger hatte. Er gab heraus: 1. Novum Teſtamentum Copticum, Oxon. 1716. 4to. 2. Eine ſchöne Ausgabe der Leges anglo-ſaxonicæ eccleſiaſticæ et civiles; accedunt Leges Eduardi latinæ, Guilielmi conqueſtoris Gallo-Normannicæ, et Henrici I latinæ; ſubjungitur Domini Henr. Spelmanni Codex legum veterum ſtatutorum regni Angliæ, quæ ab ingreſſu Guilielmi I, usque ad annum nonum Henrici III edita ſunt. Toti operi præmittitur Diſſertatio epiſtolaris admodum Rev. Dom. Guil. Nicolſoni, Epiſcopi Derrenſis, de jure feudali veterum Saxonum. Cum Codd. Mſſ. contulit, notas, verſionem, et gloſſarium adjecit David Wilkins &c. Lond. 1721 folio. Dieſes Werk war eine Ausführung des Plans, den, wie wir vorher geſehen haben, Wilhelm Elſtob entworfen hatte. Wilkins ſagt ſelbſt davon in der Vorrede: hoc *Guilielmus Elſtob*, in literis Anglo-Saxonicis verſatiſſimus, præſtare inſtituerat. Hinc Wheloci

veſtigia premens Leges, quas editio ejus exhibet, cum Mſſ. Cantabrigienſibus, Bodlejano, Roſſenſi, et Cottonianis contulerat, verſioneque nova adornare propoſuerat, ut ſic Leges jam antea publici juris factæ ejus opera et ſtudio emendatiores prodiiſſent. Verum morte immatura præreptus, propoſitum exequi non potuit. 3. Joh. Seldens Werke fol. 1726. 4. Pentateuchus Copticus Lond. 1731. 4to. 5. Concilia magnæ Britanniæ &c. 4 vol. fol. 1736. Seine Præfatio Hiſtoriam literariam Britannorum ante Cæſaris adventum, Bibliothecæ hujus ſchema, Boſtonum Burienſem, aliaque ſcitu non indigna complectens, ward der Bibliotheca Britannico-Hibernica des Biſchofs Tanner 1748 vorgeſetzt. Wilkins ſtarb 1745 im 62ſten Jahre ſeines Alters.

Wilhelm Baxter.

Dieſer berühmte Sprachlehrer und Schriftſteller ward 1650 zu Llantugan, in dem Kirchſprengel von St. Aſaph, in der Grafſchaft Salop geboren. Seine Erziehung war in ſeinen jüngern Jahren ſehr verſäumt worden, denn als er in einem Alter von achtzehn Jahren zu Harrow in Middleſex in die Schule gieng, kannte er noch keinen Buchſtaben in einem Buche, und verſtand auch kein Wort von irgend einer Sprache, außer der Welſchen. Allein er holete das verſäumte bald wieder ein, und ward ein Mann von großer Gelehrſamkeit. Er legte ſich vorzüglich auf Alterthümer und Philologie, worüber er verſchiedene Bücher ſchrieb. Im J. 1679 gab er heraus eine Grammatik der lateiniſchen Sprache; und 1695 eine Ausgabe des Anacreon mit Anmerkungen, die hernach 1710 mit ſtarken Zuſätzen wiederaufgelegt ward. Im J. 1701 erſchien ſeine Ausgabe des

Horaz.

Horaz. Die zweyte Ausgabe davon ward von ihm selber wenige Tage vor seinem Tode zu Stande gebracht, und von seinem Sohn Johann herausgegeben, unter dem Titel: Q. Horatii Flacci Eclogæ, una cum scholiis perpetuis, tam veteribus quam novis. Adjecit etiam, ubi visum est, et sua, textumque ipsum plurimis locis vel corruptum vel turbatum restituit Wilhelmus Baxter, 1725. Lond. 8vo. Diese Ausgabe des Horaz stand auch ausserhalb England in solcher Achtung, daß der gelehrte Gesner 1752 zu Leipzig eine neue Edition mit vermehrten Anmerkungen herausgab, welche auch daselbst 1772 und 1778 wieder aufgelegt ist. Sein Wörterbuch der brittischen Alterthümer gab 1719 Herr Moses Williams, ein Geistlicher, heraus, unter dem Titel: Glossarium Antiquitatum britannicarum, sive Syllabus etymologicus antiquitatum veteris Britanniæ atque Iberniæ, temporibus Romanorum. Auctore Wilh. Baxter, Cornavio, Scholæ Merciariorum præfecto. Accedunt Viri Cl. D. Eduardi Luidii, Cimeliarchæ Ashmol. Oxon. de fluviorum, montium, urbium &c. in Britannia nominibus, adversaria posthuma. Lond. typis Bowyer, 8vo, mit einer Zueignungsschrift an den Dr. Mead; wiederaufgelegt 1733 nebst einer neuen Zuschrift an den Dr. Mead, unterzeichnet von Joannes Baxter, Auctoris Filius, und mit einem zugefügten Bogen, betitelt: Notæ breves, per virum rev. Guil. Stukeley R. S. S. Seine vorgehabte Ausgabe des Juvenal kam 1731 unter dem Titel heraus: Guilielmi Baxteri quæ supersunt enarratio et notæ in D. Junii Juvenalis Satyras. Accedit rerum et verborum Observatione digniorum, quæ in iisdem occurrunt, index locupletissimus. Accurante Guilielmo Mose, A. M. R. S. Soc.

Baxter hatte auch Antheil an der englischen Uebersetzung des Plutarch von verschiedenen Verfassern. Er war ein großer Meister in den alten brittischen und

irländſchen Sprachen, und im Lateiniſchen und Griechiſchen ſowohl als in den mitternächtigen und morgenländiſchen Sprachen ſehr erfahren. Er unterhielt einen Briefwechſel mit den gelehrteſten Männern ſeiner Zeiten, beſonders aber mit dem berühmten Alterthumsforſcher Eduard Lhwyd; einige von ſeinen Briefen ſind in ſeinem Gloſſarium Antiquitatum romanarum gedruckt worden. Zwey von ſeinen Briefen an Dr. Harwood findet man in den philoſophiſchen Transactionen No. 306 über die Stadt Veroconium, oder Wroxeter in Shropſhire, und No. 461. über die Hiroſen der Alten; noch einen andern No. 311 an Dr. Hans Sloane, der einen Auszug aus Lhwyds Archæologia britannica enthält.

Baxter brachte den größten Theil ſeines Lebens in dem nützlichen aber mühſeeligen Geſchäfte, die Jugend zu unterrichten, zu. Einige Jahre hielt er eine Penſions-Anſtalt zu Tottenham in Middleſex, woſelbſt er ſo lange blieb, bis er zum Lehrer der Seidenkrämer-Schule zu London berufen ward. In dieſer Lage verblieb er über zwanzig Jahre; legte aber ſein Amt vor ſeinem Tode nieder, der 1723 im 73ſten Jahre ſeines Alters erfolgte.

Wilhelm Wotton.

War der Sohn eines Geiſtlichen, Heinrich Wotton, und ward 1666 zu Wrentham in Suffolk geboren. Seine Fähigkeit, Sprachen zu lernen, war ſchon in ſeiner Kindheit ſo außerordentlich, daß ſein Vater deshalb eine kleine Schrift herausgab, die er dem Könige Carl II zueignete, unter dem Titel: „ein Verſuch „über die Erziehung der Kinder in den erſten Gründen „der Wiſſenſchaften; nebſt einer Erzählung, wie weit

„es

„es Wilhelm Wotton, ein Kind von sechs Jahren, „nach einer solchen Erziehung, in der lateinischen, grie„chischen und hebräischen Sprache gebracht habe.“ Von Heinrich Wotton, Mitglied vom Corpus-Christi-Kollegium zu Cambridge, und Pfarrer zu Wrentham in Suffolk; welche 1752 8vo wiederaufgelegt ward. Wilhelm Wotton ward, als er noch nicht zehn Jahr alt war, in das Catharinen-Collegium zu Cambridge aufgenommen, erhielt 1679 die Würde eines Bakalaureus der freyen Künste, und bald darauf eine Mitgliedstelle im Johannskollegium. Im Jahr 1691 ward er Bakalaureus der Gottesgelartheit, und Kapellan bey dem Staatssekretär, Grafen von Nottingham; der ihm 1693 die Oberpfarrstelle von Milton in der Grafschaft Bucks ertheilte. Im nächsten Jahre gab er heraus: „Anmerkungen über die alte und „neuere Gelehrsamkeit.“ Wovon 1697 eine zweyte Auflage herauskam, bey welcher Bentleys Abhandlung angehängt war, weshalb ihm, ob er gleich an dem Streit keinen Theil nahm, von Bentleys Widersachern sehr hart begegnet ward. Indessen gestand doch Boyle, daß „er bescheiden und anständig sey, insge„mein von denen, von welchen er verschiedener Mei„nung ist, mit Achtung, und mit einem wahren Miß„trauen gegen seine eigne Meinungen rede. Sein „Buch sey voller Gelehrsamkeit, und doch keine Prah„lerey dabey.“ Als er unter Dr. Swifts Geissel fiel, schrieb er eine Vertheidigung ꝛc. wobey eine verbesserte Ausgabe seiner Anmerkungen über die alte und neuere Gelehrsamkeit 1705 gedruckt war. Im Jahr 1701 erschien „die Geschichte von Rom, von dem To„de des Antoninus Pius bis zum Tode des Severus „Alexander, von W. Wotton,“ 8vo. Seine erste Schrift, als ein Gottesgelehrter, war eine Predigt gegen Tindals „Rechte der christlichen Kirche“ 1706; und 1707 erhielt er die Doktorwürde. Sein nächstes

Werk war „Linguarum veterum Septentrionalium „Thesauri Gramatico-Critici et Archaeologici, Au„ctore Georgio Hickesio, Conspectus brevis per Guil. „Wottonum, S. T. B. Cui, ab antiquae literaturae „septentrionalis cultore, adjectae aliquot notae acce„dunt; cum appendice ad notas.“ Lond. 1708. 8vo. Von diesem Werk gab Shelton Esq. 1738 eine Uebersetzung heraus. Im J. 1714 nöthigten ihn die Unordnungen, die in seinen häuslichen Angelegenheiten herrschten (denn er war gar kein guter Wirth) sich nach dem mittägigen Wallis zu begeben, woselbst, ob er gleich viel Muße hatte, es ihm doch an Büchern fehlte. Da er indessen von Natur zu thätig war, als daß er hätte müssig seyn können, so verfertigte er, besonders auf Zureden des Browne Willis Esq. der sie auch hernach herausgab: „Die Denkwürdigkeiten der Kathedralkirche von St. Davids 1717 und von Landaff 1719. Hier schrieb er auch seine „vermischten Abhandlungen über „die Ueberlieferung und Gebräuche der Schriftgelehr„ten und Pharisäer zu den Zeiten unsers Heilandes Je„su Christi,“ London 1718 2 vol. 8vo. Der erste Band enthält 1. eine Abhandlung über die Natur, Autorität und Nutzbarkeit der Mischna; 2. eine Tafel von allem, was in der Mischna enthalten ist; 3. eine Abhandlung von dem Hersagen des Schema, den Phylakterien, den Thorzetteln, den Thürpfosten. 4. Stellen, die sich auf die gottesdienstliche Beobachtung eines Tages unter sieben beziehen; mit Anmerkungen. Der zweyte Band enthält Schabbath, ein Titel in der Mischna, der den Sabbath betrifft; Eruwin, ein Titel der Mischna, betreffend die Zusätze, die die Juden zu Christi Zeiten zur strengern Beobachtung des Sabbaths ausgeübt haben. Im Hebräischen und Englischen mit Anmerkungen. Uber Marc. 13, 32. ließ er 1719 eine Predigt drucken, zum Beweise der Gottheit des Sohnes Gottes aus seiner Allwissenheit. Er erlangte hier

eine

eine solche Geschicklichkeit in der wallischen Sprache, daß er im Stande war, eine Ausgabe der Gesetze des Hoel Dha zu unternehmen; deren Vollendung er aber nicht erlebte, da er 1727 zu Buxted in Sussex starb. Er predigte 1722 in wallisischer Sprache, und ließ die Predigt drucken, war also vielleicht der erste Engländer, der jemals in dieser Sprache zu predigen versucht hat. Eine Abhandlung über die Verwirrung der Sprachen zu Babel ꝛc. von dem jüngstverstorbenen gelehrten W. Wotton ꝛc kam 1730 heraus; und seine Gedanken über die rechte Methode, die Gottesgelartheit zu studieren, mit einer Vorrede des Dr. Gally, 1730 und 1734. Er war auch der Verfasser von fünf namenlosen kleinen Schriften: 1. ein Brief an Eusebia 1707. 2. Betrachtung über die gegenwärtige Versammlung der Geistlichkeit 1711. 3. Betrachtungen über die gegenwärtige Lage der Angelegenheiten 1712. 4. Bemerkungen über den Zustand der Nation 1713, 5. Eine Vertheidigung des Grafen von Nottingham, 1714.

Was unsern Wotton von andern Menschen auszeichnete, war vornemlich sein Gedächtniß: sein Vorzug scheint in der Stärke dieses Vermögens bestanden zu haben; denn da er nie etwas vergaß, so ward er erstaunlich gelehrt und vielwissend. Das beste war, daß seine Gelehrsamkeit ihm allezeit zu Gebote stand, und er sie überall vorzeigen konnte. Er lebte zu einer Zeit, da man glauben sollte, daß für einen Mann von seiner Gelehrsamkeit würde besser gesorgt worden seyn, als es für ihn geschahe: allein man hält dafür, daß seine Aufführung und sein Wandel, die, besonders in Rücksicht auf das schöne Geschlecht, sehr zu tadeln waren, daran gehindert haben.

White Kennet.

Dover war der Geburtsort dieſes Gelehrten, woſelbſt er 1660 das Licht der Welt erblickte. Nach Oxford begab er ſich 1678, ward in die daſige Edmundhalle aufgenommen, 1684 Magiſter, 1694 Bakalaureus der Gottesgelartheit, 1700 Doctor, 1701 Archidiakonus von Huntingdon, 1707 Dechant von Peterborough, 1718 Biſchof dieſes Kirchſprengels, und ſtarb 1728. Dieſer gelehrte Mann fieng zeitig 1680 an, über politiſche Angelegenheiten zu ſchreiben; und 1701 gerieth er in einen Streit mit Dr. Atterbury. Als 1705 einige Buchhändler ſich entſchloſſen, eine Sammlung der beſten Schriftſteller über die engliſche Geſchichte bis zur Regierung Carls I. in zwey Foliobänden herauszugeben, vermogten ſie den Dr. Kennet noch einen dritten Band zu ſammlen, der die Geſchichte bis zur damaligen Regierung der Königin Anne weiterführen ſollte. Nachdem dieſer dritte Band mit einer beſondern Vorrede zu Stande gebracht war, kam derſelbe nebſt den beyden andern 1706 unter dem Titel heraus: „eine „vollſtändige Geſchichte von England ꝛc.“ Die beyden erſten Bände wurden vom Hughes geſammlet, der auch die allgemeine Vorrede ſchrieb, ohne daß Kennet daran einigen Antheil hatte; und 1719 ward die zweyte Ausgabe mit Anmerkungen, die Stoype eingerückt haben ſoll, nebſt verſchiedenen Veränderungen und Zuſätzen fertig. Nicht lange darauf ward er zum Hofprediger der Königin ernannt; und auf Anrathen des Biſchofs Burnet hielt er die Leichenpredigt bey dem Tode des erſten Herzogs von Devonſhire 1707. Dieſe Predigt gab großen Anſtoß, und einige pflegten zu ſagen: „der Prediger habe nur für Leute von Ver„ſtand und Witz eine Brücke zum Himmel gebaut, als „lein den einfältigern Theil der Menſchen von allem

Glücke,

„Glücke, darüber zu kommen, ausgeschlossen.“ Kennets Tod machte seinen Sammlungen zum Register und zur Chronik ein Ende, welches Werk, so weit es gehet, sehr nützlich ist.

Seine zahlreichen und schäzbaren Sammlungen, die sich ehemals in der Sammlung des Herrn Wests befanden, wurden vom Grafen Shelburne gekauft. Unter diesen sind zwei Bände im großen Atlasfolio, die unter folgendem weitläuftigen Titel herausgegeben werden sollten: „Diptycha Ecclesiae Anglicanae, „sive Tabulae sacrae, in quibus facili ordine recen„sentur Archiepiscopi, Episcopi, eorumque suffra„ganei, Vicarii generales et Cancellarii; ecclesiarum „insuper cathedralium Priores, Decani, Thesaurarii, „Praecentores, Cancellarii, Archidiaconi, et melio„ris notae Canonici, continua serie deducti a Guiliel„mi I. Conquestu ad auspicata Guilielmi III. tem„pora.“

Unter Kennets vielen Schriften befindet sich auch eine 1713 in 4to gedruckte Abhandlung, unter dem Titel: „Bibliothecae americanae primordia; ein Ver„such zur Grundlage einer americanischen Bibliothek, „von verschiedenen Büchern, Papieren und Schriften, „demüthig überreicht der Gesellschaft zur Fortpflanzung „des Evangelii in auswärtigen Ländern;“ in der Vorrede zu derselben gedenkt er eines Vorhabens „zur „Sammlung einer antiquarischen und historischen Bi„bliothek zum Nutzen einer Kathedralkirche; worin „man schon damals einen Anfang gemacht habe, und „das man, wie er hoffe, in wenig Jahren völlig aus„führen, und auf beständig befestigen werde.“

Kennet hatte, mit vieler Mühe und beträchtlichen Kosten, schon lange an den Ueberresten der englischen Schriftsteller und aller andern Verfasser über die englischen Angelegenheiten, vom Anfange der englischen Druckerey bis zum Ende der Regierung Elisabeths, ge-

ſammlet, welche Sammlung, wenn ſie wäre in Ordnung gebracht worden, eine ſolche Folge und Verbindung der Alterthümer und Geſchichte der engliſchen Kirche und Nation würde ausgemacht haben, die der Welt ein groſſes Licht und vielen Nutzen hätte ſchaffen können, und eine Zierde zum öffentlichen Gebrauch einer Kathedral- oder Kollegiatkirche geweſen ſeyn würde, zu welcher die Gelehrten einen leichten Zutritt gehabt hätten, und entweder ihre eigne Neugier hätten befriedigen, oder der Nachkommenſchaft dienen können. Dieſe Sammlung, die ſich ſchon auf funfzehn hundert Bände und kleine Tractate belief, war in einem beſondern Zimmer zu Peterborough aufgeſtellt, damit ſie täglich ergänzt und vermehrt werden konnte. Joſeph Sparke, ein Mitglied dieſer Kirche, ein guter Literator, und ſehr geſchickt zur Beförderung dieſes guten Vorhabens, hatte die Aufſicht darüber. Man hat ein ausführlich geſchriebenes Verzeichniß derſelben, mit dem Titel: „Index librorum aliquot vetuſtorum, „quos in commune bonum congeſſit W. Kennet, De„can. Petriburg. MDCCXII.“

In dieſer Sammlung findet man die meiſten von den gedruckten Legenden der Heiligen; die älteſten Rituale und Liturgien; die erſten gedruckten Verordnungen und Geſetze; die älteſten Homilien und Predigten; die erſten Ausgaben der engliſchen Schulmänner, Poſtillenſchreiber, Erklärer ꝛc. nebſt ſehr vielen Fragmenten der alten engliſchen Sprache, Gebräuche, Gewohnheiten, Rechte, Belohnungen, und andrer dergleichen Sachen, die zur Erläuterung der Alterthümer und Geſchichte Grosbrittanniens und Irlands, und des auf einander folgenden Zuſtandes der bürgerlichen Regierung, der Religion und der Gelehrſamkeit in dieſen Reichen dienen. In einem Briefe an einen Freund 1717 ſagt Kennet: „ich habe die Sammlung, die „ich von einer hiſtoriſchantiquariſchen Bibliothek, die

„aus

„aus den älteſten Büchern, die ſich auf engliche Schrift„ſteller und Angelegenheiten beziehen, beſteht, ſchon „lange gemacht habe, ſehr vermehret, und das Ver„zeichniß von Lebensbeſchreibungen berühmter Männer „anſehnlich vergrößert.“ — Ein ſolches Werk von einem ſo geſchickten Schriftſteller würde für die Biographie von großem Nutzen geweſen ſeyn.

Ueberdies hatte Kennet die Kirchenbibliothek mit ſehr nüzlichen Büchern bereichert, und zu den Monumenten und Dokumenten einen Auszug aus den vom Dr. Johann Coſens, einem ſeiner würdigen Vorgänger, gemachten Sammlungen zugeſezt. S. Newtons Leben des Biſchofs Kennet 1733. S. 149.

Thomas Rymer.

Dieſer vortrefliche Alterthumskenner und Geſchichtſchreiber ward in dem mitternächtigen Theile von England gebohren. Nachdem er die Univerſität verlaſſen hatte, ward er ein Mitglied des Collegium der Rechtsgelehrten von Grays-Inn zu London, und folgte dem Shadwell als Hiſtoriograph des Königs Wilhelm III. Einige von ſeinen Schriften, die die engliſche Reichsverfaſſung betreffen, ſind ſehr gut, und ſeine ſchäzbaren Sammlungen der Foedera in zwanzig Follobänden, die nach ſeinem Tode Sanderſon fortgeſezt hat, und die in dem Haag 1739 in zehn Bänden nachgedruckt wurden, werden ein immerwährendes Denkmal ſeines Fleißes und ſeiner Geſchicklichkeit ſeyn. Dieſes Werk ward in einer von le Clerc Bibliotheken in franzöſiſcher Sprache von Rapin abgekürzt, und von dieſem Auszuge verfertigte Stephan Whatley eine Ueberſetzung, und ließ ſie 1731 in 4 Bänden 8vo drucken. Rymer ſchrieb noch „der engliſche Monarch“ ein heroiſches

Trauer-

Trauerſpiel 1678; verſchiedene Gedichte und Ueberſetzungen; und „eine Ueberſicht der Trauerſpiele des lezten Zeitalters," welche jene vortreflichen Anmerkungen veranlaßte, die noch in der Vorrede zu Colmans Ausgabe von Beaumont und Fletcher, und hernach vom Dr. Johnſon in ſeiner Lebensbeſchreibung Drydens S. 316, aufbewahrt ſind. Rymer ſtarb 1713. — Einige Proben von ſeiner Poeſie ſtehen im erſten Bande „einer auserleſenen Sammlung von vermiſchten Gedichten, 1780."

Johann Taylor.

Um das J. 1703 ward dieſer Gelehrte zu Shrewsbury, wo ſein Vater ein Krämer war, gebohren. Seinen erſten Unterricht erhielt er in der daſigen Schule, und 1730 ward er im Johannskollegium zu Cambridge zum Mitgliede erwählt. Eine ſeiner erſten Schriften, oder vielleicht die erſte, war: Oratio; habita coram Academia Cantabrigienſi &c. die ſolemni martyrii Caroli I. regis A. D. 1730. 8vo. Hierauf folgte: eine Rede bey der Muſik zum Anfange der öffentlichen Lectionen zu Cambridge 1730, der beygefügt iſt eine Ode, die bey dieſer Gelegenheit in Muſik geſezt werden ſollte. Taylor ward 1732 zum Bibliothekar ernennt, welches Amt er aber nur eine kurze Zeit bekleidete. Er war dabey ſehr beſchäftigt, das herrliche Geſchenk George I. an die Univerſität in Ordnung zu bringen, das aus 30000 Bänden der beſten Bücher, außer den Handſchriften, beſtand, die ehedem dem Biſchof Moore gehört hatten. Sein Verzeichniß der Bibelausgaben, das einen ziemlichen Folioband ausmacht, wird noch in ſeiner ſchönen Handſchrift aufbewahrt, und iſt ein Beweis ſeines Fleißes und ſeiner Kenntniſſe

in

in dieſer Gattung der Gelehrſamkeit, in welcher er vorzüglich bewandert war, und daran Vergnügen fand. Selbſt dieſes beſchwerliche und mühſame Geſchäfte verſahe ihn mit einigen luſtigen Geſchichten; denn unter ſeinen vielen guten Eigenſchaften war die, daß er eine Geſchichte gut erzählen konnte, zu merkwürdig, als daß man ſie hier gänzlich verſchweigen ſollte. Er pflegte zu erzählen, daß, als er die Bücher zu allgemeinen Abtheilungen in Haufen warf, er eines, auf deſſen Titelblatt etwas von Höhe, und ein andres, darauf etwas von Salz, gedruckt war, geſehen, und das erſtere unter die von der Ausmeſſung, das andre aber unter die von der Chemie oder Kochkunſt, geworfen habe; er habe ſich aber nicht wenig gewundert, als er, nachdem er ſie etwas genauer betrachtet hatte, gewahr ward, daß das erſtere „Longinus de ſublimitate," und das andere „eine theologiſche Abhandlung „von dem Salze der Welt, mit welchem gute Chriſten „gewürzt werden müſten," geweſen ſey. Als er einsmals dem Lord B. der ihm empfohlen, von deſſen Verſtande aber die Gerüchte nicht ſehr günſtig waren, die Bibliothek zeigte, langte er ſolche Bücher hervor, von welchen er glaubte, daß ſie einen ſolchen Herrn am meiſten vergnügen würden; da er nun bemerkte, daß derſelbe ſehr aufmerkſam, wiewohl ſtillſchweigend, war, ſo wagte er es, etwas weiter zu gehen, und gab ihm endlich das Kleinod der Bibliothek, nämlich Bezas Handſchrift von den vier Evangeliſten, in die Hände, und fieng an, die Geſchichte derſelben zu erzählen; allein mitten in der Erzählung brach der Lord ſein Stillſchweigen, und fragte, ob ſie jezt in der Grafſchaft Cambridge oder Herford wären? Taylor ſezte hinzu, daß er ihm ſogleich die Handſchrift aus den Händen genommen habe, und ſehr froh geweſen ſey, als ſie wieder an ihrer Stelle war, da er beſorgt habe, daß ſie bald aus dem Fenſter würde geworfen werden.

Im

Im J. 1732 erſchien ſeine Ankündigung von einer Ausgabe des Lyſias. Clarke ſchrieb damals an Bowyern: „es iſt mir lieb, daß Sie Taylorn unter „Ihre Preſſe bekommen haben; es wird ſeinen Lyſias „correkter machen. Ich hoffe, Sie werden ihn nicht „eine zu große Anzahl von Exemplaren drucken laſſen. „Es wird einen jungen Herausgeber aufmuntern, ſei„nen erſten Verſuch vollkommener zu machen. Ich „glaube, Sie werden ihn lebenslang in Ihrer Preſſe „behalten, wenn es ihm darin einigermaßen glückt; er „iſt zu geſchäftig, als daß er müßig ſeyn ſollte.“ Seine Ausgabe des Lyſias kam unter folgendem Titel heraus; „Lyſiae Orationes et Fragmenta, Graece et „Latine. Ad fidem Codicum Manuſcriptorum recen„ſuit, notis criticis, interpretatione nova, caetero„que apparatu neceſſario donavit I. Taylor &c. Acce„dunt Ier. Marklandi conjecturae.“ Lond. 1739. Von dieſem Werke, das jezt ſo ſehr ſelten geworden iſt, wurden nicht mehr als 400 Exemplare abgedruckt. Taylor hoffte immer, daß er es, wie ſeinen Demoſthenes, mit einer gleichen Menge von Anmerkungen auf beyden Seiten von neuem herausgeben würde. Zum Theil ward es aufgelegt zu Cambridge in 8vo 1740 unter dem Titel: „Lyſiae Athenienſis Orationes Graece „et Latine ex Interpretatione et cum brevibus notis „I. Taylori, in uſum ſtudioſae juventutis.“ Am Ende dieſes Bandes ſtand eine Ankündigung von einer neuen und correcten Ausgabe des Demoſthenes und Aeſchines von J. Taylor; zugleich ward dabey angezeigt, daß vor dem nächſten 24ſten December herauskommen, und den Subſcribenten abgeliefert werden ſollte: Oratio contra Leptinem, die den dritten Band des obengemeldeten Werks anfängt. Die Zueignungsſchrift an den Lord Carteret, die dem erſten Bande (deſſen Ausgabe Taylor nicht erlebte) vorgeſezt werden ſollte, iſt vom 3ten December 1747, der dritte Band von 1748,

und

und der zweite von 1757. Der dritte Band kam also neun Jahre vor dem zweiten heraus.

Der damalige Lord Carteret, und nachmalige Graf Granville, hatte vor dieser Zeit die Erziehung seiner Enkel, des Vicomte Weymouth, und des Herrn Thynne, der Sorgfalt unsers Taylors anvertrauet, und ihm zugleich den Plan und die Art ihrer Erziehung vorgeschrieben; nach welcher er „die ersten „Grundsätze des bürgerlichen Lebens und der gesell„schaftlichen Pflichten erklären, den Grundlagen der „Gerechtigkeit und Billigkeit nachforschen, und die „vornehmsten Verpflichtungen untersuchen sollte, die „aus den verschiedenen Verbindungen, in welche die „göttliche Vorsehung das menschliche Geschlecht zu ver„theilen gut gefunden hat, entstehen." Hiedurch ward Taylor, wie er sagt, „zu dem System desjenigen „Volks geleitet, dem man, ohne irgend eine gehäßige „Vergleichung, zugesteht, den besten Commentar über „das große Buch der Natur geschrieben zu haben." Diese Untersuchungen brachten hernach seine „ersten „Gründe des bürgerlichen Gesetzes" hervor, die in 4to 1755 und 1769 gedruckt wurden; und dieses letztere Werk veranlaßte, wie bekannt, eine gelehrte, aber bittere, Vorrede zum dritten Bande der göttlichen Sendung Mosis von Warburton.

Im J. 1742 gab er heraus: „Commentarius „ad Legem decemviralem de inope debitore in partes „dissecando: quem in Scholis juridicis 1741. recita„vit, cum pro gradu solenniter responderet, Ioh. „Taylor L. L. D. &c. Accedunt a viris eruditissimis „confectae, nec in lucem hactenus editae, notae ad „Marmor Bosporanum Iovi Urio Sacrum. Disserta„tio de voce Yonane. Explicatio Inscriptionis in an„tiquo marmore Oxon. De Historicis Anglicanis „Commentatio," 4to 1743. „Orationes duae, una „Demosthenis contra Midiam, altera Lycurgi contra

„Leocra-

„Leocratem, graece et latine; recenſuit, emendavit, „notasque addidit I. Taylor.“ &c. Im nächſten Jahre erſchien: „Marmor Sandvicence, cum commentario „et notis I. Taylor.“ &c. Dies iſt eine Abhandlung über ein Marmor, das 1739 vom Lord Sandwich nach England gebracht ward, und eine ſehr genaue Berechnung der Einnahme und Ausgabe der drei atheniſchen obrigkeitlichen Perſonen enthält, die von dem Volke zur Feier des Feſtes des Apollo zu Delos, in der 101ſten Olympiade, oder 374 vor Chriſto, abgeſendet waren, und die älteſte Inſchrift iſt, deren Jahrzahl für gewiß bekannt iſt. In den Jahren 1749 und 1757 ließ er zwei Predigten drucken.

Im J. 1741 ward er zum Advokaten bey dem Gerichte Doctors Commons angenommen; und 1744 folgte er dem Dr. Reynolds als Kanzler des Kirchenſprengels von Lincoln; hielt es aber damals noch nicht für nöthig, ſich ordiniren zu laſſen. Taylor wollte gern ein Civiliſte ſeyn, und damit er ſeine Mitgliedsſtelle und Kollegium behalten könnte, ohne ſich ordiniren zu laſſen, wie ſolches alle im Johannskollegium zu thun verbunden ſind, ausgenommen zwey Arzneybefliſſene und zwey Civiliſten, ſo ward er zu einem Mitgliede auf der Seite der Rechtsgelehrten ernennt. Da er aber im Kollegium blieb, um über ſeine Ausgabe des Demoſthenes die Aufſicht zu haben, ſo ſahe er vermuthlich wohl ein, daß, wenn er in dieſem Stande, wie er wünſchte, ſein Glück machen wollte, er ſich hätte früher darauf legen ſollen, und daher entſchloß er ſich nun, ſich ordiniren zu laſſen, und ſich um die zu Lawford erledigte Pfarre zu bewerben. In einem Briefe, den Clarke an Bowyer, vermuthlich 1742, als Lord Carteret Staatsſekretär war, ſchrieb, ſagt er: „Sollte Taylor darauf beſtehen, ſich nicht ordiniren „zu laſſen, wenn auch gleich ein Erzbiſchof ihn dazu „überreden wollte, ſo iſt offenbar, daß er kein großer

„Freund

„Freund der Kirche sey, obgleich, wie Lord Halifax „sagte, als er den Addison aus derselben zurückhielt, „dieses, wie ich glaube, der einzige Schade seyn wird, „den er ihr jemals verursachen wird. Ich wünsche „herzlich, daß er angenehmer gebraucht werden möge, „nützlicher wird er schwerlich gebraucht werden. Ge„sezt, daß, welches ich wegen der Empfehlung des „Erzbischofs hoffe, Lord Carteret ihn zu einem der Un„tersekretarien ernennte, was würde denn aus allen „Rednern der vorigen Zeiten werden? Anstatt die Ge„danken alter Demagogen bekannt zu machen, würde „er alle seine Zeit anwenden, die vielen Feinheiten der „neuern Politik aufzustutzen und zu verbergen. In„dessen würde ich mich doch freuen, ihn so beschäftigt „zu sehen, und ich glaube, daß einige Hofnung „dazu sey."

Seine Beförderungen, nachdem er sich hatte ordiniren lassen, waren folgende: die Archidiaconie von Buckingham; die Oberpfarre von Lawford in Essex 1751; die Residentiariusstelle von der Paulskirche *) zu London 1757; und das Amt eines Prolocutors bey dem Unterhause der Convocation in eben diesem Jahre. Er war auch Commissarius von Lincoln und Stowe, und ein würdiges Mitglied der königlichen und antiquarischen Societät, in deren Schriften sein Name sich ausgezeichnet hat. Zum Director der leztern ward er 1759, und bei der nächsten Versammlung zu einem ihrer Vicepräs-

*) Als der Graf von Granville sich beym Könige George II. diese Stelle für ihn ausbat, sagte der König, daß er vom D. Taylor nie etwas gehört, und doch erfahren habe, daß dies eine sehr gute Beförderung, und gemeiniglich einem berühmten Gelehrten ertheilt worden sey. Der listige Staatsmann machte sich dieses zu Nutze, und sagte, Taylors Ruhm in Gelehrsamkeit werde in ganz Deutschland gepriesen. Dies war genug, und er hatte nicht nöthig, mehr zu sagen.

cepräſidenten ernennt. Man ſchäzte ihn als einen der uneigennützigſten und liebenswürdigſten, ſo wie auch als einen der gelehrteſten ſeines Standes ſehr hoch. Er ſtarb, allgemein bedauret und geliebt, den 4ten April 1766. Zur Zeit ſeines Todes war eine Octavausgabe von ſeinem Demoſthenes, in zwey Bänden, eben fertig, und vier Bogen von einem Anhange zum Suidas abgedruckt worden. — Einige von Taylors Anmerkungen wurden in Foſters Verſuch über Accent und Quantität 1763 eingerückt, zwey engliſche Gedichte und ein lateiniſches von ihm ſtehen im Gentlemans Magazine 1779, wie auch einige andre von ſeinen Gedichten in der Select. Collection 1782 vol. VII.

Seinem Gedächtniß iſt noch kein Denkmal errichtet worden, allein folgende Inſchrift von Herrn Clarke ward 1778 gedruckt:

Plorate, Linguarum, Artium, Scientiarum, Vos O doctiſſimi Cultores! Quotquot huic marmori funereo aliquando acceſſeritis, Deſiderio quaerentes lacrumabili, quale quantumque Corpori eaduco hic ſit ſuperſtes NOMEN: Quippe hic jacet Hellas propria, Hic Lepos Atticus, Hic Dorices ψιθυρισμα, Hic ſuave mel Ionicum. Scriptores Graeciae veteris et Latii numeroſos, Ius civile, Urbanum, Municipale, Leges, Ritus, Coeremonias, Mores reconditiſſimae Antiquitatis, quis illi par ſic unquam expedivit? Te ſublato! mancus, debilis ſemper jacet, ille tuus Demoſthenes πεπαυες, imperfecta reſtant τα Aeſchinis σοζομενα, ſolus integer et ſuperſtes Lyſias. Haec ſolummodo qui legerit nemo non poſſit non exclamare, hic ſitus eſt Iohannes Taylorus Salopienſis, Eccleſiae Lincolnienſis Cancellarius, Sancti Pauli Canonicus, Obiit

annum

annum agens sexagesimum tertium, 4 Apr. 1766. *)

Vielleicht ist es nicht unangenehm, von Taylorn hier noch einige kleine Anekdoten zu lesen. Wenn man ihn im Kollegium nach der Mittagsmahlzeit besuchte, so konnte man sicher seyn, ihn an einem alten ovalen Tische von Wallnußholz ganz mit Büchern bedeckt sitzend zu finden, unter welchen er, wie man zu sagen pflegt, begraben zu seyn schien. Fieng man nun an, sich zu entschuldigen, daß man ihn in seinen Geschäften störe; so bat er gleich, näher zu kommen, sich aber in Acht zu nehmen, daß man die Bücher, die auf der Erde lagen, so wenig als möglich in Unordnung brächte. Sodann rief er: Johann, Johann, bringt Pfeifen und Gläser, und sorgte für einen kleinen Platz auf dem Tische, wo eben die Flasche stehen konnte, welches aber nicht allezeit möglich war, ohne eine gleiche Anzahl von Büchern auf der andern Seite wegzustoßen; und nun erschien er auf einmal so munter, so aufgeräumt, und sorgenfrei, als ob er gar nicht beschäftigt gewesen, oder unterbrochen worden wäre. Gesetzt nun, daß man sich so lange, wie man wollte, bey ihm verweilet hatte, und von ihm sehr angenehm war unterhalten worden, und daß man seinen Abschied nahm,

*) Diese Lobrede auf Taylorn ist so beschaffen, daß Salmasius, Scaliger und Bentley mit derselben zufrieden gewesen seyn würden; wenn man indessen Reisken glaubt, der seitdem den Text des Demosthenes herausgegeben, und alle Papiere Taylors in Händen hatte, so verstand der letztere so wenig von der Sache, daß er in einem so großen Werke nur fünfe von seinen Emendationen gebrauchen konnte. Er gestehet ihm zwar einige Kenntniß vom attischen Gesetz zu, allein diese, sagt er, war nach Petit und andern sehr leicht. Es scheint, daß, wenn Clarke zu viel gelobet hat, Reiske zu viel getadelt habe.

und die Hälfte der Treppe heruntergieng, unterwegens aber sich noch an etwas erinnerte, darüber man mit ihm zu reden hätte, und also abermals zu ihm hineintrat, so fand man die Flasche und Gläser weggesetzt, die Bücher ausgebreitet, so daß sie wieder den ganzen Tisch einnahmen, und ihn selbst eben so tief darunter begraben, als man ihn bey dem ersten Eintritt gefunden hatte. Ich habe diese Eigenschaft nie in einem gleichen Grade bey andern Gelehrten angetroffen.

Er liebte das Kartenspiel, und spielte gut. Er mogte gern vorschneiden, und er that es mit vieler Geschicklichkeit; ein angenehmes Geschäfte, das aber, was auch der Lord Chesterfield sagen mag, einige Personen, die oft an guten Tischen gespeiset haben, in ihrem ganzen Leben nicht lernen können, ob sie gleich im Stande sind, sich die Nase sehr gut zu schnauben. Er erschien allezeit ordentlich in völliger Kleidung, wie ein Geistlicher, hatte etwas Vornehmes in seinen Blicken, war aber leutseelig, gesprächig und höflich. Zuletzt ward er zu stark, und hatte eine ungesunde bleiche Farbe, welches denen, die ihn liebten, deren Anzahl sehr groß war, vielen Kummer verursachte. Seine Stimme schien mir, der ich nichts von der Musik verstehe, außerordentlich angenehm und wohlklingend zu seyn, er mogte nun englische, lateinische oder griechische Prosa sprechen oder lesen. Dies kam daher, weil er durch seine ziemlich vorragende Lippen sprach, welches allezeit einen sanften Ton hervorbringt! Diese Gewohnheit oder Geschicklichkeit lernte er, wie ich glaube, von einem Lehrer in der Sprechkunst, an den er sich wendete, um einen gewissen Naturfehler zu verbessern. Er hatte zu dem Ende allezeit ein gewöhnliches kleines Glas neben sich stehen, dessen Gebrauch seinen Freunden unbekannt war; allein wenn er pre- welches er sehr gern that, hatte er eine zu hells nde und schneidende Stimme, die nicht ange-

nehm

nehm war; vielleicht konnte er nicht so laut sprechen, als nöthig war, und doch zugleich seine Lippen so vorragen lassen, und nahe zusammenhalten, wie er es zum gemeinen Umgange gelernt hatte.

Er verstand, als ein artiger Mann und als ein Gelehrter, vollkommen, was nöthig ist, ein Buch schön zu machen, z. B. die Wahl des Papiers, der Lettern, und die Stellung des Textes, der Uebersetzung und der Anmerkungen. Er besaß in vielen kleinen Vollkommenheiten Vorzüge; schrieb eine schöne zierliche Hand, und war ein vollkommener Meister von Dr. Byroms Abbreviaturen. Er machte nie einen Fleck auf seinem Papier; und hielt, außer seinem Collectaneenbuche, allezeit eine besondre Ausgabe von den meisten Büchern, um seine Anmerkungen an den Rand zu setzen, wie z. B. das griechische Testament vom Louvre in Folio. Zu diesen ward durch seinen letzten Willen Dr. Askew berechtiget, wie auch zu seinen Collectaneenbüchern, die, wie ich glaube, bey seinen großen Buchstaben, denn er sparete nie das Papier, sich, ehe er das Kollegium verließ, auf vierzig Bände in Folio beliefen. In diesen hatte er eine große Mannigfaltigkeit von philosophischer Gelehrsamkeit niedergeschrieben, ohne doch dabey lustige Sachen zu vergessen; und ich sollte glauben, daß, wenn jemand, der mit seiner Schreibart und mit seinen Abbreviaturen bekannt ist, die Freyheit hätte, dieselben zu untersuchen, gewiß sehr vortrefliche Tayloriana daraus entstehen könnten.

Ich erinnere mich nicht, daß er ein Ohr für Musik hatte, eben so wenig als der vortrefliche Dr. Powell, gewesener Vorsteher des Johannskollegium, oder der mit Recht berühmte Linnäus, und tausend andre, deren Organe in andern Rücksichten glücklich gebildet und geordnet waren. Er war auch ungemein kaltblütig in großen Verlegenheiten. Als er einsmals

nebſt einigen Freunden in einer Kutſche mit vier Pferden ausfuhr, und der ehrwürdige Roger Moſtyn ſelbſt fahren wollte, ergrif derſelbe, da er ungemein kurzſichtig war, wie er glaubte, die Zügel, ließ aber die von den Vorderpferden hangen. Da nun dieſe, um ſie deſto ſchneller laufen zu machen, ſcharf gepeitſcht wurden, und bald fühlten, daß ſie in Freiheit waren, ſo liefen ſie weit ſchneller davon, als es der übrigen Geſellſchaft lieb war. In dieſer Verlegenheit ſchlug man vor, aus dem Wagen zu ſpringen; allein Taylor antwortete mit der größten Kaltblütigkeit: „ich ſoll her„ausſpringen? warum ſoll ich? habe ich nicht die Kut„ſche, mich zu fahren, gemiethet?“ Dies iſt freilich eher die Sprache eines Matroſen, als eines in dem ſanften Schatten der akademiſchen Laube auferzogenen; ich habe aber wenig Zweifel, daß die Geſchichte buchſtäblich wahr ſey, da er ſich faſt derſelben Ausdrücke gegen mich bediente, als das Vorderrad in einem Poſtwagen zweimal ablief. Er ſelbſt erzählte mir auch, daß, als das letzte von den zwey Erdbeben ſich zu London des Morgens um 6 Uhr ereignete, er durch daſſelbe erwacht ſey, und geſagt habe: das iſt ein Erdbeben; worauf er ſich umgewendet habe, und ſogleich wieder eingeſchlafen ſey. Indeſſen merkte man doch in ſeinem gewöhnlichen Betragen nichts von ſolchem Ungeſtüm; ſondern alles war an ihm ſanft und ruhig. Wenn wir mit ihm wegen ſeiner ſchlechten Meublen, die aus dem vorher gemeldeten Tiſche, und drey oder vier gewöhnlichen Stühlen, die allezeit mit Büchern beladen waren, beſtanden, zu ſcherzen pflegten, ſo antwortete er gemeiniglich, daß ſein Zimmer beſſer und köſtlicher meublirt ſey, als irgend eines der unſrigen; welches freilich wahr war, denn er ſaß in [illegible] einer vortreflichen Bibliothek, die aus einer [illegible] Sammlung von philologiſchen, klaſſiſchen [illegible]en Büchern beſtand, die das eigentliche

Ans

Ammeublement von dem Zimmer eines Gelehrten war, wiewohl ich nicht behaupten kann, daß sie die gewöhnliche oder modische Meublirung der heutigen Zeiten sey.

Diese schöne und große Sammlung von Büchern vermehrte er sehr, als er nach London zog, wie alle die, die sie in seiner Wohnung gesehen haben, bezeugen werden. Diese Vermehrung war um so nöthiger, da er sich der wohl versehenen Bibliotheken von Cambridge nicht mehr bedienen konnte. Und so wie sein Geschmack und seine Leidenschaft ihn dazu antrieben, so ward er auch durch sein gutes Einkommen in den Stand gesetzt, dieselben zu befriedigen, welches bey seinem längern Leben hinlänglich gewesen seyn würde, wenn es auch keinen fernern Zuwachs erhalten hätte. Seine testamentarische Disposition über diese schätzbare Bibliothek hat mir weniger gefallen, als irgend eine andre Handlung seines Lebens. Der allgemeine Fehler bestand darin, daß er dieselbe nicht zusammen bleiben ließ, und dadurch seine Freunde der Folge und Verbindung seiner Gedanken beraubte, wie er dieselben in verschiedene Bücher, aber mit Beziehungen, die rückwärts und vorwärts hinwiesen, eingetragen hatte. Es ist offenbar, daß er nicht durch die unanständige Besorgnisse und Politik eines Cujacius dazu bewogen werden konnte, welcher, um dieses zu verhindern, verordnete, daß seine Bücher einzeln verkauft werden sollten; denn Taylor vermachte die ganze Sammlung dem Dr. Askew, wo so etwas mit wahrscheinlicherm Glücke und Heimlichkeit geschehen konnte, als wenn sie einer öffentlichen Bibliothek anheim gefallen wäre, wo ein jeder, der sie zu Rathe zog, bald gewahr werden konnte, welchen Gebrauch andre davon gemacht hatten. Er meinete es vermuthlich gut, und glaubte, daß die sicherste Art, dieselben eine lange Zeit zusammenzuhalten, diese sey, wenn er sie in seines gelehrten Freundes fürstliche Sammlung aufstellen ließ. Allein

die Nichtigkeit dieſer Vorſorge fiel bald in die Augen, und es würde ziemlich gleichviel geweſen ſeyn, ob der Hammer des Auctionators unmittelbar nach ſeinem Tode, oder, wie es geſchahe, wenige Jahre nach demſelben wäre gehört worden *). Der Terentianus Maurus **) Mediolani 1497 in Folio, der unſerm Taylor aus der harlejiſchen Sammlung vier Guineen koſtete, und den er lange vorher, ehe er ſich in ſo guten Umſtänden befand, gewiß nicht für hundert weggegeben haben würde, ward vom Dr. Hunter für zwölf Guineen erſtanden, und wird wenigſtens gegenwärtig in ſeiner herrlichen Sammlung von allerhand Merkwürdigkeiten ſicher aufbewahret. Eben ſo wenig kann ich auch ſeine Diſpoſition über einen andern Theil ſeiner Bibliothek billigen; hätte er eine, zwey oder drey Sammlungen von den nützlichſten klaſſiſchen Schriftſtellern, nebſt den Wörterbüchern ꝛc. der Schule geſchenkt, ſo würde dieſes ein Zeugniß ſeiner Dankbarkeit geblieben, und den Lehrern, Schülern und der Nachbarſchaft nützlich geweſen ſeyn, und zwar ohne irgend einige Nachtheile für die Univerſität, die mit dieſen Schriftſtellern ſehr gut verſehen iſt, nicht aber ſo gut mit

*) Askews prächtige Bibliothek brachte durch den Verkauf in der Auction etwa 4000 Pf. Sterl. ein. Der König kaufte für etwa 300 Pf.; Dr. Hunter für 500 Pf.; und Herr De Bure, der bis zu 1500 Pf. Commiſſionen hatte, für etwa 500 Pf. Einige theure Bücher wurden für das brittiſche Muſeum erſtanden.

**) In dieſem Buche findet man folgende Anmerkung von Taylors Hand: „Man hält dieſes für das einzige Exemplar von dieſer Ausgabe in England, wo „nicht in der ganzen Welt. Wenn dem ſo iſt, ſo iſt „es nicht mit Gelde zu bezahlen. — Dr. Askew „konnte auf ſeinen Reiſen durch Europa kein Exemplar „davon antreffen, ob er gleich in jeder Bibliothek, „die er zu ſehen Gelegenheit hatte, ernſtliche und beſondre Nachforſchungen anſtellte.“

mit vielen merkwürdigen Büchern, die er einzeln von auswärtigen Gegenden, sobald er davon hörete, mit großen Kosten aufkaufte. Diese würden vermuthlich auf dem Lande nicht von großem Nutzen gewesen seyn, sondern vielleicht auf der Universität haben besser benutzt werden können, und diese würde für entfernte Gelehrte der rechte Ort gewesen seyn, dieselben nachschlagen zu lassen, da der Zutritt so ungemein leicht und angenehm ist.

Bey dieser Gelegenheit kann ich nicht umhin anzuführen, daß, als er den Tod des Dr. Newcomes erfuhr, den er nicht liebte, (und da er, wie wir hoffen, nur wenige haßte, so mag sein Haß desto stärker gewesen seyn) er sich erkundigte, wie er über seine Bücher disponirt habe; und obgleich seine Disposition sehr gut war, so vernahm er sie doch mit einer verächtlichen Mine; worauf einer von der Gesellschaft sagte: „Nun, „Herr Doctor, so sorgen Sie dafür, daß Sie es bes„ser machen;" dies versetzte ihn in ein ernsthaftes Nachdenken, und er antwortete mit leiser Stimme: „ich wünsche, daß ich es thun möge."

In großen Gesellschaften war er stille, mogte aber gern vor einer, zweyen oder dreyen Personen seine Unterhaltung und seinen Unterricht mittheilen. Er bewirthete seine Freunde mit einer Gastfreiheit und einer Freigebigkeit, die der Pracht nahe kam, und vergnügte sich sehr in solchen gesellschaftlichen Stunden. Vielleicht kann es ein Mittel zur Verlängerung der Tage manches würdigen Mannes seyn, wenn ich hier anführe, daß er seine eigene durch eine Bescheidenheit oder Blödigkeit verkürzet habe, die ihn zurückhielt, seine Krankheit genau bekannt zu machen, und sich der Führung eines Arztes zu überlassen, ob er gleich mit verschiedenen der berühmtesten sehr genau bekannt war. Eines Tages gestand er mir mit einiger Verdrießlichkeit, daß er verstopft sey; ich fragte ihn, warum er

nicht den Dr. H. zu Rathe ziehe? Wie kann ich das thun, erwiederte er, er will ja nichts von mir nehmen. Ich antwortete ihm: Dr. H. würde gewiß aus Freundschaft und Achtung ihm den beſten Rath geben; es gäbe aber noch andre, an die er ſich wenden könnte, und die vielleicht nicht dieſelbe Zärtlichkeit haben würden. Sein Unglück war, daß er ſich an dreye gewendet, von einem ieden derſelben insgeheim ein Recept zur Purganz erhalten, und ſie insgeſamt eines nach dem andern und faſt ohne Unterbrechung gebraucht hätte, wenigſtens ſo, wie ſie es ihm nicht vorgeſchrieben hatten; wenn ich nicht irre, ſo ſtanden für das letzte Jahr 175 Purganzen auf der Apothekerrechnung. In dieſen traurigen Zuſtand würde er ſchwerlich gerathen ſeyn, wenn er in einer Familie, ich meyne mit Freunden und Verwandten, und nicht bloß mit Bedienten, gelebt hätte; denn die erſtern würden nie zugegeben haben, daß er ſich auf eine ſo ſeltſame Art behandelt hätte.

Robert Moß.

Dieſer beliebte Prediger ward zu Gillingham in Norfolk 1666 gebohren, 1682 als Famulus in das Corpus Chriſti Kollegium zu Cambridge aufgenommen, 1685 Bakalaureus der freien Künſte und Mitglied, und 1690 Bakalaureus der Gottesgelahrtheit. Er erwarb ſich einen großen Ruhm im Diſputiren und Predigen; ward daher 1698 Prediger der Rechtsgelehrten von Grays-Inn; 1699 Hofprediger des Königs Wilhelm, und 1705 Doctor der Gottesgelahrtheit. Nach dem Tode des Dr. Roderick ernannte ihn die Königin Anne zum Dechant von Ely, und man glaubt, daß ſie ihn auch zum Biſchof erhoben haben würde, wenn

ſie

ſie den Biſchof Moore überlebt hätte. Dies war zwar die höchſte, aber nicht die letzte Beförderung, die er in der Kirche erhielt; denn 1714 ward ihm die Oberpfarre von Gliſton oder Goddeſton in der Grafſchaft Hertford ertheilt. Er ſtarb 1729, durch Podagra und andre Schwachheiten gänzlich entkräftet, im 63ſten Jahre ſeines Alters. Seinen Karakter findet man bey den acht Bänden von ſeinen Predigten in der Vorrede des Herausgebers, Dr. Snape. Er ſoll auch der Verfaſſer ſeyn von „das Gerüchte von fal„ſchen Gerüchten gerettet; oder eine Vertheidigung „der Biſchöfe ſowohl als der Geiſtlichkeit des Unter„hauſes der Convocation, in einem Briefe von einem „Mitgliede dieſes Hauſes an den Prolocutor, die letz„ten Berathſchlagungen wegen des Biſchofs von Ban„gor (Hoadley) Schriften betreffend; nebſt einer „Nachſchrift, enthaltend einige Anmerkungen über den „Brief an den Dr. Sherlock, 1717.“ Sein Neffe, Carl Moß, ward 1766 Biſchof von St. Davids, und 1774 Biſchof von Bath und Wells.

Samuel Jebb.

Dieſer gelehrte Arzt war ein Mitglied des Peterhauſes zu Cambridge geweſen, und hernach ein Nonjuror. Er eignete dem Kollegium zu ſeine „Studiorum Primi„tiae, nämlich: S. Iuſtini Martyris cum Tryphone „Dialogus, Lond. 1719. 8vo.“ Im J. 1722 kam heraus ſeine Bibliotheca literaria 4to. Von dieſem ſchätzbaren Werke kamen aber nur zehen Hefte heraus, worin die Bemerkungen von Maſſon, Waſſe, und andern berühmten Gelehrten der damaligen Zeit eingerückt waren. In zwey Foliobänden ließ er 1725 drucken: „De Vita et rebus geſtis Mariae Scotorum „regi-

„reginae, Franciae Dotariae;“ und „die Geſchichte des „Lebens und der Regierung der Königin Marie von „Schottland, und verwittweten Königin von Frank„reich, aus originalen Urkunden und glaubwürdigen „Schriftſtellern ausgezogen, London 1725, 8vo;“ wie auch eine Ausgabe vom Ariſtides, mit Anmerkungen, 1728. 2 Bände 4to; und 1733 eine Ausgabe von Bacons Opus Majus, folio. Außer dieſen Werken gab er heraus, eine ſchöne und correcte Ausgabe von „Ioannis Caji Britanni de canibus Britannicis li„ber unus; de Pronuntiatione graecae et latinae lin„guae, cum ſcriptione nova, libellus; de variorum „animalium et Stirpium &c. liber unus; de Libris pro„priis, liber unus; ad optimorum exemplarium fidem „recogniti; a S. Iebb, M. D. Lond. 1729 8vo; und „Humphr. Hodii lib. 2. de Graecis illuſtribus lin„guae graecae, literarumque humaniorum inſtaurato„ribus &c. Lond. 1742. 8vo. Praemittitur de Vita „et Scriptis ipſius Humphredi Diſſertatio, auctore „S. Iebb, M. D.“ Er ſchrieb auch die Grabſchrift auf einer kleinen Spitzſäule zwiſchen Hout Buiſſon und Marquiſe, auf dem Wege nach Boulogne, etwa ſieben Meilen von Calais, zum Gedächtniß des Eduard Seabright Eſq. und dreier andern engliſchen Herren, die insgeſamt hier im J. 1723 ermordet wurden. Auf Meads Empfehlung ließ ſich Dr. Jebb zu Stratford nieder, woſelbſt er glücklich practiſirte bis wenige Jahre vor ſeinem Tode, als er ſich mit einem mäßigen Vermögen in der Grafſchaft Derby zur Ruhe ſetzte, und 1772 ſtarb. Einer von ſeinen Söhnen iſt der gegenwärtige Ritter Richard Jebb, M. D. einer von den außerordentlichen Leibärzten des Königs.

Peter

Peter Franz Courayer.

Dieſer berühmte Mann war zwar ein gebohrner Franzoſe; da er ſich aber faſt funfzig Jahre beſtändig in England aufgehalten, und ſehr wichtige Werke herausgegeben hat, ſo werden einige Nachrichten von ihm hier nicht am unrechten Orte ſtehen.

Courayer war ein römiſchkatholiſcher Geiſtlicher, von ungemeiner Beſcheidenheit, Menſchenliebe und Mäßigung in religiöſen Angelegenheiten. Die Univerſität Oxford beehrete ihn, wegen ſeiner meiſterhaften Vertheidigung der engliſchen Ordinationen, den 28ſten May 1727. mit der höchſten Würde in der Gottesgelahrtheit. Das Diploma, und ſein vortreffliches Dankſagungsſchreiben findet man in The preſent State of the Republick of Letters, vol. I. p. 485. woſelbſt man auch einen weitläuftigen Auszug aus ſeiner Vertheidigung der engliſchen Ordinationen leſen kann.

Dieſer wirklich fromme Gottesgelehrte ward 1681 zu Vernon in der Normandie gebohren. Als er noch Canonicus regularis und Bibliothekar der Abtei der heiligen Genevieve zu Paris war, wendete er ſich an den Erzbiſchof Wake, und erſuchte ihn um die Auflöſung einiger Zweifel wegen der biſchöflichen Folge in England und wegen der Gültigkeit der engliſchen Ordinationen; und hiezu war er durch den freundſchaftlichen Briefwechſel, der zwiſchen dem Erzbiſchof und dem jüngſtverſtorbenen du Pin, Doctor der Sorbonne, unterhalten ward, aufgemuntert worden. Der Erzbiſchof überſandte ihm ſehr genaue, von einem öffentlichen Notarius beſtätigte, Abſchriften von den eigentlichen Dokumenten, und auf dieſe gründete er ſeine Vertheidigung der engliſchen Ordinationen, die er 1727 in Holland heraus gab. Die urkundlichen

Schrif-

Schriften, die der Erzbischof dem Courayer übersandte, nebst verschiedenen Briefen, die zwischen der französischen und englischen Kirche, wegen der Bedingungen einer entworfenen Vereinigung, gewechselt waren, sind jetzt in den Händen des Herrn Osmund Beauvoir, Oberlehrer der Königsschule zu Canterbury, dessen Vater englischer Gesandschaftsprediger zu Paris war, und durch dessen Hände der Briefwechsel mit dem Erzbischof Wake geführt ward. Einige von diesen Briefen sind in der Biographia Britannica Art. Wake abgedruckt worden. Der Verfasser des Confessionals grif das Andenken des Erzbischofs, wegen dieser liebreichen Unterhandlung mit den Gottesgelehrten der Sorbonne, sehr heftig an, als ob er Willens gewesen wäre, die protestantischen Lehren der römischen Kirche Preiß zu geben; da doch die ganze Sache, auf Seiten des Erzbischofs, mit aller möglichen Treue und Klugheit geführt ward, so daß es ihm bey der spätesten Nachkommenschaft zur Ehre gereichen wird. Der Dr. Maclaine hat ihn in der dritten Beylage seines Anfangs zur Uebersetzung von Mosheims Kirchengeschichte sehr gut vertheidigt, woselbst man den originalen Briefwechsel mit Beauvoir abgedruckt findet. Da der Cardinal Noailles durch Courayers Buch sehr aufgebracht war, so suchte ihn zwar sein Bruder, der Marschall von Noailles, zu besänftigen; aber vergeblich. Er muste nun eine Belangung vor Gericht, oder vielmehr eine Verfolgung, befürchten, und daher hielt man es für das rathsamste, daß er nach England seine Zuflucht nehmen sollte. Er übereilte sich aber bey dieser Gelegenheit so wenig, daß er auf einem Postwagen bis Calais nur kurze Tagereisen machte; auch noch eine Zeitlang durch wiedrigen Wind aufgehalten ward, und man ihn also sehr leicht hätte einhohlen können. Indessen kam er glücklich nach England, wo er gut aufgenommen ward. Er beschwerete

sich

ſich aber doch bey dem Erzbiſchof Wake, daß es für einen religiöſen Mann zum Aufenthalt kein gutes Land ſey, und zwar wegen der unglücklichen Streitigkeiten in der Religion, wodurch die wechſelſeitige Liebe geſtört würde; und wegen der großen Freiheit, mit welcher viele gegen die Lehren des Chriſtenthums ſprächen, und die Gemüther des Volks verführten. „Sein red„licher Muth in Offenbarung ſeiner Geſinnungen, ſagt „Maclaine, nöthigte ihn, in England Sicherheit zu „ſuchen; und ob er gleich von den vielen Ungereimthei„ten in der römiſchen Kirche überzeugt war, ſo trennte „er ſich doch nie gänzlich von ihrer Gemeinſchaft.“ Der Marquis von Blandford beſchenkte ihn, bald nach ſeiner Ankunft in England, mit funfzig Pf. Sterl. durch die Hände des Nikolaus Mann Eſq. der nachher Vorſteher des Carthenſerhauſes zu London ward. Mit einiger Schwierigkeit erhielt er vom Hofe ein Jahrgeld von hundert Pf. Nachdem er des Paul Sarpi Geſchichte der trientiſchen Kirchenverſammlung ins Franzöſiſche in zwey Foliobänden 1736 überſetzt hatte, eignete er ſie der Königin Caroline, dieſer großmüthigen Beſchützerin der verfolgten Verdienſte, mit den ſtärkſten Empfindungen der Dankbarkeit zu: „Da „ich, ſagt er, durch jene Feinde, die ich mir bloß „durch meine Liebe zur Wahrheit, und durch die Ver„theidigung einer Kirche, die Sie von jeher durch „Ihre Achtung und durch Ihren Schutz beehrt haben, „zuzog, in Ew. Majeſtät Länder vertrieben worden bin, „ſo iſt Dero Gnade meine Zuflucht im Unglück gewe„ſen, hat mich in meinen Trübſalen erhalten, meinen „Bedürfniſſen abgeholfen, und meinen Mangel erſetzt. „Oft iſt ſie meinen Wünſchen zuvorgekommen, und „hat ſie übertroffen. Die Größe Ihrer Wohlthätig„keit zu krönen, haben Sie es kaum zugelaſſen, daß ich „Ihnen für ſolche Gnadenbezeugungen danke, die Sie „für unerheblich hielten, obgleich das Gewicht derſel-

„ben

„ben mich niederdrückte. Sie finden an dem Bewuſt„seyn wohlzuthun mehr Vergnügen, als an allen den „Lobeserhebungen, die natürlicher Weiſe Ihre Wohl„thätigkeit begleiten; Sie weigern ſich, auch die ge„rechteſten Erkenntlichkeiten anzunehmen; und um „denen, welchen Sie beyſtehen, ſo viel als möglich, „die Bekanntmachung ihrer Unglücksfälle, durch die „Erwähnung Ihrer Güte und Gnade, zu erſparen, „ſtreben Sie nur nach dem göttlichen Vergnügen, die „Unglücklichen zu tröſten, ohne Ihre Freigebigkeit für „Lob zu verkaufen.“ Die Königin erhöhete ſein Jahrgeld bis auf zweihundert Pf. Sechzehn hundert Pfund brachte er bey dem Lord Feverſham unter, für einen jährlichen Zins von hundert Pf. welche er funfzig Jahre genoß. So ward er nach und nach in ſehr gute Umſtände geſetzt, die durch die Aufnahme, welche ihm ſein angenehmer und erbaulicher Umgang bey den Großen verſchafte, bey welchen er ſich oft verſchiedene Monate hinter einander aufzuhalten pflegte, noch mehr verbeſſert wurden. Gegen einige ſeiner Verwandten in Frankreich bewieß er ſich gelegentlich ſehr wohlthätig. Er hatte zwey Schweſtern, die Nonnen waren, und im J. 1776 hatte er noch einen Bruder, der zu Paris als ein Rechtsgelehrter lebte, dem er eine ſchöne goldene Schnupftobacksdoſe ſchickte, die ihm die Königin Caroline geſchenkt hatte. Er ſchrieb viele Werke insgeſamt in franzöſiſcher Sprache. Er überſetzte Sleidans Geſchichte der Reformation, und begleitete ſie mit vielen Anmerkungen; er ſchrieb auch eine zweyte Vertheidigung der engliſchen Ordinationen, zur Beſtätigung ſeiner erſtern, gegen die Einwürfe des Jeſuiten Harduin, des Kardinals Tencin, und andrer. Wenn er von Religionsſachen ſprach, ſo war er zurückhaltend und vorſichtig, und vermied allen Streit ſo viel als möglich.

Vom

Vom Archibald Bower, der nach England kam, die Geſchichte der Päbſte zu ſchreiben, hatte er nie eine gute Meinung. Er beſchuldigte ihn, daß er ſich rühme aus Büchern zu ſammlen, die er nie geſehen habe; und ſagte, er ſey ein finſterer geheimnißvoller Mann, von einem ſehr verdächtigen Karakter.

Bald nach ſeiner Flucht nach England ſoll Courayer ſich zu einem Prieſter von der römiſchkatholiſchen Kirche zur Beichte verfügt, und ſich ihm zu erkennen gegeben haben. Weil er aber im Kirchenbann war, ſo unterſtand ſich der Prieſter nicht, ſeine Beichte anzunehmen, ſondern gab ihm den Rath, ſich darüber bey ſeinem Vorgeſetzten von der Abtey der heiligen Genovieva zu befragen. Was darauf erfolgt ſey, wiſſen wir nicht, ſo viel aber iſt gewiß, daß, wenn er ſich zu London aufhielt, er zur Meſſe zu gehen pflegte; war er aber auf dem Lande zu Eating, wohin er ſich oft begab, ſo wohnete er dem Gottesdienſt in der Pfarrkirche beſtändig bey, und bezeugte zu aller Zeit, daß er ſich an den Gebeten der engliſchen Kirche ſehr erbaue. Die Jeſuiten waren ſeine ärgſten Feinde; und dennoch, als dieſer Orden unterdrückt ward, bedauerte ſeine große Menſchenliebe das Schickſal vieler armen Leute, die ihren Unterhalt verlohren hatten, und in einem hülfloſen Zuſtande in die weite Welt verſtoßen wären.

Courayer ſtarb den 17ten October 1776, nach einer zweitägigen Krankheit, in dem hohen Alter von 95 Jahren. Sein letzter Wille von 1774 ward bey den engliſchen Gerichten 1776 beſtätigt. Er bezeuget darin: „daß er als ein Mitglied der katholiſchen Kirche „ſterbe, doch ohne Billigung vieler von ihren Mei„nungen und abergläubiſchen Gebräuchen, die in die „römiſche Kirche eingeführt wären, und in ihren Schu„len und Seminarien gelehrt würden, und auf welche „ſie, wie auf Glaubensartikel, beſtänden, wiewohl „er dafür halte, daß ſie nicht nur nicht in der Wahr-

„heit gegründet, ſondern auch höchſt unwahrſcheinlich „wären.“ Er vermachte 500 Pf. an das Kirchſpiel von St. Martin, und 200 Pf. an das von St. Margarethe in Weſtmünſter, in welchem er ſtarb. Eine ſchöne Summe Geldes hinterließ er den Armen von Vernon in der Normandie, woſelbſt er gebohren war. Vieles vermachte er ſeinen Freunden in England, und das Uebrige den beyden Neffen ſeines Namens zu Vernon. — Das meiſte von dieſem Aufſatze iſt genommen, aus den Bemerkungen auf einer Reiſe nach Paris, einem unterhaltenden kleinen Werke, in zwey kleinern Octavbänden, 1777, deren Verfaſſer Jacob Smyth Eſq. iſt.

Eduard Cave.

Dieſer Mann verdient darum hier einen Platz, weil man ihm die erſte Einrichtung des Gentleman's Magazine, einer periodiſchen Schrift, die hernach ſo viele Liebhaber und Nachahmer fand, zu danken hat. Er ward 1691 zu Newton in der Grafſchaft Warwick gebohren, in der Schule zu Rugby erzogen, und zuerſt bey einem Acciſeeinnehmer untergebracht. Er pflegte ſich oft einer oder zweyer Reiſen, die er als ſein Schreiber mit ihm gethan habe, zu erinnern, und die Siege zu erzählen, die er in grammatiſchen Diſputationen über die Acciſebedienten erhalten hatte. Allein die Grobheit ſeiner Hausfrau, die ihn zu Hausknechtarbeiten gebrauchte, verdroß ihn bald ſo ſehr, daß er ihr Haus verließ, und zu London eine anſtändigere Beſchäftigung ſuchte. Hier ward er einem Holzhändler empfohlen, und ſo lange es ihm daſelbſt gefiel, ſoll er viel Hofnung von großen kaufmänniſchen Fähigkeiten gegeben haben; jedoch auch dieſen Platz verließ er bald, man

weiß

weiß nicht warum, und ward als Lehrburſche bey einem Buchdrucker gebracht. Dies war ein Gewerbe, zu welchem man ſich vormals durch eine gelehrte Erziehung geſchickt machen muſte, und das unſerm Cave gefiel, weil es ihm zu ſeinen Schulkenntniſſen einige Beſchäftigung verſchafte. Hier beſchloß er alſo zu bleiben, wiewohl ſein Herr und ſeine Hausfrau in beſtändiger Uneinigkeit lebten, und ihr Hauß kein angenehmer Auffenthalt ſein konnte. Von den Ungemächlichkeiten dieſer häuslichen Unruhen ward er bald befreiet; denn da er ſchon in zwey Jahren in dieſer Kunſt ſo viel Geſchicklichkeit erworben, und ſich des Zutrauens ſeines Lehrherrn ſo ſehr bemächtigt hatte, ſo ward er ohne irgend einen Aufſeher nach Norwich geſandt, um daſelbſt einer Druckerey vorzuſtehen, und eine wöchentliche Schrift herauszugeben. Bey dieſer Unternehmung fand er einigen Widerſpruch, der einen öffentlichen Streit veranlaßte, und dem jungen Cave einigen Ruf, als Schriftſteller, verſchafte. Sein Lehrherr ſtarb, ehe ſeine Lehrjahre verfloſſen waren; und da er die Bosheit ſeiner Lehrfrau nicht ausſtehen konnte, ſo verließ er ihr Haus, und heirathete eine junge Wittwe, mit welcher er zu Bow lebte. Nachdem er ſeine Lehrjahre überſtanden hatte, arbeitete er als Geſelle in der Druckerey des Herrn Barber, eines Mannes, der von den Tories ſehr geſchätzt und beſchäftigt ward, deren Grundſätze damals bey Cave ſo ſehr die Oberhand hatten, daß er einige Jahre ein Mitarbeiter an Miſt's Journal war, und ſolches, ob er gleich eine kleine Stelle bey der Poſt erhalten hatte, einige Zeit fortſetzte. Allein da weltliche Vortheile ſehr mächtig wurden, und man durch den Umgang mit andern leicht überredet werden kann, ſo neigete er ſich nach und nach zur andern Partey; bey welcher er doch allezeit gemäſſigt, obgleich ſehr ſtandhaft und entſchloſſen war. Nachdem er bey dem Poſtamte angeſetzt war, fuhr er

doch, wenn es seine Zeit erlaubte, fort, sein Gewerbe zu treiben, oder sich mit einigen typographischen Arbeiten zu beschäftigen. Er corrigirte den Gradus ad Parnassum, und ward von den Buchführern reichlich belohnt. Er schrieb Nachrichten von den Missethätern, die eine Zeitlang einen beträchtlichen Absatz hatten; und er gab viele kleine Schriften heraus, die ihm der Zufall in die Hände brachte, und deren man sich jetzt schwerlich wieder erinnern kann. Durch die Correspondenz, die ihm seine Stelle beym Postamte sehr erleichterte, verschafte er sich die Zeitungen vom Lande, und verkaufte ihre Nachrichten einem Journalisten zu London für eine Guinee wöchentlich. Er ward hernach zu dem Amte eines Aufsehers über die postfreyen Briefe befördert, bey welchem er sich mit vielem Muthe und Standhaftigkeit verhielt; und oft postfreygeschriebene Briefe, die von Parlementsgliedern an ihre Freunde geschrieben waren, zurückhielt, weil er solche Ausdehnung eines besondern Rechts unerlaubt zu seyn glaubte. Dieses verursachte viele Beschwerden, und da er unter andern auch einen postfreyen Brief an die alte Herzogin von Marlborough von Walter Plümmer gerichtet, zurückhielt, so ward er vor das Parlement gefordert, und beschuldigt, daß er die Privilegien beeinträchtigt, und die Briefe erbrochen habe. Er ward mit großer Strenge und Härte behandelt; da er aber auf die vorgelegten Fragen nicht antworten wollte, und sich auf seinen Eid des Stillschweigens berief, so ward er endlich losgelassen. Man muß auch zu seinem Ruhme anzeigen, daß, nachdem er seines Amtes entsetzt war, er doch nicht des abgelegten Eydes entledigt zu seyn glaubte, sondern fortfuhr, seinen besten Freunden jede Nachricht von der Verwaltung des Postwesens zu versagen.

Durch seinen beständigen Fleiß und durch seine verschiedene Beschäftigung hatte er sich mit der Zeit eine

eine hinlängliche Summe Geldes gesammlet, um sich eine kleine Druckerey zu kaufen; und nun fieng er das Gentleman's Magazine, eine periodische Schrift, an, deren Einrichtung überall, wo englisch gesprochen wird, bekannt ist. Diesem Unternehmen hatte er den Wohlstand zu danken, in welchen er die letzten zwanzig Jahre seines Lebens zubrachte; und daher kam auch das Vermögen, das er hinterließ, das ob es gleich ziemlich groß war, doch noch größer gewesen seyn würde, wenn er es nicht durch unzählige Projecte unbesonnen und muthwillig verkleinert hätte. Als Cave den Entwurf dazu machte, war er weit entfernt, das Glück, das er dabey fand, davon zu hoffen; und andre hatten von dessen Wichtigkeit so wenig Hofnung, daß, ob er gleich seit verschiedenen Jahren unter Buchdruckern und Buchhändlern von seinem Plane geredet hatte, doch keiner von ihnen denselben eines Versuchs wehrt hielt. Daß sie von der Ausführung des Vorhabens eines andern nicht durch ihre Tugend zurückgehalten wurden, erhellete genugsam, sobald dieses Vorhaben anfieng einträglich zu werden; denn in wenigen Jahren entstand und verging eine Menge von Magazinen; blos das London Magazin, das durch eine mächtige Verbindung der Buchhändler unterstüzt, und mit aller List und Ränken des Handels in Umlauf gebracht ward, nahm sich von dem allgemeinen Schicksaale der Angreifer des Cave aus, und erhielt, zwar keinen gleichen, doch beträchtlichen Absatz.

Cave fieng nun an, nach Popularität zu streben; und da er ein größerer Freund von der Dichtkunst, als von einer andern Kunst, war, so gab er zuweilen Materien zu Gedichten auf, und versprach Preise für die besten Ausarbeitungen. Der erste Preiß war von funfzig Pf. Sterl. Er war erst neuerlich mit dem Reichthum bekannt geworden; und hielt die Macht von funfzig Pf. sehr groß, und daher erwartete er, daß die

erſten Schriftſteller des Königreichs darum buhlen würden. Allein als die Zeit herankam, fand man unter den Verfaſſern keinen Namen, von dem man ſonſt gehört hätte. Die Univerſitäten und verſchiedene Privatmänner verwarfen den Auftrag, den Preis zuzuerkennen. Cave wunderte ſich über alles dieſes eine Zeitlang; allein ſein natürliches Urtheil, und ſeine beſſere Bekanntſchaft mit der Welt, heileten ihn bald von ſeiner Verwunderung, wie von vielen andern Vorurtheilen und Irrthümern. Man hat auch nicht leicht viele Menſchen geſehen, die durch Zufall oder Fleiß zu einem ſchnellen Reichthum gelangt ſind, denen man die Niedrigkeit ihres vormaligen Zuſtandes weniger anſehen konnte.

Er fuhr fort, ſein Magazin zu verbeſſern, und hatte das Vergnügen zu erfahren, daß das Glück deſſelben ſeinem angewandten Fleiße gemäß war; bis er 1751 ſeine Frau durch den Tod verlohr; und obgleich dieſes anfänglich ihn nicht ſehr zu rühren ſchien, ſo verlohr er doch wenige Tage nachher ſeinen Schlaf und Appetit. Er ſtarb im Januar 1754 in ſeinem 63ſten Jahre, als er eben den drei und zwanzigſten Jahrgang ſeines Magazins beſchloſſen hatte.

Samuel Wesley.

Dieſer Geiſtliche ward in der Grafſchaft Dorſet zu Winterborn Whitchurch, wo ſein Vater Pfarrer war, gebohren; ſtudierte zu Oxford 1684; ward Oberpfarrer von South Ormesby und Epworth, und ſtarb 1735. Er hat ſehr viel geſchrieben; unter andern: „Grillen, „oder Gedichte über verſchiedene Materien 1685 8vo.“ „Elegien auf die Königin Marie und den Erzbiſchof „Tillotſon 1695 fol.; das Leben Chriſti, ein heroiſches

„Gedicht

„Gedicht 1693 fol.; mit vielen Zusätzen und Verbesse„rungen wieder aufgelegt 1697; die Geschichte des „Neuen Testaments in Versen 1701 12mo; eine Ab„handlung über das heilige Nachtmal; und Abhand„lungen über das Buch Hiob;" für welche letztere er 1729 Vorschläge zur Subscription drucken ließ, und die nach seinem Tode 1735 von seinem Sohne *Samuel* herausgegeben wurden. Seine Poesie, die nichts weniger als vortreflich ist, zog sich den Tadel von *Garth* zu; allein er ersetzte diesen Fehler hinlänglich durch sein frommes Leben, und durch seine Abhandlungen über den Hiob. Er hinterließ sehr viel Kinder. Vier derselben sind in den Annalen der englischen Litteratur nicht unbekannt. 1. *Samuel*, einige Zeit Unterlehrer bey der Westmünsterschule, und Verfasser eines vortreflichen Gedichts, mit dem Titel: „die Schlacht der Geschlechter," nebst verschiedenen launichten Erzählungen, die nebst andern Gedichten von ihm, 1736 4to und hernach 12mo gedruckt wurden. Er starb 1739, und war zuletzt Oberherr der Schule von Tiverton. 2. u. 3. *Johann* und *Carl Wesley*, sind die beyden berühmten Methodisten-Prediger. 4. *Madame Wright*, Verfasserin von verschiedenen Gedichten, die im sechsten Bande des poetischen Kalenders gedruckt sind.

Thomas Madox.

Dieser vortrefliche Alterthumskenner starb 1727. Mit einem unermüdeten Fleiße sammlete und erklärete er zu verschiedenen Zeiten eine große Menge von Urkunden, die sich auf die alten Gesetze und Verfassung von England beziehen, und deren Kenntniß ungemein zur Erleuterung der englischen Geschichte dient. Er

hat durch seine unablässigen Arbeiten in dieser Art sich sowohl um die Leser als auch um die Sammler einer solchen Geschichte verdient gemacht. Denn wer eine gute allgemeine Geschichte schreiben will, sollte mit den kleinern Theilen, aus welchen dieselbe besteht, sehr genau bekannt seyn, von welchen einem jeden Leser, der etwas mehr als bloße Unterhaltung sucht, eine hinlängliche Kenntnis nöthig ist. Madox hat sowohl in den Schriften, die er selbst herausgegeben hat, als auch in dem nach seinem Tode herausgegebenen Werke, für beides einen herrlichen Vorrath gesammlet.

Es geschahe 1702, daß er sich in diesen mühsamen Untersuchungen zuerst auszeichnete, als er unter dem Schutze des gelehrten Lords Somers, die ersten Früchte derselben der Welt überreichte, in „einer „Sammlung von alten Gnadenbriefen und Instrumenten verschiedener Gattungen, die aus den Urkunden „genommen, unter verschiedene Hauptstücke gebracht, „und (nach der Zeitordnung) von der normannischen „Eroberung bis zum Ende der Regierung des Königs „Heinrichs VIII. hergeleitet sind.“ Dieses Werk ist unter dem Titel: Formulare Anglicanum bekannt. Es bestehet aus einem Foliobande von 441 Seiten. Die diesem Werke vorgesetzte Abhandlung von alten Gnadenbriefen und Instrumenten ist voll von nützlicher Gelehrsamkeit über diese Materie. Der Grund, der ihn zur Ausgabe desselben bewog, war, weil damals noch keine methodische Geschichte oder System von alten Gnadenbriefen oder Instrumenten der englischen Nation vorhanden war; und weil er glaubte, daß es den Geschichtforschern angenehm, und dem Publikum nützlich seyn würde, wenn zur Ersetzung dieses Mangels etwas geleistet wäre. Nachdem er nun den Entwurf dazu gemacht hatte, und aus den Archiven mit den nöthigen Materialien versehen war, so ward er, besonders durch den vorerwähnten Lord, noch mehr dazu aufge-

aufgemuntert; und hierauf arbeitete er daran mit solchem Fleiße, daß er aus dem unermeßlichen Haufen von originalen Gnadenbriefen und Schriften, die er in den Archiven fand, den vornehmsten Inhalt dieses Bandes sammlete, und in Ordnung brachte.

Im J. 1711 gab Madox ein Werk heraus, das noch von größerm Wehrt und Wichtigkeit war, als das vorhergehende. Es war „die Geschichte und „Alterthümer des Schatzkammergerichts der Könige „von England", in zwey Perioden, nämlich, von „der normannischen Eroberung bis zum Ende der Re„gierung des Königs Johann; und von dem Ende „der Regierung des Königs Johann bis zum Ende „der Regierung des Königs Eduard II. aus Urkun„den gesammlet. Nebst einem genauen Abdruck des „alten Gesprächs über das Schatzkammergericht, das „insgemein dem Gervasius Tilburiensis zugeschrieben „wird, und einer Abhandlung über das alte große Re„gister des Schatzkammergerichts, das man gemeinig„lich the Roll of Quinto Regis Stephani neunt." Dieses Werk besteht aus einem Foliobaud von 588 Seiten. Es ward der Königin Anne zugeeignet; es ist aber demselben, statt einer Vorrede, auch ein langer Brief an den Lord Somers vorgesetzt, in welchem er diesem seinen großen Gönner von dieser seiner großen Unternehmung, in welcher er noch keinen Vorgänger gehabt hatte, einige Rechenschaft giebt. Er bemerkt darin, daß, obgleich einige Abhandlungen über das Schatzkammergericht wären geschrieben worden, doch noch niemand sich an eine Geschichte derselben gewagt hätte. Er versichert, daß er seiner Materie bis auf jene alte Zeiten nachgeforscht habe, in welchen man, wie er glaube, den eigentlichen Ursprung des Schatzkammergerichts in England fortsetzen könne. Von diesen Zeiten an habe er eine ordentliche Geschichte desselben durch eine lange Reihe von Jahren hergelei-

tet. Und nachdem er sowohl die Bücher, die man bey dieser Gelegenheit nachschlagen muß, als auch eine große Menge von Urkunden und Handschriften zu Rathe gezogen habe, so habe er sich bemüht, überall das, was er behauptet, durch gehörige Gewähren, die er daraus genommen, zu bestätigen; diese Gewähren habe er auf jeder Seite in Columnen beigefügt, ausgenommen, wo ihre außerordentliche Länge solches unthulich machte. Die Urkunden sind, wie er versichert, von den authentischen Pergamenten von ihm eigenhändig abgeschrieben, wenn es nicht, wie aus seinen Beziehungen erhellet, von andern geschehen ist. Er hat sich bemühet, durch das ganze Werk (so fern es die Materie hat zulassen wollen) sich solcher Denkmäler zu bedienen, die entweder zur Bekanntmachung oder zur Erklärung der alten Gesetze und Gewohnheiten des englischen Reichs gereichen. Aus welchem Grunde dieses Werk, wie er bemerkt, nicht nur als eine Geschichte des Schatzkammergerichts, sondern auch als ein Promptuarium zu einer Geschichte der alten Rechte von England angesehen werden kann. Hierauf meldet er, nach welcher Methode er, bey Verfertigung dieses Werks, angefangen und fortgefahren habe. Zuförderst machte er aus den Urkunden eine so vollständige Sammlung von Materialien, die sich auf den Gegenstand bezogen, als ihm möglich war. Nachdem er diese Materialien in verschiedenen Büchern von Collectaneen in Ordnung gebracht hatte, sahe er dieselben aufs neue durch, und nachdem er reiflich erwogen hatte, was sie eigentlich anzeigten, und wie sie gebraucht werden könnten, so zog er daraus einen allgemeinen Plan seines Werks. Wenn er die Hauptstücke desselben ausfindig gemacht hatte, so nahm er die Materialien dazu aus dem vorerwähnten gesammleten Vorrath, und brachte sie in ihre gehörige Ordnung. Bey dieser Arbeit war es meistentheils seine Gewohnheit,

vor

vor allen Dingen, d. i. ehe er selbst etwas aufsetzte, die respectiven Urkunden oder Zeugnisse in dem Abrisse dieses Buchs niederzuschreiben; und aus dem formirte er seine Geschichte oder Erzählung von Begebenheiten, und verband und gebrauchte sie hernach, wie es die Umstände zulassen wollten. Am Ende dieser Geschichte hat Madox einen Abdruck von der Abhandlung über das Schatzkammergericht geliefert, die Gesprächweise geschrieben ist, und gemeiniglich dem Gervasius Tilburiensis zugeeignet wird. Diese Abhandlung ist gewis sehr alt, und von einem innern großen Wehrte. Unser Professor hat derselben eine lateinische Dissertation, in einem Briefe an den damaligen Lord Halifax vorgesetzt. Auf das Gespräch folget eine andre lateinische Dissertation, in einem Briefe an den Lord Somers, die das große Register des Schatzkammergerichts betrift, das gemeiniglich the Roll of Quinto Regis Stephani genennt wird. In diesem Bande ist keine historische Nachricht von den in dem Schatzkammergericht aufbewahrten Urkunden gegeben worden. Madox glaubte, daß solches, wenn es nöthig wäre, besser in einer Fortsetzung dieses Wercks geschehen könne; welche er, als er diesen Theil herausgab, selbst zu liefern Willens gewesen sei, oder gehoft haben mag, daß es, wenn er es nicht thäte, von einem andern geschehen würde. Allein das letzte Kapitel dieser Geschichte enthält ein Verzeichnis der Baronen dieses Gerichtshofes, von dem ersten Jahre der Regierung Wilhelms des Eroberers, bis zum 20sten Jahre der Regierung Eduards II. Dieses Werk ward 1769 in zwey Quartbänden wieder aufgelegt.

Das letzte Werk, das dieser arbeitsame Historiograph selbst heraus gab, war „die Firma Burgi, oder „ein historischer Versuch über die Städte, Flecken und „Burgflecken von England, aus Urkunden;“ in einem Foliobande von 348 Seiten. Dieses Werk war dem

dem Könige George II. zugeeignet. Der Verfaſſer warnet ſeine Leſer, daß ſie keine ſeltene oder feine Gelehrſamkeit darin ſuchen ſollten, da die Materie deſſelben nicht ſo ſehr wichtig ſey. Es iſt nur ein Theil von einem Subject, das aber doch ſehr weitläuftig und ſchwer iſt, von welchem, wie er meint, von den engliſchen Schriftſtellern wenig zweckmäßiges geſagt worden iſt, und wodurch es mehr verwickelt als aufgeklärt wird. Als er ſich zuerſt in die Arbeit einließ, fand er ſich mit Zweifeln umgeben, die er immer mehr aus dem Wege zu räumen, oder zu vermindern geſucht hat. Er hat durchaus Geſchichte und Abhandlungen zuſammen verbunden, und hat ſie ſich unter einander beſtätigen und abwechſeln laſſen. So beſcheiden ſich auch Madox wegen der Gelehrſamkeit dieſes Werks ausdruckt, ſo iſt es doch in der That der Aufmerkſamkeit wehrt und tiefgedacht, und ſeine Unterſuchungen ſind ſehr rühmlich und nützlich. Die bürgerlichen Alterthümer von England würden, nach aller Wahrſcheinlichkeit, dieſem Gelehrten und arbeitſamen Manne noch mehr zu danken haben, wenn ſein Leben von etwas längerer Dauer geweſen wäre; denn aus zwey oder drey Stellen in den Vorreden der Bücher, die er ſelbſt herausgegeben hat, kann man ſchließen, daß er denſelben noch andre habe wollen folgen laſſen, die von der nach ſeinem Tode herausgekommenen Geſchichte der Baronien verſchieden ſeyn ſollten; welche, wie aus dem Vorbericht zu erhellen ſcheint, die einzige von dem Verfaſſer fertig hinterlaſſene Handſchrift iſt. Dieſe Geſchichte iſt ziemlich in der Manier ſeiner andern Schriften zuſammengetragen worden. Im erſten Buche redet er weitläuftig von den Land-Baronien; im zweiten kürzlich von den Titular-Baronien; und im dritten von Lehngütern. Dieſes Werk kam 1741 fol heraus.

Außer den angeführten Werken hat Madox weitläuftige hiſtoriſche Sammlungen über verſchiedene Materien

terien gemacht, die ſich auf die Geſetze, Gewohnheiten und Sitten von England beziehen. Seine große und ſchätzbare Sammlung von Abſchriften in 94 Bänden in Folio und Quarto beſteht vornehmlich aus Auszügen von den Urkunden in dem Schatzkammergericht, von Patenten und Regiſtern im Tower, der Cottonſchen Bibliothek, den Archiven von Canterbury und Weſtmünſter, den Sammlungen des Chriſtuskollegiums zu Cambridge ꝛc., die er ſelbſt abgeſchrieben, und zu Materialien zu einer Feudalgeſchichte Englands von den früheſten Zeiten beſtimmt hat. Dieſe Sammlungen waren eine Arbeit von 30 Jahren; Madox verſicherte oft, daß er, als er noch jung war, 1500 Guineen dafür gegeben haben würde. — Neun und funfzig Bände von Rymers Sammlung öffentlicher Schriften, die ſich auf die Geſchichte und Regierungsform Englands von 1115 bis 1698 beziehen (die nicht in ſeinen Foedera gedruckt ſind, von welchen man aber Band XVII. ein Verzeichnis findet) werden auf Befehl des Oberhauſes im brittiſchen Muſeum aufbewahret.

Franz Drake.

Mitglied der königlichen Geſellſchaft der Wiſſenſchaften, wie auch der Geſellſchaft der Alterthumsforſcher. Er war ein Chirurgus zu York, ein berühmter Alterthumskenner, und ward von Dr. Mead, Herrn Folkes, den beiden Gales und von den vornehmſten Mitgliedern der beiden gelehrten Geſellſchaften zu London ſehr wehrtgeſchätzt. Er gab heraus: Geſchichte und Alterthümer von York, in Folio 1736; ein Exemplar davon mit weitläuftigen handſchriftlichen Zuſätzen des Verfaſſers iſt jetzt in den Händen ſeines Sohnes, des Herrn Wilhelm Drake, Mitglied der Geſellſchaft

ſchaft der Alterthumsforſcher, und jetzt (1779) Pfarrer zu Iſlaworth in Middleſex, der ſich durch verſchiedene artige Aufſätze in der Archäologia IV. 143. V. 137. 379. bekannt gemacht hat, und ſeines Vaters Buch wieder herausgeben würde, wenn man die Kupferplatten dazu finden könnte; doch hat man jetzt Hofnung, daß dazu neue Platten werden verfertigt werden.

Samuel Knight.

Ward zu London 1674 gebohren, erhielt ſeinen erſten Unterricht in der Schule der Paulskirche, ſtudierte zu Cambridge, und ward, nachdem er Doctor der Gottesgelahrtheit geworden war, und verſchiedene andere Stellen bekleidet hatte, endlich Archidiakonus von Bercks. Er ſtarb 1746. Er gab heraus die Lebensbeſchreibungen vom Erasmus und vom Dechant Collet 1724. 1726 8vo. Er entwarf auch eine Lebensbeſchreibung vom Biſchof Patrick, die er dem berühmten Whiſton in der Handſchrift liehe.

Richard Rawlinſon.

Er war der Rechte Doctor, und Mitglied der königlichen Geſellſchaften der Wiſſenſchaften und der Alterthumsforſcher. Der letzteren, deren Mitglied er 1727 ward, vermachte er ein kleines freies Lehngut zu Fulham, unter der Bedingung, daß ſie, unter keinem Vorwand, und auf keine Weiſe, die damalige Anzahl von 150 Mitgliedern vermehren ſollte, die auswärtigen Ehrenmitglieder ausgenommen. Er vermachte ihr auch einen beträchtlichen Vorrath von Alterthümern. Allein da er, von der Geſellſchaft beleidigt zu

ſeyn,

seyn, sich einbildete, wiederrufte er durch ein Codicill alles, und schloß alle Mitglieder der beiden königlichen Gesellschaften von allem Antheil an seinen Legaten an Oxford aus, die sehr beträchtlich waren, und außer andern Merkwürdigkeiten eine Folge von Münzen der Päbste enthielten, die er für eine der vollständigsten Sammlungen in Europa hielt; nebst einer großen Menge von schätzbaren Handschriften, die nach seiner Anordnung fest verschlossen bleiben, und nicht eher geöfnet werden sollten, als sieben Jahre nach seinem Tode.

Dr. Taylor glaubte gewiß, daß er diese Vorsichtigkeit angewendet habe, um zu verhüten, damit der rechtmäßige Eigenthümer nicht das Seinige wiederfände. Er sagte voraus, daß Rawlinson sich kein Bedenken gemacht habe, alles, was man ihm brachte, aufzukaufen, und daß unter andern auch die Handschrift und das gedruckte Exemplar vom Demosthenes, das auf dem Wege verlohren gieng, dabey befindlich gewesen sey, und man den Zurückhalter, den er so klassisch verwünscht hatte, unter dem Raube finden würde. Die Handschrift gehörete dem Jacob Harris Esq. durch den sie nach Cambridge gesendet war; allein ich will mich der Worte Taylors selbst bedienen; „in „itinere, mala quorundam fide, interceptus est, et ex „eo tempore diu frustraque a me quaesitus; sive im„prudentia, sive consilio, et dedita opera sit discerp„tus. Hunc *si quis* adhuc, nec prece nostra nec pre„tio delinitus, domi in *pluteo concluserit*, vel quovis „modo *fraudem faxit*, *Deae Fidei sacer esto.*“

Rawlinson starb 1755; und in eben diesem Jahre ward sein Testament gedruckt, in welchem er einige Kollegien zu Oxford sehr gut bedacht hatte. Sein Leichnam (und zwar mit des Layers Kopf, der enthauptet war, in seiner rechten Hand) liegt zu Oxford begraben. Man kann Rawlinsons politische Grundsätze aus diesem besondern Umstande ersehen: Als

Layers

Layers Kopf vom Temple Bar durch den Wind abgeworfen war, ward er von einem Herrn in der Nachbarschaft aufgehoben, der denselben in einem öffentlichen Hause einigen Freunden zeigte, und unter dasselbe begraben ließ, wie man mir gewiß versichert hat. Da nun Rawlinson unterdessen nach diesem Kopfe geforscht, und ihn zu kaufen gewünscht hatte, so ward ihm statt des Layers ein andrer Kopf verkauft, den er als eine köstliche Reliquie aufbewahrete, und verordnete, daß er mit ihm in seiner Hand begraben würde.

Seine Sammlung von gedruckten Büchern und Kupferstichen ward 1756 durch eine Auction verkauft, die 50 Tage währete. Ein andrer Verkauf von kleinen Schriften, Kupferstichsammlungen ꝛc. geschahe im folgenden Jahre, und daurete 10 Tage; und bald darauf folgte noch ein dritter von 8 Tagen.

Wilhelm Richardson.

Dieser Gelehrte ward zu Wilshamsted in der Grafschaft Bedford, wo sein Vater, Samuel Richardson, Pfarrer war, 1698 gebohren. Er gab 1726 heraus: die Praelectiones Ecclesiasticae seines gelehrten Onkels, Johann Richardsons, der sich durch seine meisterhafte „Vertheidigung des Canons des Neuen Testaments," gegen die Angriffe Tolands in seinem Amyntor, bekannt gemacht hat. Im J. 1730 ließ er vier Predigten über die Nothwendigkeit der Offenbarung drucken. Da er auf Anrathen der Bischöfe Gibson und Potter an einer neuen Ausgabe des Godwin de Praesulibus arbeiten wollte, so begab er sich 1734 wegen der Bequemlichkeit der Bibliotheken nach Cambridge zurück, und ward 1735 Doctor der Gottesgelahrheit. Seine schätzbare Ausgabe von Godwin,

mit

mit einer Fortſetzung bis auf die gegenwärtigen Zeiten, machte er 1773 bekannt. Er bekleidete verſchiedene anſehnliche geiſtliche Stellen, und ſtarb 1775. Er war viele Jahre eine Zierde der Geſellſchaft der Alterthumsforſcher, und hinterließ in Handſchriften viele ſchätzbare Sammlungen, die ſich auf die Verfaſſung der Univerſität Cambridge bezogen; viele biographiſche Anekdoten, die vor einem Wercke, das er unter dem Titel: Athenae Cantabrigienſes, herausgeben wollte, vorhergehen ſollten, und ein eigenhändig geſchriebenes alphabetiſches Verzeichniß von allen Graduirten dieſer Univerſität vom Jahr 1500 bis 1735.

Thomas Tanner.

Dieſer trefliche Alterthumskenner war der Sohn eines Geiſtlichen gleiches Namens, und ward 1674 geboren. Nachdem er zu Oxford ſtudiret hatte, und 1694 ordinirt war, ward er zu verſchiedenen geiſtlichen Aemtern befördert, 1721 Archidiakonus von Norwich, 1724 Canonicus von Chriſt-Church, und 1732 Biſchof von St. Aſaph. Er ſtarb zu Oxford 1735.

Ehe er zwey und zwanzig Jahre alt war, gab er heraus; „Notitia Monaſtica, oder eine kurze Geſchichte „der Klöſter in England und Wallis,“ 1695 8. wovon aber 1751 eine neue Ausgabe in Folio mit vielen Zuſätzen von ſeinem Bruder, Johann Tanner, herauskam. Seine Bibliotheca Britannico-Hibernica, die ihn vierzig Jahre beſchäftigt hatte, erſchien 1743 in Folio, und ward von Wilkins beſorgt. Er hinterließ ſtarke Sammlungen zur Geſchichte der Grafſchaft Wilts, und weitläuftige Anmerkungen zu Richard Heggos Legenden des heiligen Cuthbert 1663. Seine ſehr großen und ſchätzbaren Sammlungen werden jetzt in der Bodlejiſchen Bibliothek zu Oxford aufbewahrt.

Johann Anſtis

Ward geboren zu St. Neots in Cornwallis 1669. Er ſtudierte zu Oxford 1685, und legte ſich hernach in dem Kollegium der Rechtsgelehrten zu London, der Mittel-Tempel genannt, auf die Rechtsgelehrſamkeit. In den J. 1702, 1703, 1704 war er ein Repräſentant im Unterhauſe für den Flecken St. Germain. Unter der Regierung der Königinn Anna ward er der erſte Herold, und in dieſem wichtigen Poſten ſtarb er 1744. Er gab heraus 1706 „einen Brief wegen der Ehrenſtelle eines Grafen-Marſchall" 8vo. 1720 „Die „Form der Einweihung eines Ritters vom Hoſenbande" 8vo. 1724 „Das Regiſter des Ordens vom Hoſen„bande, das man gemeiniglich das ſchwarze Buch „nennt, nebſt einer Probe von Lebensbeſchreibungen „der Ritter," 2 Bände folio; und 1725 „Einleitungs„Bemerkungen zu einem hiſtoriſchen Verſuch über den „Ritterorden von Bath" 4to. Dieſe ſollten zu einer Einleitung in die Geſchichte dieſes Ordens dienen, zu welcher die Geſellſchaft der Alterthumsforſcher Materialien zu ſammlen angefangen hatte. Seine Aſpiologia, oder Abhandlung über die Siegel in England, mit ſchönen Kupferſtichen, die zum Drucke faſt fertig war; und zwey Foliobände von Zeichnungen der Grabmäler, der ſteinernen Einfaſſungen, Kreutze und Kaſtelle in den drey Königreichen, nebſt vielen andern merkwürdigen Handſchriften, wurden in der Verſteigerung ſeiner Bücher 1768 vom Thomas Aſtle Esq. gekauft. Außer dieſen hinterließ er in Handſchriften zwey ſtarcke Foliobände über das Amt des erſten Herolds und der Herolde überhaupt; wie auch Denkwürdigkeiten von den Familien der Talbot, Carew, Granville und Courtney; ingleichen die Alterthümer von Cornwallien; ferner

ferner Sammlungen, die das Kirchſpiel Colton in der Grafſchaft Derby betreffen; und große Sammlungen von dem Kollegium aller Seelen zu Oxford.

Stephan Martin Leacke.

War der Sohn des Capitains Martin Leacke, und gieng durch die verſchiedenen Grade des Heroldsamts, bis er erſter Herold ward. Er war der erſte, der ausführlich über die engliſchen Müntzen ſchrieb; von ſeiner Nummi Britannici Hiſtoria, mit Kupferſtichen kamen zu London zwey Ausgaben, die erſte 1726 8vo, und die andere ſehr vermehrte 1745 8vo heraus. Er ließ 1750 drucken: „das Leben des Ritters Johann Leacke, Admirals der Flotte" ꝛc. von welchem nur 50 Exemplare abgezogen wurden. Von ſeinen „Statuten des Ordens des Hoſenbandes" 4to 1766 wurden auch nur 50 Exemplare gedruckt. Er ſtarb 1773.

Heinrich Hare, Lord-Baron von Colerane.

Dieſer gelehrte Herr ſtammte aus einer alten Familie ab, ward 1693 zu Blechingley in Surrey geboren, erhielt ſeinen erſten Unterricht zu Enfield, und ſtudierte zu Oxford. Von ihm erſchien ein lyriſches Gedicht in den Academiae Oxonienſis Comitia Philologica 1713. Er war in den gelehrten Sprachen, beſonders in der griechiſchen, ſehr erfahren, und in der bürgerlichen und kirchlichen Geſchichte vorzüglich bewandert. Er machte die Reiſe durch Italien dreymal; das zweytemal mit dem Dr. Conyers Middleton 1723. Auf dieſen Reiſen machte er eine herrliche Sammlung von Kupferſtichen und Zeichnungen aller Alterthümer, Gebäude

Johann Anſtis

Ward geboren zu St. Neors in Cornwallis 1669. Er ſtudierte zu Oxford 1685, und legte ſich hernach in dem Kollegium der Rechtsgelehrten zu London, der Mittel-Tempel genannt, auf die Rechtsgelehrſamkeit. In den J. 1702, 1703, 1704 war er ein Repräſentant im Unterhauſe für den Flecken St. Germain. Unter der Regierung der Königinn Anna ward er der erſte Herold, und in dieſem wichtigen Poſten ſtarb er 1744. Er gab heraus 1706 „einen Brief wegen der Ehrenſtelle eines Grafen-Marſchall" 8vo. 1720 „Die „Form der Einweihung eines Ritters vom Hoſenbande" 8vo. 1724 „Das Regiſter des Ordens vom Hoſen„bande, das man gemeiniglich das ſchwarze Buch „nennt, nebſt einer Probe von Lebensbeſchreibungen „der Ritter," 2 Bände folio; und 1725 „Einleitungs„Bemerkungen zu einem hiſtoriſchen Verſuch über den „Ritterorden von Bath" 4to. Dieſe ſollten zu einer Einleitung in die Geſchichte dieſes Ordens dienen, zu welcher die Geſellſchaft der Alterthumsforſcher Materialien zu ſammlen angefangen hatte. Seine Aſpiologia, oder Abhandlung über die Siegel in England, mit ſchönen Kupferſtichen, die zum Drucke faſt fertig war; und zwey Foliobände von Zeichnungen der Grabmäler, der ſteinernen Einfaſſungen, Kreutze und Kaſtelle in den drey Königreichen, nebſt vielen andern merkwürdigen Handſchriften, wurden in der Verſteigerung ſeiner Bücher 1768 vom Thomas Aſtle Esq. gekauft. Außer dieſen hinterließ er in Handſchriften zwey ſtarcke Foliobände über das Amt des erſten Herolds und der Herolde überhaupt; wie auch Denkwürdigkeiten von den Familien der Talbot, Carew, Granville und Courtney; ingleichen die Alterthümer von Cornwallien;

ferner

ferner Sammlungen, die das Kirchſpiel Coſton in der Grafſchaft Derby betreffen; und große Sammlungen von dem Kollegium aller Seelen zu Oxford.

Stephan Martin Leacke.

War der Sohn des Capitains Martin Leacke, und gieng durch die verſchiedenen Grade des Heroldsamts, bis er erſter Herold ward. Er war der erſte, der ausführlich über die engliſchen Müntzen ſchrieb; von ſeiner Nummi Britannici Hiſtoria, mit Kupferſtichen kamen zu London zwey Ausgaben, die erſte 1726 8vo, und die andere ſehr vermehrte 1745 8vo heraus. Er ließ 1750 drucken: „das Leben des Ritters Johann Leacke, Admirals der Flotte" ꝛc. von welchem nur 50 Exemplare abgezogen wurden. Von ſeinen „Statuten des Ordens des Hoſenbandes" 4to 1766 wurden auch nur 50 Exemplare gedruckt. Er ſtarb 1773.

Heinrich Hare, Lord-Baron von Colerane.

Dieſer gelehrte Herr ſtammte aus einer alten Familie ab, ward 1693 zu Blechingley in Surrey geboren, erhielt ſeinen erſten Unterricht zu Enfield, und ſtudierte zu Oxford. Von ihm erſchien ein lyriſches Gedicht in den Academiae Oxonienſis Comitia Philologica 1713. Er war in den gelehrten Sprachen, beſonders in der griechiſchen, ſehr erfahren, und in der bürgerlichen und kirchlichen Geſchichte vorzüglich bewandert. Er machte die Reiſe durch Italien dreymal; das zweytemal mit dem Dr. Conyers Middleton 1723. Auf dieſen Reiſen machte er eine herrliche Sammlung von Kupferſtichen und Zeichnungen aller Alterthümer, Gebäude

und Gemälde in Italien, die nach ſeinem Tode dem Corpus Chriſti Kollegium zufielen. Die Achtung, in welcher er bey den Gelehrten in Italien ſtand, verſchaften ihm die Aufnahme in die Republica litteraria di Arcadia, und die vertraute Freundſchaft des Marquis Scipio Maffei, der ihn hernach auf ſeinem alten Gute und Landſitze zu Tottenham in Midleſex beſuchte. Er ſtarb zu Bath 1749. Seine ſehr ſchätzbare Sammlung von Kupferſtichen, die ſich auf engliſche Alterthümer bezogen, wurden von der Geſellſchaft der Alterthumsforſcher erſtanden.

Alexander Gordon.

Er war von Geburt ein Schottländer, ein vortreflicher Zeichner, und ein guter Grieche. Viele Jahre hielt er ſich in Italien auf, beſuchte die meiſten Gegenden dieſes Landes, und hatte auch Frankreich, Deutſchland ꝛc. durchgereiſet. Er war Sekretär bey der Geſellſchaft zur Aufmunterung der Gelehrſamkeit, und hernach auch bey der ägyptiſchen Clubbe, die aus Herren, die Egypten beſucht hatten, z. B. dem Lord Sandwich, Dr. Shaw, Dr. Pococke ꝛc., beſtand. Dem Dr. Stukeley folgte er in dem Sekretariat bey der antiquariſchen Geſellſchaft, das er 1741 niederlegte. Er begab ſich hierauf mit dem Gouverneur Glen nach Carolina, woſelbſt er ein Stück Landes erhielt, verſchiedene Aemter bekleidete, und endlich als Friedensrichter ſtarb. Seine Schriften ſind 1. Itinerarium ſeptentrionale, oder eine Reiſe durch „die meiſten Gegenden der Grafſchaften von Schott„land, in zwey Theilen, mit 66 Kupferplatten". London 1726 fol. 2. „Zuſätze und Verbeſſerungen, „oder Supplement zu dem Itinerarium Septentrionale;

„enthal-

„enthaltend verſchiedene Abhandlungen über römiſche „Alterthümer und Beſchreibungen derſelben, die ſeit „der Herausgabe des beſagten Itinerarium in Schott„land entdeckt worden. Nebſt Bemerkungen über an„dre alte Denkmäler, die man in dem mitternächtigen „Theile von England gefunden, und nie vorher bekannt „gemacht hat". London 1732 fol. Von dieſem Itinerarium nebſt dem Supplemente ward in Holland 1733 eine lateiniſche Ueberſetzung veranſtaltet. 3. Die „Lebensbeſchreibungen vom Pabſt Alexander VI. „und ſeinem Sohne Cäſar Borgia, enthaltend die „Kriege unter denen Regierungen der Könige Carls VIII. „und Ludwigs XII. von Frankreich; und die vornem„ſten Begebenheiten und Staatsveränderungen in Ita„lien, von 1492 bis 1516. Nebſt einem Anhange „von Originalſchriften, auf welche man ſich in dem „Werke beziehet ꝛc." London 1729 fol. 4. Eine voll„ſtändige Geſchichte der alten Amphitheater, beſonders „in Rückſicht auf die Architectur dieſer Gebäude, und „vorzüglich des zu Verona, von dem Marquis Scipio „Maffei; aus dem italiäniſchen überſetzt" 1730 8vo. Hernach kam davon eine vermehrte Ausgabe heraus. 5. „Ein Verſuch zur Erklärung der hieroglyphiſchen „Figuren auf dem Sarge der alten Mumie, die dem „Capitän W. Lathimullier gehöret". London 1737 fol. mit Kupfern. 6. „Fünf und zwanzig Kupfer von „alten egyptiſchen Mumien und andern egyptiſchen Al„terthümern in England". 1739 fol.

Robert Ainsworth.

Dieſer Gelehrte ward zu Woodyale unweit Manchester 1660 geboren, und zu Bolton erzogen, woſelbſt er hernach eine Schule anlegte. Einige Jahre

nachher kam er nach London, und ward Ohnlehrer einer großen Penſionsanſtalt, wo er 1698 eine kurze Abhandlung über den gramatiſchem Unterricht ſchrieb, den er 1736 8vo aufs neue herausgab, unter dem Titel: „Die natürlichſte und leichteſte Art des Unterrichts, „durch welche man eine häusliche Erziehung den Aeltern minder läſtig, und den Kindern leichter und vortheilhafter machen kann. Durch welche Methode ſie „in zwey Jahren, nicht nur in Sprachen, ſondern auch „in Künſten und Wiſſenſchaften ſehr weit kommen können". Ainsworth zog bald darauf nach Hackney, und nach andern Flecken nahe bey London, wo er mit großem Ruhm lehrete, bis er, nachdem er ein ziemliches Vermögen erworben hatte, ſich entſchloß, ſein Leben ruhig zuzubringen. Da man 1714 einigen von den vornehmſten Buchhändlern zu verſtehen gegeben hatte, daß es an einem neuen kurzgefaßten engliſchen und lateiniſchen Wörterbuche, nach einem dem Theſaurus des Fabers ähnlichen Plane, ſehr fehle, ſo hielt man unſern Ainsworth für den rechten Mann zur Ausführung dieſer langen und beſchwerlichen Arbeit, und wie gut er ſie ausgeführt habe, iſt durch die neun Auflagen ſeines Werks hinlänglich bewieſen worden. Er war Verfaſſer 1. von der vorerwähnten grammatiſchen Abhandlung, 1698. 1736. 2. „Monumenta „Vetuſtatis Kempiana, ex vetuſtis ſcriptoribus illuſtrata, eosque viciſſim illuſtrantia, in duas partes diviſa: „quarum altera mumias, ſimulacra, ſtatuas, ſigna, „luces, inſcriptiones, vaſa, lucernas, amuleta, lapides, gemmas, annulos, fibulas, cum aliis veterum reliquiis; altera nummos, materia modoque diverſos continet," 1720 8vo. Der größte Theil dieſer Sammlung war vom Johann Gailhard, der Hofmeiſter bey dem erſten Lord Carteret war, angeſchaft, und hernach dieſem Lord für ein Jahrgeld von 200 Pfund verkauft worden. Nach dem Tode dieſes Lords

1695

1695 kaufte Johann Kemp einen beträchtlichen Theil dieſer Sammlung, daher ſie hier den Namen monumenta Kempiana erhalten hat, 3. „Ἰονιον, ſive ex veteris Monumenti Iſiaci Deſcriptione Iſidis Delubrum „reſeratum“ 1729. 4to. 4. De Clipeo Camilli antiquo, operis elegantiſſimi, et cum per tot ſecula duraverat, integritatis plane mirandae, e reliquiis Muſei Woodwardiani, apud Cl. V. Ric. King, trib. mil. „aſſervato, Diſſertatio. Praemittitur ejusdem monumenti argumentique limbo inſculpti deſcriptio“ 1734. 4. u. 5. „Theſaurus linguae latinae compendiarius: „oder ein kurzgefaßtes Wörterbuch der lateiniſchen „Sprache; das vornemlich zum Gebrauch der brittiſchen Nation beſtimmt iſt“ 1736. 4to. „Als an „dieſem Werke gearbeitet ward, war die Ausführung „deſſelben mit ſo vielen Schwierigkeiten verbunden, daß „es eine Zeitlang ſehr langſam von Statten gieng, und „einige Jahre gänzlich unterdrückt ward. Allein hernach ward ich, wegen Ainsworths hohen Alter, „und wegen ſeiner Augenkrankheit erſucht, dieſes Wörterbuch aufs neue durchſehen zu helfen, und auf ſeine „und der dabey intereßirten Buchhändler Bitte ließ ich „mich dazu bewegen, nachdem etwa ein Dutzend Bogen abgezogen waren“. S. die Vorrede zur zweyten Ausgabe, die 1746 vom Dr. Samuel Patrick beſorgt ward, mit vielen Zuſätzen und Verbeſſerungen, zu welchen Ainsworth das Seinige beygetragen hatte, welches auch vom Dr. Ward, der ſchon bey der erſten Ausgabe Hülfe geleiſtet hatte, geſchehen war. — Da nun Dr. Patrick bald darauf ſtarb, ſo kam die dritte Ausgabe 1751 unter Kimbers Aufſicht, mit wenigen oder gar keinen Veränderungen, heraus. Hierauf erfolgte 1752 eine Ausgabe in zwey Foliobänden, ſehr verbeſſert von Wilhelm Young, einem Manne, der ſeinen beyden Vorgängern ſehr überlegen war, und deſſen Geſchicklichkeit ihn, wenn er hätte allen erforderlichen Fleiß anwenden können,

nen, in den Stand geſetzt haben würde, ein beſſeres lateiniſches Wörterbuch zu liefern, als irgend eines, das je erſchienen war. (Von Young muß ich noch hier bemerken, daß er der leibhaftige Pfarrer Adams vom Fielding war.) — Eine Ausgabe in zwey Octavbänden kam 1758 unter der Aufſicht des Herrn Thomas heraus, der auch eine vierte Ausgabe in 4to 1761 verbeſſerte. Im J. 1773 verbeſſerte der ſehr gelehrte Dr. Morell, in einem Alter von 70 Jahren, eine Ausgabe dieſes Wörterbuchs. Dies war die fünfte Ausgabe in 4to. Im J. 1774 kam auch eine Octave Ausgabe in einem Bande zum Vorſchein, und jetzt (1780) arbeitet man an einer Quartausgabe.

Aus einer authentiſchen Schrift, unter dem Titel: „eine Berechnung der Unkoſten für Vermehrung und „Verbeſſerung verſchiedener Bücher" 1776 fol. erhellet, daß Ainsworth für die erſte Ausgabe ſeines Wörterbuchs 666 Pf. Sterling erhielt. Für die zweyte Ausgabe ward den Executoren ſeines Teſtaments 250 Pfund, dem Dr. Patrick 101 Pf. dem Dr. Ward 26 Pf. ausgezahlt. Kimber erhielt 20 Guineen für die Verbeſſerung der dritten Ausgabe, und Young 184 Pf. für ſeine Vermehrungen in der Folioausgabe. Ueberdies waren von den Buchhändlern die Summen von 218 Pf. an den Dr. Morell für die Verbeſſerung des Ainsworth, und von 262 Pf. an Herrn Thomas ausgezahlt worden. — Aus eben dieſer Schrift erhellet, daß Dr. Patrik 40 Pfund, Young 50 Guineen, und Morell 200 Guineen, für die Verbeſſerung des Hederichſchen griechiſchen Wörterbuchs erhalten haben.

Ainsworth hatte auch ein Talent zur lateiniſchen und engliſchen Poeſie, und in beyden Sprachen ſind einige einzelne Gedichte von ihm gedruckt worden. In den letztern Jahren ſeines Lebens pflegte er oft die Buden kleiner Trödeler in allen Gegenden der Stadt durch-

Nachzusuchen, hiedurch erhaschte er oft alte Münzen und andere schätzbare Merkwürdigkeiten um einen geringen Preis, und gelangte zum Besitz einer sehr schönen Sammlung von englischen Münzen. Er starb zu London 1743, im 83sten Jahre seines Alters.

Der Ritter Andreas Fountaine.

Dieser Herr war von einer sehr alten Familie in Norfolk. Er ward als ein Student vom zweyten Range im Christchurch-Kollegium zu Oxford, unter der Aufsicht des berühmten Aufmunterers der Gelehrsamkeit, Dr. Aldrich, erzogen. Zu gleicher Zeit studierte er unter dem Dr. Hickes die angelsachsische Sprache und Alterthümer, von welchen er in Hickes's Thesaurus eine Probe unter dem Titel herausgab: „Numismata „Anglo-Saxonica et Anglo-Danica breviter illustrata „ab Andr. Fountaine eq. aur. et aedis Christi Oxon. „Alumno. Oxon. 1705", in welchem Jahre Hearne seine Ausgabe des Geschichtschreibers Justinus ihm zueignete. Vom Könige Wilhelm ward er in den Ritterstand erhoben, und durchreisete die meisten Länder von Europa, wo er sich eine große und schätzbare Sammlung von Gemälden, alten Bildsäulen, Münzen und Inschriften anschafte. Als er sich in Italien aufhielt, erlangte er eine genaue Kenntniß von alten Kunstwerken, daß die Verkäufer der Alterthümer ihn nicht betrügen konnten. Im J. 1709 übte er seine Beurtheilung und Einbildungskraft in Verschönerung des Mährchen von der Tonne mit Zeichnungen, die der vortreflichen Satyre, die sie erklärten, fast gleich kamen. Um diese Zeit genoß er die Freundschaft der berühmtesten schönen Geister, und besonders Swifts, der seiner in dem Journal an Stella wiederholentlich in Ausdrücken voller Hochachtung gedenkt. Als

Fountaine im December 1710 von seinen Aerzten aufgegeben war, besuchte ihn Swift, weissagte seine Genesung, und freuete sich darüber; ob er gleich witzig sagte; „ich habe durch seine Genesung ein Vermächtniß verlohren; denn er hat mir gesagt, daß er mir „eine Schilderey und einige Bücher ꝛc. vermacht habe.

Fountaine war Unterkammerherr bey der Königinn Caroline, als sie noch Prinzeßinn von Wallis, und auch nachdem sie Königinn geworden war, wie auch Lehrer des Prinzen Wilhelm. Durch seine Geschicklichkeit schafte er die beträchtlichsten Kunstkabinette in England, zu seinem eigenen nicht geringen Vortheil an; denn er war ein vollkommener Kenner der alten sowohl als neuen Münzen. Im J. 1727 ward er zum Münzwardein ernannt, welches Amt er bis an seinen Tod bekleidete, der 1753 erfolgte. Zu Narford in Norfolk hatte er einen herrlichen Landsitz und auch ein Haus, in welchem er eine schöne Sammlung von altem Porzellan, eine schätzbare Bibliothek, und einen vortreflichen Vorrath von Gemälden, Münzen und vielen andern seltenen Stücken des Alterthums aufbewahrte. Unter den Bildnissen in der Bibliothek waren auch die von Titian, Aretin, Inigo Jones, Palladio, Laniere, Rembrandt, Cornelius Janſen, W. Shakeſpeare, Ben Jonſon, Waller, Cowley, Buttler, C. Cotton, Dr. Aldrich, Graf von Montroß, Guſtav Adolph, Pabſt Alexander VII. Printz Ruprecht, der Ritter Kenelm Digby, Ritter Johann Maynard, Admiral Blake, Dr. Prideaux, Dr. Pococke, Cardinal Mazarin, Marſchall Türenne, Herzog von Devonſhire, Erzbiſchof Tillotſon, Graf von Pembroke, Dr. Wallis, Mead, Radcliffe. Unter den Alterthümern war eine römiſche Vaſe von Bronze, die man bey Narford, wo die Römer eine Station gehabt haben ſollen, ausgegraben hatte. Man zeigte auch daſelbſt

zwey

zwey ſchöne Grabkaſten von weißem Marmor, die zu Rom ausgegraben, und zierlich ausgehauen waren, mit der Innſchrift:

D. M. Servilio.
Fortunato
Servillia. Atticilla.
Patrono. B. M. Fecit.

D. M.
Flavius. Caſtus. Curator. Eques. Sing.
Aucenn. Vixit. Ann. XXXVIII.
A - - Ti. Cuſt. Swerini. C. Domitius.
Aſclepius. H. B. M. F.

Viele von ſeinen Miniaturgemälden verlohr Fountaine durch eine Feuersbrunſt.

Johann Locker.

Johann Locker Eſq. wird vom Dr. Ward als ein Herr beſchrieben, der wegen ſeiner Kenntniſſe in den ſchönen Wiſſenſchaften ſehr geſchätzt ward. Er war in der griechiſchen Sprache, beſonders in der neuern, ſehr bewandert, die er durch einen Zufall gelernt hatte; denn als er an einem Abend nach Hauſe gehen wollte, ward er von einem armen griechiſchen Matroſen vom Archipel, der ſich auf den Straßen von London verirrt hatte, in der neuern griechiſchen Sprache angeredet. Er nahm ihn mit ſich nach ſeinem Hauſe, wo er fünf oder ſechs Jahre ſein Bedienter war, und von ihm lernte er dieſe Sprache ſo gut, daß er ſie fließend ſchreiben konnte. Er ſtarb 1760. In der Vorrede zur vollſtändigen Ausgabe der Werke Bacons, die Birch und Mallet beſorgt haben in 5 Quartbänden 1765, wird von den Vorzügen dieſer Ausgabe vor allen andern geſagt, „daß man ſie vornemlich den zweyen nun „verſtorbenen Herrn Robert Stephens Eſq. königli„chem

„chem Hiſtoriograph, und Johann Locker Eſq. Mit„glied der Geſellſchaft der Alterthumsforſcher, zu dan„ken habe, welche beyde des Lord Bacons Schriften „zu ihrem beſondern Studium gemacht, und einen vor„züglichen Fleiß daran gewendet hätten, aus origina„len oder authentiſchen Handſchriften, und aus den „erſten und beſten Ausgaben, alle ſeine Werke, die „bereits herausgekommen waren, zu verbeſſern, und „denſelben ſolche, die man habe entdecken können, und „die vorher nie das Licht geſehen hatten, zuzufügen. „Stephens ſtarb 1732, und ſeine Papiere kamen in „Lockers Hände, deſſen Tod die Welt verhinderte, die „Früchte ſeiner Arbeit zu genießen, doch hatte er ſeine „Verbeſſerung des vierten Bandes von Blackburns „Ausgabe, der die Rechtsabhandlungen, Briefe ꝛc. „enthält, ſchon wirklich vollendet. Nach ſeinem Tode „wurden ſeine Sammlungen, ſammt denen von Ste„phens, vom Dr. Birch gekauft".

Franz Wiſe.

Er war Mitglied der Geſellſchaft der Alterthumsfor„ſcher, und ward 1695 geboren. Er ſtudierte zu Ox„ford, ward ein Gehülfe des Dr. Hudſons bey der Bodlejiſchen Bibliothek, erhielt die Pfarre von Elles„field in der Grafſchaft Oxford 1726, und die von Ro„therfield-Grays in eben dieſer Grafſchaft 1745. Im J. 1728 ward er zum Aufſeher über die Archive, und 1748 zum Radcliffiſchen Bibliothekar ernannt. Seine Schriften ſind 1. „Annales Alfredi magni, Oxon. „1728 8vo. 2. Ein Brief an den Dr. Mead, ei„nige Alterthümer in der Grafſchaft Bercks betreffend, „Oxford 1738. 4to. 3. Fernere Bemerkungen über „das weiße Pferd und andre Alterthümer in der Graf„ſchaft

„ſchaft Bercks; nebſt einer Nachricht von dem Whi„teleaf-creuß in der Grafſchaft Buckingham, wie auch „von dem rothen Pferde in der Grafſchaft Warwick, „und von andern dergleichen Denkmälern, Oxford „1742. 4to.“ Im J. 1750 gab er heraus: „Catalo„gus nummorum antiquorum in ſcriptis Bodlejanis re„conditorum, cum commentario,“ mit Kupferſtichen von vielen dieſer Münzen, fol. Im J. 1758 „Un„terſuchungen über die erſten Einwohner, Sprachen ꝛc. „von Europa.“ 4to. Im J. 1764 „Bemerkungen „über die Geſchichte und Chronologie der fabelhaften „Zeitalter“. 4to. Nachdem er lange mit dem Podagra behaftet geweſen war, ſtarb er zu Ellesfield 1767, 72 Jahre alt.

George North.

Der Sohn eines Bürgers und Zinngießers zu London, der ſich durch ſeinen Fleiß ein ziemliches Vermögen erworben hatte, ward 1707 geboren, erhielt ſeinen erſten Unterricht in der Schule der Paulskirche, und begab ſich hierauf 1725 nach Cambridge. Im J. 1729 ward er zum Diakonus ordinirt, und verſahe die Pfarre von Codicote in der Grafſchaft Hertford, die er auch 1743 erhielt. Ohne ſeinen Namen gab er 1741 heraus: „eine Antwort auf die ſchändliche Schrift, unter „dem Titel: Entdeckung der Unverſchämtheit und des „Betrugs der neuen Antiquarier“. Die Schrift empfahl ihn nicht nur der Achtung des Mannes, (des vorhergehenden Franz Wiſe) deſſen Sache er (ob er ihm gleich damals noch völlig unbekannt war) ſich ſo edelmüthig angenommen, und ſo geſchickt vertheidigt hatte, ſondern auch verſchiedener vornehmen Mitglieder der Geſellſchaft der Alterthumsforſcher, zu deren Mitglied

Mitglied er bald darauf aufgenommen ward. In den Jahren 1742 und 1755 verfertigte er die Verzeichnisse von des Grafen von Oxford und Dr. Mead Münzen, die öffentlich verkauft werden sollten. Da Herr Carl Clarke herausgegeben hatte: „einige Muthmaſsungen, betreffend eine sehr alte Münze, die neuerlich „zu Eltham in Kent gefunden worden, darinn man sich „bemühet, dieselbe zu dem Platze, den sie in der Schatz„kammer der englischen Münzen verdient, wieder her„zustellen, und zu beweisen, daß sie eine Münze Ri„chards I. Königs von England sey. Welchen noch „beygefügt sind einige Anmerkungen über eine Abhand„lung über Oriuna, die vermeintliche Gemalin des „Carousius, und über die darinn erwähnten römi„schen Münzen, London 1752, 4to"; so gab North heraus: Bemerkungen über einige Muthmaſsungen ꝛc. „darinn gezeigt wird, daß die darinn behauptete Mey„nung unwahrscheinlich sey, und die dafür angeführte „Gründe unbeweisend seyen, und nicht zur Sache ge„hören." London 1752 4to. In diesen Bemerkungen betrachtete er weitläuftig den Münzfuß und die Reinigkeit des ältesten englischen Geldes, den Zustand der Münzen, und den Anfang des Sterlinggeldes, aus den öffentlichen Urkunden. Niemand schickte sich zu dieser Arbeit besser als North, der, durch seine genaue Freundschaft mit Holmes und Folkes, mit den Urkunden, mit dem ganzen Zustande und der Geschichte der englischen Münzen vollkommen bekannt ward. Er schrieb: „eine Tabelle von den englischen Silbermün„zen seit der [illegible]manniſchen Eroberung bis zur Repu„blik, mit Anmerkungen"; von welcher jetzt (1780) eine Abschrift des Herrn Tutel anzutreffen ist. Er fieng auch an Anmerkungen über die Münzen Heinrichs III. und stach zu diesem Werke wirklich zwey Platten, die aber nie bekannt gemacht, sondern nur Proben davon unter seine Freunde ausgetheilt wurden. Nachdem

er

er ordinirt war, hielt er ſich vornemlich zu Coddicote auf, ohne eine andere Beförderung zu ſuchen, obgleich ſeine Pfarre ihm jährlich nur 80 Pfund eintrug. Er ſtarb 1772, nachdem er eben ſein 65ſtes Jahr zurückgelegt hatte. Zu einer Geſchichte der Geſellſchaft der Alterthumsforſcher hatte er vieles geſammlet und zubereitet; allein bey einem Anfall von Krankheit, die er tödtlich zu ſeyn glaubte, verbrannte er dieſe nebſt andern ſchätzbaren Sammlungen. Seine Bibliothek und Sammlung von engliſchen Münzen vermachte er dem Dr. Askew.

Wilhelm Cowper.

Doctor der Arzneykunde, und Mitglied der Geſellſchaft der Alterthumsforſcher. Er practiſirte viele Jahre mit großem Ruhm zu Cheſter. Er gab heraus: „Einen kurzen Auszug aus dem Leben der heiligen Werburgh, nebſt einer hiſtoriſchen Nachricht von den Bildern auf ihrem Schirme in dem Chore von Cheſter, geſammlet aus alten Chronicken und Schriftſtellern, von einem Bürger zu Cheſter ꝛc.“ 1749. 4to Durch dieſen Verſuch in der Alterthumskunde, den er aus einer Handſchrift des Stone, der Canonicus dieſer Kirche geweſen war, geſtohlen haben ſoll, erregte er ein großes Geſchrey gegen ſich. Er war auch Verfaſſer von „Il Penſeroſo: eine Abendbetrachtung auf dem Johanneskirchhofe zu Cheſter. Eine Rabſodie die vor mehr als zwanzig Jahren geſchrieben war, und nun mit hiſtoriſchen und erläuternden Anmerkungen herausgegeben wird“. London 1767. 4to. Er ſtarb 1767, als er eben ſeiner Vaterſtadt ein Denkmal errichten wollte.

Thomas

Thomas Birch.

Dieſer trefliche hiſtoriſche und biographiſche Schriftſteller ward 1705 zu London geboren. Seine Aeltern waren beyderſeits Quaker, und ſein Vater, Joſeph Birch, trieb das Gewerbe eines Caffeemühlenmachers. Dieſer wünſchte ſeinen Sohn zu ſeiner Handthierung zu erziehen; allein die Neigung des Jünglings zum Studieren war ſo ſtarck, daß er ſeinen Vater inſtändigſt bat, ihn dieſer Neigung folgen zu laſſen, und ihm verſprach, daß er, in dieſem Falle, für ſich ſelbſt ſorgen würde. Die erſte Schule die er beſuchte, war die zu Hemel-Hemſtad in der Grafſchaft Hertford, bey welcher Johann Owen, ein eifriger Quacker, als Lehrer ſtand, dem hernach unſer Birch als Unterlehrer einige Hülfe leiſtete. Die nächſte Schule, die er beſuchte, ward zu London von einem gewiſſen Welby gehalten, der nie auf einmal mehr als acht bis zehen Schüler hatte, die er in anderthalb Jahren in der lateiniſchen Sprache zu unterrichten ſich anheiſchig machte. Bey dieſem war Birch ebenfalls ein Unterlehrer, ſo wie er es auch bey Boſſe, dem berühmten Quacker, war, der die nachgelaſſenen Werke von Claridge herausgab. Birch ſoll hierauf mit dem Dechant Smedley nach Irland gereiſet ſein, allein in welchem Jahre dieſes geſchehen ſey, und wie lange er ſich bey demſelben aufgehalten habe, kann man nicht mit Gewißheit beſtimmen. Von dieſem Smedley iſt noch zu bemerken, daß er 1728 herausgab: „eine Probe von einer „allgemeinen Ueberſicht aller berühmten Schriftſteller „über die heilige Schrift; beſtehend aus einer Samm„lung von Abhandlungen, Erklärungen und Meynun„gen der Gelehrten zu allen Zeiten über ſchwere und „dunkle Stellen der Bibel, nebſt Anführung alles deſſen,

„was

„was in weltlichen Verfassern anzutreffen ist, und zum „bessern Verstehen derselben etwas beytragen kann.“ Dieses weitläuftige Werk sollte aus zwey starcken Foliobänden bestehen. Wäre es zu Stande gekommen, so kann man sicher vermuthen, daß Birch dabey ein Gehülfe gewesen seyn würde.

Birch war in seinem Fleiße unermüdet, und entzog seinem Schlafe manche Stunden, um seine Kenntnisse zu vermehren. Durch seinen unabläßigen Fleiß ward er, ob er gleich nicht das Glück gehabt hatte auf Universitäten erzogen zu werden, bald in den Stand gesetzt, sich in der englischen bischöflichen Kirche ordiniren zu lassen, zum größten Erstaunen seiner Bekannten. Man weiß nicht recht genau, um welche Zeit sich diese Begebenheit ereignet habe; es muß aber doch schon um das J. 1728 geschehen sein. In eben diesem Jahre heyrathete er die Tochter des Herrn Cox, eines Geistlichen, dessen Gehülfe er war; allein sein Glück war von keiner langen Dauer, und er verlor seine Gattin schon im ersten Jahre ihres Ehestandes. In der „auserlesenen Sammlung von Gedichten“ 1780, Vol. V. p. 258 findet man von Birch eine Elegie, unter dem Titel: „Verse über den Tod einer geliebten Gattin“. Im J. 1732 ward er der Freundschaft und Gewogenheit des Großkanzlers Hardwicke, damaligen Generaladvocaten, empfohlen, und diesem edlen Herrn, wie auch dem gegenwärtigen Grafen von Hardwicke, hat er alle seine Beförderungen zu danken. Zuerst erhielt er durch ihn die Pfründe von Ulting in der Grafschaft Esser. Im J. 1734 ward er zum Hauskapellan des unglücklichen Grafen von Kilmarnek, der 1746 enthauptet ward, ernennt. Die königliche Gesellschaft der Wissenschaften wählte ihn 1734 zu ihrem Mitgliede, und im folgenden Jahre geschahe dieses auch von der Gesellschaft der Alterthumsforscher, deren Director er hernach ward, und bis an seinen Tod blieb. Schon

vorher hatte das Marſchallskollegium zu Aberdeen ihm die Würde eines Magiſters der freyen Künſte durch ein Diploma ertheilt. Durch die Bemühung des Lords Hardwicke erhielt er 1743 die Oberpfarre von Landewy Welfrey in der Grafſchaft Pembrocke, die mit keiner Arbeit verbunden war, und 1744 ward er auf gleiche Weiſe zu der Oberpfarre von Sibington St. Peters in der Grafſchaft Glouceſter befördert. Man findet aber keine Spuren, daß er von dieſer Stelle Beſitz genommen, und es iſt in der That wahrſcheinlich, daß er dieſelbe bald darauf für eine andre verlaſſen habe, die ſeiner Neigung und gelehrten Beſchäftigung angemeſſener war, denn in eben dieſem J. 1744 gelangte er zu den vereinigten Pfarren von St. Michael und St. Mary Staining in London, und 1746 zu zweyen noch beſſern. Im Januar 1752 ward er an die Stelle des verſtorbenen Dr. Cromwell Mortimer, zu einem der Sekretarien der königlichen Geſellſchaft der Wiſſenſchaften erwählt, und 1753 ernannte ihn das Marſchallskollegium zu Aberdeen zum Doctor der Gottesgelahrtheit, welche Würde ihm in eben dieſem Jahre vom Erzbiſchof Herring ertheilt ward. Er war einer von den Aufſehern des brittiſchen Muſeums, welche Ehre er vermuthlich dem gegenwärtigen Grafen von Hardwicke zu dancken hatte, ſo wie auch ſeine letzte Beförderung zur Oberfarre von Depden in Eſſex. Gegen das Ende ſeines Lebens ward er Hofprediger der Prinzeßin Amalia. Im J. 1765 legte er ſein Sekretariat bey der königlichen Geſellſchaft nieder, und hatte den Dr. Morton zum Nachfolger.

Da ſeine Geſundheit um dieſe Zeit abnahm, ſo ward ihm zu ſeiner Wiederherſtellung das Reiten verordnet, weil er aber ein ſchlechter Reiter war, und den 9ten Januar 1766 ausritt, ſo ward er, auf dem Wege zwiſchen London und Hampſtead, unglücklicher-

Weiſe

Weise vom Pferde geworfen, und blieb todt auf der Stelle, im 61sten Jahre seines Alters.

Birch war bey seinen Lebzeiten gegen seine Verwandten sehr freygebig gewesen, und da keine von seinen nächsten Verwandten bey seinem Tode am Leben waren, so vermachte er seine Bibliothek und Handschriften, nebst seinem 1735 gemahlten Bildnisse, und allen seinen andern Gemälden und Kupferstichen, über welche er durch seinen letzten Willen nicht anderweitig disponirt hatte, dem brittischen Museum. Das übrige seines Vermögens, das sich nicht über 500 Pf. belief, ließ er sicher unterbringen, damit von den einlaufenden Zinsen die Besoldungen der drey Unterbibliothekaren vermehrt werden mögten, und so bewieß er bey seinem Tode, wie er bey seinem ganzen Leben gethan hatte, seine große Achtung für Gelehrsamkeit, und wie sehr er nützliche Kenntnisse zu befördern wünschte.

Seine Schriften sind folgende: 1 „Das allgemeine historische und kritische Wörterbuch," enthaltend eine neue Uebersetzung vom Bayle, mit Einrückung verschiedener tausend neuer Lebensbeschreibungen. Birchs Gehülfen bey diesem Unternehmen waren Johann Peter Barnard, Johann Lockman und George Sale. Das ganze Werk kam in zehen Foliobänden heraus, der erste 1734, der zweyte und dritte 1735, der vierte 1736, der fünfte 1737, der sechste und siebente 1738, der achte und neunte 1739, und der letzte 1741. 2. „Des Professor Greaves vermischte Werke 1737. 2 Bände 8vo. 3. Thurlows Staatsschriften, 1742. 7 Bände fol. 4. „Cudworths Intellectualsystem (aus Mosheims lateinischer Ausgabe vermehrt) nebst seiner Abhandlung „über den wahren Begriff vom heiligen Nachtmale, „und zweyen Predigten, wie auch einer Nachricht von „seinem Leben und Schriften, 2 Quartbände 1743. 5. Das Leben von Robert Boyle 1744, vor einer

„neuen Ausgabe der Werke dieſes vortreflichen Phiſo„ſophen, die Birch beſorgt hatte. 6. Lebensbeſchrei„bungen berühmter Perſonen von Grosbrittannien, die „mit den Kupferſtichen von Houbraken und Vertue „verbunden waren, 1747 = 1752. 7. Eine Unter„ſuchung über den Antheil, den der König Carl I. an „den Unternehmungen des Grafen von Glamorgan, „nachmaligen Marquis von Worceſter, hatte, als „derſelbe ein Heer von irländiſchen Rebellen zur Hülfe „dieſes Königs überbrachte, in den Jahren 1645 und „1649, in welcher Cartes unvollkommene Nachricht „von dieſer Sache und der Nutzen ſeiner handſchriftli„chen Nachrichten von dem päbſtlichen Nuntius Ri„nuccini unpartheyiſch betrachtet werden. Alles aus „den beſten gedruckten und handſchriftlichen Zeugniſſen „gezogen. Die zweyte Ausgabe. Nebſt einem An„hange, enthaltend verſchiedene Briefe des Königs an „den Grafen von Glamorgan aus den Urſchriften in „der Harlejiſchen Sammlung von Handſchriften;" die„ſes Werk erregte keine geringe Aufmerkſamkeit. 8. „Eine hiſtoriſche Ueberſicht der Unterhandlungen zwi„ſchen den Höfen von England, Frankreich und Brüſ„ſel, vom J. 1592 bis 1617 ausgezogen; vornemlich „aus den handſchriftlichen Staatsſchriften des Ritters „Thomas Edmunds, Geſandten in Frankreich und „Brüſſel, und Schatzmeiſter der Könige Jacob I. „und Carl I; wie auch des Anton Bacon, Bru„ders des Lord Kanzlers Bacon. Dem beygefügt iſt „eine Nachricht von dem Zuſtande Frankreichs, und „dem Karakter Heinrichs IV. und der vornehmſten „Perſonen dieſes Hofes, entworfen vom Ritter Ge„orge Care, nach ſeiner Zurückkunft von ſeiner daſi„gen Geſandſchaft im J. 1609 in einem Briefe an den „König Jacob I. Nie vorher gedruckt. 1749. 8vo. „9. Eine Predigt über den Beweis der Weisheit und „Güte Gottes aus der Bildung und Einrichtung des

„Men-

„Menſchen, nach der Lady Sadliers Stiftung, vor „dem Kollegium der Aerzte gehalten, 1749. 10. Eine „Ausgabe von Spenſers Feenkönigin, 1751. 3 „Quartbände; mit Kupferſtichen nach den Zeichnun„gen von Kent. 11. Die vermiſchten Werke vom „Ritter Walter Raleigh, nebſt einer Lebensbeſchrei„bung dieſes großen, unglücklichen und unſchuldig lei„denden Mannes, 1751. 2 Octavbände. 12. Die „theologiſchen, moraliſchen, dramatiſchen und poeti„ſchen Werke der Frau Catharina Cockburn, mit „einer Nachricht von dem Leben dieſer ſehr ſcharfſinni„gen Dame, 1751. 2 Octavbände. 13. Das Leben „des hochwürdigſten Dr. Johann Tillotſon, Erzbi„ſchofs von Canterbury, vornemlich aus ſeinen origi„nalen Schriften und Briefen gezogen, 1752. 8vo.“ Eine zweyte verbeſſerte und vermehrte Ausgabe ward den von Birch herausgegebenen Werken des Erzbiſchofs 1752 vorgeſetzt, und 1753 beſonders gedruckt. 14. „Milrons proſaiſche Werke, 1753. 2 Quart„bände, nebſt einer neuen Lebensbeſchreibung dieſes „großen Dichters und Schriftſtellers. 15. Denkwür„digkeiten der Königinn Eliſabeth, vom J. 1581 „bis zu ihrem Tode, in welchen die geheimen Intri„guen ihres Hofes, und das Betragen ihres Lieblings, „Roberts Grafen von Eſſex, in England ſowohl „als auswärts, beſonders beleuchtet werden. Aus „den Urſchriften ſeines vertrauten Freundes, Anton „Bacons, und aus andern vorher nie gedruckten „Handſchriften, 1754. 2 Quartbände. 16. Die „Geſchichte der königlichen Geſellſchaft zu London zur „Beförderung der Naturkunde, von ihrem erſten Ur„ſprunge an, worinn die erheblichſten von ſolchen „Schriften, die der Geſellſchaft mitgetheilt, und bis„her nicht bekannt gemacht worden ſind, als ein Sup„plement zu den philoſophiſchen Tranſactionen, nach „ihrer Ordnung eingerückt werden, 1756 und 1757.

„4 Quartbände. 17. Er verbeſſerte auch die vom „Murden herausgegebenen Staatsſchriften der Köni„ginn Eliſabeth, 1759. 2 Foliobände. 18. Das „Leben Heinrichs, Prinzen von Wallis, älteſten „Sohnes des Königs Jacobs I.; vornemlich aus ſei„nen eignen Papieren, und aus nie vorher gedruckten „Handſchriften zuſammen getragen, 1760. 8vo. 19. „Briefe, Reden, Ermahnungen, Rathſchläge ꝛc. „des Franz Bacon, Lord Vicomte von St. Alban, „Lordkanzler von England 1763, 8vo". Hiezu kam 1764 ein kleines Supplement, und das Ganze ward in eine vollſtändige Ausgabe der Werke Bacons eingerückt, die vom Birch und Mallet beſorgt ward. „20. Briefe zwiſchen dem Oberſten Robert Hammond, Gouverneur der Inſel Wight, und dem „Ausſchuß der Lords und Gemeinen zu Derby-Houſe, „dem General Fairfax, dem Generallieutenant Crom„well, dem Generalkommiſſarius Ireton ꝛc., betref„fend den König Carl I. als er im Schloſſe Carisbrooke auf dieſer Inſel gefangen ſaß. Jetzt zum erſtenmale herausgegeben. Nebſt einem Briefe des „Johann Aſburnham Eſq. an einen Freund, betref„fend ſein Betragen gegen dieſen König, als er demſelben zu Hampton-Court und auf der Inſel Wight auf„wartete, 1764. 8vo". Dieſe Briefe waren das letzte Werk, deſſen Abdruck Birch erlebte. 21. Seine letzte Arbeit „das Leben des Dr. Ward" (das er nur eine Woche vor ſeinem Tode endigte, und aus den Anzeigen des Dr. Ducarel, Heinrich Bakers und anderer Freunde Wards ſammlete) ward vom Dr. Maty 1766 herausgegeben. Seine ſehr vielen Aufſätze für die königliche Geſellſchaft der Wiſſenſchaften findet man in den philoſophiſchen Tranſactionen; und ſeine poetiſchen Talente kann man aus dem Gedicht auf den Tod ſeiner Gattin erſehen.

Peter

Peter Collinſon.

Was ich von dieſem vortreflichen Manne ſagen werde, iſt aus einer kleinen Schrift genommen, die ſein würdiger Freund, Dr: Fothergill, 1770 unter dem Titel hat drucken laſſen: „einige Nachrichten von dem „jüngſt verſtorbenen Peter Collinſon, Mitgliede der „königlichen Geſellſchaften der Wiſſenſchaften und der „Alterthumsforſcher zu London, wie auch der Geſell„ſchaften zu Berlin und Upſal. In einem Briefe an „einen Freund.“ —

Die Familie der Collinſons iſt von hohem Alterthume in dem mitternächtigen Theil von England. Unſer Collinſon war der Urenkel Peter Collinſons, der auf ſeinem väterlichen Erbgute Hugal-Hall in Weſtmoreland wohnte. Er entdeckte ſchon in ſeiner Jugend eine große Neigung zur Naturgeſchichte. Sehr zeitig fieng er an ſich eine Sammlung von getrockneten Pflanzen anzuſchaffen, hatte zu den beſten Gärten, die damals in der Nachbarſchaft von London waren, einen freyen Zutritt, und ward bald mit den berühmteſten Naturforſchern ſeiner Zeit bekannt. Derham, Woodward, Dale, Lloyd und Sloane, gehörten zu ſeinen Freunden. Unter der großen Mannigfaltigkeit von Artickeln, die jene herrliche Summlung zieren, welche jetzt, durch die weiſe Anordnung des Ritters Hans Sloane, und durch die Freygebigkeit des Parlements, das brittiſche Muſeum ausmachet, war die Anzahl derer ſehr klein, mit deren Geſchichte Collinſon nicht ſehr genau bekannt war. Er war einer von den wenigen, die Sloanen zu allen Zeiten freundſchaftlich beſuchten. Da ihre Neigungen und Forſchungen, in Rückſicht auf die Naturgeſchichte, die nämlichen waren, ſo konnte unter ihnen leicht eine feſte Freundſchaft entſtehen.

Collinſon ward 1728 zum Mitgliede der königlichen Geſellſchaft der Wiſſenſchaften erwählet, und er war vielleicht einer der fleißigſten und nützlichſten Mitglieder, nicht nur weil er ſie ſelbſt mit vielen wichtigen Bemerkungen verſahe, ſondern auch weil er, in allen Ländern, und über jeden nützlichen Gegenſtand, mit gelehrten und ſcharfſinnigen Ausländern einen ſehr ausgebreiteten Briefwechſel unterhielt. Auſſer ſeiner Aufmerkſamkeit auf die Naturgeſchichte, zeichnete er ſich jeden auffallenden Wink an, der ihm entweder beym Leſen, oder im Umgange vorkam, und aus dieſer Quelle lernete er ſehr viel, da es wenige Männer von Gelehrſamkeit und Scharfſinn gab, die nicht in ſeinem Vaterlande zu ſeinen Bekannten gehörten; und die meiſten Fremden, die ſich in der Naturgeſchichte, oder in Künſten und Wiſſenſchaften bekannt gemacht hatten, ſeiner Bekanntſchaft und Freundſchaft empfohlen wurden. Sein Fleiß und ſeine wirthſchaftliche Anwendung der Zeit war ſo groß, daß, ob er gleich nie in Eil zu ſeyn ſchien, er doch einen ausgebreiteten Briefwechſel mit großer Pünktlichkeit unterhielt; denn er benachrichtigte die gelehrten und ſcharfſinnigen Männer in entfernten Gegenden des Erdbodens von den Entdeckungen und Aufklärungen in der Naturgeſchichte in England, und er erhielt dafür ähnliche Nachrichten von den berühmteſten Männern faſt in jedem andern Land. Sein Briefwechſel mit dem ſcharfſinnigen Cadwallader Colden Eſq. von Neu-York, und mit dem ſehr berühmten Dr. Francklin von Philadelphia, gewähret viele Beweiſe von den Vortheilen, die aus ſeiner Aufmerkſamkeit auf alle Verbeſſerungen entſtanden.

„Als im J. 1730 zu Philadelphia eine Bibliothek „auf Subſcription angeſchaft ward, munterte er dieſes „Vorhaben dadurch auf, daß er derſelben ſehr ſchätzbare Geſchenke machte, und andre von ſeinen Freunden verſchafte, und da die Bibliothek-Geſellſchaft jähr-

„jährlich eine anſehnliche Summe, die zu Büchern an„gewendet werden ſollte, zuſammenbrachte, und ſie „einen verſtändigen Freund zu London, der ihre Ange„legenheiten beſorgte, nöthig hatte, ſo übernahm er „freywillig und gern dieſes Geſchäfte, und betrieb es „mehr als dreißig Jahre hintereinander. Er gab ih„nen in der Wahl der Bücher guten Rath, und üben„nahm die ganze Sorge, ſie zu ſammlen und einzuſchif„fen, ohne für ſeine Mühe jemals etwas anzurechnen, „oder anzunehmen. Der gute Fortgang dieſer Biblio„thek, den man gröſtentheils ſeiner liebreichen Unter„ſtützung und ſeinem guten Rathe zu danken hatte, er„munterte zur Errichtung andrer an verſchiedenen Or„ten nach demſelben Plan: und man rechnet, daß jetzt „in den verſchiedenen Colonien, über dreißig vorhan„den ſind, die in dieſem Welttheile zur Ausbreitung „nützlicher Kenntniſſe ſehr viel beygetragen haben. Die „von ihm empfohlenen Bücher waren alle von dieſer „Gattung, und das Verzeichniß dieſer erſten Biblio„thek ward von den darauf folgenden ſehr geſchätzt und „nachgeahmt. Während eben dieſer Zeit theilete er „auch den Directoren der Bibliothek die früheſten Nach„richten von einer jeden neuen europäiſchen Verbeſſe„rung im Ackerbau und in den Künſten, wie auch eine „jede philoſophiſche Entdeckung, mit. Unter andern „überſandte er 1745 eine Nachricht von den neuen „deutſchen Verſuchen in der Electricität, nebſt einem „gläſernen Tubus, und einigen Anweiſungen, wie „man ſich deſſelben zur Wiederholung dieſer Verſuche „bedienen könne“. S. den Brief vom B. Franklin an Michael Collinſon Eſq.

Franklin theilte unſerm Collinſon ſeine erſten Verſuche über die Electricität in einer Folge von Brie„fen mit, die damals gedruckt, und in einer neuern Aus„gabe von Franklins ſcharfſinnigen Entdeckungen und Verbeſſerungen wieder aufgelegt wurden. Vielleicht

[illegible] verſchaffte
[illegible] in Spanien
[illegible] den Monaten
[illegible] iſt, nicht für
[illegible] werden, der
[illegible] unentgeltigen Briefs
[illegible] nützlich
[illegible] daß ſeine Bekannt-
[illegible] Naturgeſchichte Ge-
[illegible] zu verbeſſern ſuche
[illegible] machte ihm die ge
[illegible] Perſonen in
[illegible] durch ihren Geſchmack im
[illegible] auch durch ihren Rang

[illegible] die große Mannigfaltigkeit
[illegible] einführte, die jetzt die
[illegible] Gartens ſind, und ſei-
[illegible] man es zu danken, daß ſo
[illegible] jetzt im Stande ſind,
[illegible] rauhen kalten Lande verpflanzt zu
[illegible] ſeinen anſehnlichen Landgütern ſo glück-
[illegible] als die Alten in Brittannien ein-
[illegible]. Er hatte faſt bey einer jeden
[illegible] Europa einige Correſpondenten, einige in
[illegible] und Asien zu Pekin, welche insgeſammt ihm
[illegible] Seltenheiten, die ſie ſammlen konnten,
[illegible] und daher von ihm die Schätze von Ame-
[illegible]. Der große Linnäus errichtete, wäh-
[illegible] Aufenthalt in England, eine genaue Freund-
[illegible] mit Linnäen, die durch ſehr viele nützliche
[illegible] beſtändig vermehrt wurd, und beſtändig
[illegible].

Seiner innern Neigung zur Naturgeſchichte, war
[illegible] in der Abweſenheit ſeines Vaterlandes ſehr er-
[illegible], indem er 1757 zu einem Mitgliede der Ge-
ſellſchaft

ſellſchaft der Alterthumsforſcher erwählt war, und er verſahe ſie oft mit vielen merkwürdigen Nachrichten und Beobachtungen, die England ſowohl als andre Länder betrafen. Seine Perſon war mehr klein als gros, er hatte ein angenehmes und geſelliges Anſehen, war von einem offenen und mittheilenden Gemüthe, fähig, die Noth andrer zu fühlen, und bereit zu helfen und mitzuleiden. Wenn man einige Anfälle von Podagra ausnimmt, ſo genoß er insgemein eine ſehr gute Geſundheit und große Gleichmüthigkeit. Er hatte ſchon ſein 75ſtes Jahr angetreten, als er bey einem Beſuch bey dem Lord Petre, den er ſehr hochſchätzte, mit einer gänzlichen Zurückhaltung des Harns befallen ward, die alle Verſuche zur Hülfe vereitelte, und den 11. Auguſt tödtlich ward.

Collinſon hinterließ viele Materialien zur Verbeſſerung der Naturgeſchichte, und der gegenwärtige verfeinerte Geſchmack im Gartenbau iſt gewiſſermaſſen ihm zuzuſchreiben.

Johann Nickolls.

Mitglied der königlichen Geſellſchaften der Wiſſenſchaften und der Alterthumsforſcher, ein Quacker, führte in Geſellſchaft mit ſeinem Vater einen anſehnlichen Mehlhandel. Im J. 1740 ward er zum Mitgliede der Geſellſchaft der Alterthumsforſcher erwählt. Er ſtarb 1745 im 34ſten Jahre an einem Fieber. Von ihm hat man: „urkundliche Briefe und Staatsſchrif„ten, an Oliver Cromwell gerichtet, betreffend die „Angelegenheiten Großbrittanniens von 1649 bis 1658, „die man unter den politiſchen Sammlungen Miltons „gefunden hat, und jetzt zuerſt von den Originalien „abgedruckt ſind". 1743 fol. Er war einer von den erſten

erſten Sammlern engliſcher Köpfe von Kupferſtichen. Seine herrliche Sammlung von etwa 2000 Köpfen, in vier Folio- und ſechs Quartbänden, kam bald nach ſeinem Tode in die Bibliothek des Dr. Fothergills, der ſie für 80 Guineen kaufte. Eben dieſer Gelehrte kaufte auch eine ziemlich große Sammlung von Büchern, die Nickolls, wenn er Köpfe ſuchte, zuſammen geſchaft hatte, welche von ſolchen, die ſich zu ſeiner Secte hielten, von ihrer erſten Erſcheinung an, geſchrieben waren; dieſe will der jetzige gütige Beſitzer, Dr. Fothergill, der ebenfalls ein Quacker iſt, dem Verſammlungshauſe der Quacker, zu welchem er ſich hält, vermachen. (Fothergill iſt ſeitdem geſtorben.)

George Edwards.

Dieſer berühmte Mann ward 1694 zu Stradford in Eſſex geboren. Einige von ſeinen erſten Jahren brachte er unter der Aufſicht eines Geiſtlichen, Namens Hewit, zu, der damals Lehrer einer öffentlichen Schule zu Laytonſtone war. Nach Verlaſſung dieſer Schule ward er bey einem andern Geiſtlichen von der engliſchen Kirche untergebracht. Da er von ſeinen Aeltern zu einem Gewerbe beſtimmt war, ſo gaben ſie ihn bey einem Kaufmann zu London in die Lehre. Etwa in der Mitte ſeiner Lehrjahre ſtarb Dr. Nicholas, ein angeſehener Arzt und ein Verwandter ſeines Lehrherrn, und da deſſen Bücher in einem von dem jungen Edwards bewohnten Zimmer aufgeſtellt wurden, ſo machte er ſich dieſen unerwarteten Vorfall zu Nutze, und brachte alle ſeine müßigen Stunden des Tages, und nicht ſelten auch einen beträchtlichen Theil der Nacht, damit zu, daß er dieſe große Sammlung von Büchern,

die

die zur Naturgeschichte, zu den Künsten und Wissenschaften gehörten, durchblätterte.

Nach Verfließung seiner Lehrjahre, faßte er den Entschluß in fremde Länder zu reisen, und dadurch seinen Geschmack zu verbessern, und seinen Verstand zu erweitern. In Holland brachte er 1716 einen Monat zu. Im J. 1718 begab er sich auf die Einladung eines Manyes, dessen Neffe der Capitain des Schiffes war, in welches er sich einschiffete, nach Norwegen. Auf seiner Reise nach Friedrichsstadt war er nicht weit von der Belagerung von Friedrichshall entfernt, woselbst Carl XII. sein Leben verlohr. Durch diesen Umstand ward sein Vorhaben, Schweden zu besuchen, vereitelt, da das schwedische Heer sich besonders eifrig bewieß die Fremden einzuziehen, und bey aller Vorsicht ward er doch von der dähnischen Wache in Verhaft genommen, die ihn für einen Spion hielt.

Im J. 1719 besuchte er Frankreich, und während seinem daßigen Aufenthalt machte er zwey Reisen, jede von hundert Meilen, die erste 1720 nach Chalons in Champagne; die zweyte zu Fuß nach Orleans und Blois verkleidet, um den Straßenräubern zu entgehen. Ein Befehl war damals ergangen, sich der Landläufer zu versichern, um dieselben zur Bevölkerung der Ufer des Mißißippi nach Amerika überzuführen, und Edwards entgieng mit genauer Noth einer solchen westlichen Seereise. Nach seiner Zurückkunft in England trieb er sein Lieblingsstudium, die Naturgeschichte, mit vielem Eifer, und legte sich sehr auf das Zeichnen und Mahlen solcher Thiere, die ihm bekannt wurden. Die Vögel zogen zuerst seine besondre Aufmerksamkeit auf sich, und die Liebhaber munterten den jungen Naturaliſten dadurch auf, daß sie ihn für seine ersten Arbeiten gut bezahlten. Unter seinen ersten Gönnern und Wohlthätern muß man Jacob Theobald Esq. von Lamberth, Mitglied der Gesellschaften der

Wiſſen-

Wissenschaften und der Alterthumsforscher, rechnet; einen Mann, der auf die Beförderung der Wissenschaften eifrig bedacht ist. Mit zweyen von seinen Verwandten machte er 1731 eine Reise nach Holland und Brabant, wo er verschiedene seltene Bücher und Kupferstiche sammlete. Durch die Empfehlung des Ritters Hans Sloane, Präsidenten des Kollegiums der Aerzte, ward er 1733 zu ihrem Bibliothekar erwählt, und hatte seine Wohnung im Kollegium. Dieses Amt war seinem Geschmack besonders angemessen.

Der erste Band seiner „Geschichte der Vögel" kam 1743 4to heraus; die Anzahl der Subscribenten überstieg seine größte Erwartung; ein zweyter Band erschien 1747; ein dritter 1750, und ein vierter 1751. Da dieser Band der letzte war, den er damals herausgeben wollte, so scheint er ihn als das vollkommenste seiner Werke in der Naturgeschichte betrachtet zu haben, und daher brachte er denselben mit frommer Dankbarkeit dem großen Gott der Natur dar. Indessen setzte doch unser Verfasser seine Arbeiten unter einem neuen Titel fort: „Nachlesen der Naturgeschichte" 1758; der zweyte Band davon kam 1760 heraus; der dritte 1764, welcher den siebenten und letzten Band von seinen Werken ausmachte. Solchergestalt endigte er, nach einer langen Reihe von Jahren, nach dem mühsamsten Fleiß, und nach der ausgebreitetsten Correspondenz nach jeder Weltgegend, ein Werk, welches von mehr als sechshundert Gegenden in der Naturgeschichte Zeichnungen und Beschreibungen enthält, die vorher nicht waren beschrieben und gezeichnet worden. Er setzte auch ein generisches Register in französischer und englischer Sprache hinzu, welches nun mit den linnäischen Benennungen von dem großen Naturforscher Linnäus völlig zu Stande gebracht ist, der ihn mit seiner Freundschaft und mit seinem Briefwechsel so sehr beehrte.

Einige

Einige Zeit nach der Ernennung Edwards zum Bibliothekar der Bibliothek des Kollegiums der Aerzte, erhielt er 1750 von der königlichen Gesellschaft der Wissenschaften die goldene Medaille zum Geschenk, wegen seiner eben damals vollendeten natürlichen Geschichte. Eine Copie von dieser Medaille hatte er hernach gezeichnet, und unter dem allgemeinen Titel des ersten Bandes seiner Geschichte gesetzt. Einige Jahre nachher ward er zum Mitgliede der Gesellschaften der Wissenschaften und der Alterthumsforscher, wie auch vieler Akademien von Europa ernennt. Seine Sammlung von Zeichnungen, die sich über neunhundert belief, ward von dem Grafen von Bute gekauft, der dem Publikum dadurch eine Gefälligkeit erweisen wollte, daß er von denselben Zeichnungen machen ließ, da sie eine große Anzahl englischer sowohl als auswärtiger Vögel und andrer Thiere enthalten, die bisher nicht so genau gezeichnet und beschrieben waren.

Da er nach der Ausgabe des letzten Werks sein 70stes Jahr erreicht hatte, und sein Gesicht abzunehmen anfieng, so begab er sich nach Plaiston zur Ruhe, nachdem er vorher verordnet hatte, wie es mit allen Abdrücken und Kupferplatten seiner Werke gehalten werden sollte. Nach zurückgelegtem 80sten Jahre, von Alter und Krankheit entkräftet, starb er 1773. Das linnäische Register, seine Aufsätze in den philosophischen Transactionen, und die Nachrichten von seinem Leben, wurden 1776 in solchem Format gedruckt, daß man sie mit seinen andern Werken zusammenbinden konnte.

Der hohe Adel und die Vornehmen beehreten unsern Edwards oft mit ihrer Freundschaft und großmüthigen Unterstützung. Er erwähnt selbst mit besonderm Vergnügen, wie er von dem vorigen Herzog von Richmond, vom Ritter Hans Sloane, vom Dr. Mead und vom Herrn Folkes sey unterstützt worden, und die

Beschrei-

Beſchreibung, die er ſelbſt von dieſen vier ſehr berühmten Perſonen macht, iſt wohl werth, hier angeführt zu werden.

„Der Herzog, ſagt er, iſt von hoher Abkunft, und ſtammt aus dem königlichen Hauſe dieſer Reiche her, allein noch höher und größer iſt er durch die angeborne Großmuth und Güte ſeiner Seele. Obgleich ſeine Zeit durch ſeine hohe Aemter in den wichtigſten Angelegenheiten des Publikums zugebracht ward, ſo ſtanden doch ſeine Thüren allezeit offen für Männer von Gelehrſamkeit, Wiſſenſchaften und Scharfſinn".

„Der Ritter Hans Sloane bediente ſich mehr als ſehr viele Jahre zum Zeichnen kleiner Figuren von Thieren ꝛc. nach der Natur, in Waſſerfarben, zur Vermehrung ſeiner ſehr großen Sammlung von ſchönen Zeichnungen durch andere Hände, welche Zeichnungen jetzt insgeſammt im britiſchen Muſeum aufbewahrt werden, zum Beſten und Unterricht aller derer in künftigen Generationen, die die Naturgeſchichte lieben und ſtudieren. Gegen das Ende ſeines Lebens verließ der Ritter London, und bezog ſein Landhaus zu Cheiſea, wo er noch etwa vierzehn Jahre vor ſeinem Tode wohnte. Nachdem er ſich nach Cheiſea begeben hatte, bat er es ſich von mir zur Freundſchaft aus, (wiewohl ich es für eine große Ehre hielt) daß ich ihn wöchentlich einmal beſuchen, und ihm ein paar Stunden mit den Merkwürdigkeiten der Stadt, und mit allem was ſeine Freunde von der königlichen Societät, und andere ſcharfſinnige Männer, mit deren vielen ich oft umgieng, bei mir, unterhalten mögte, und ich fehlete während ſeinem ganzen Aufenthalte zu Cheiſea ſelten, des Sonntags mit ihm Caffee zu trinken. Er war ſo ſchwach, daß er ſich beſtändig in ſeinem Hauſe eingeſchränkt haben mußte, ausgenommen, daß er zuweilen, wiewohl ſehr ſelten, in ſeinem Garten auf einem Stuhl mit Rädern friſche Luft ſchöpfte: und eben dieſe Einſchrän-

schränkung machte, daß er so sehr wünschte, einige von seinen alten Bekannten zu sehen, um sich mit ihnen zu unterhalten. Während dem letztern Theile seines Lebens erhielt er oft Bittschriften von heruntergekommenen Familien berühmter Männer, die er kannte, und die sich durch ihre gelehrten Werke berühmt gemacht hatten, darinn er um Hülfe angesprochen ward. Solche Bittschriften nahm er allezeit an, betrachtete sie mit Aufmerksamkeit, und wenn sie nur nicht betrüglich erfunden wurden, so beantwortete er sie allezeit durch seine mildthätigen Geschenke. Er hat mich oft ersucht, daß ich mich nach den Umständen solcher Supplikanten erkundigen mögte, und wenn er sie seiner Hülfe werth fand, so trug er es mir auf, den Nothleidenden seine Gaben zuzustellen. Als ich ihn zum letztenmale besuchte, war ich sehr verwundert und betrübt, diesen guten Mann in Todesängsten zu finden. Dieses war den 10ten Januar 1753, um vier Uhr des Nachmittages, er starb den 11ten um vier Uhr des Morgens. Ich blieb bey ihm länger, als irgend einer von seinen Verwandten, ich mußte mich aber wegbegeben, da seine letzte Todesangst größer war, als daß ich es länger hätte aushalten können, doch schien er unter den Schmerzen und Schwachheiten seines Leibes eine große Standhaftigkeit der Seele und Unterwerfung unter dem Willen Gottes zu beweisen."

„Der dritte meiner Gönner war der große Dr. Richard Mead. Er war gewiß außerordentlich edelmüthig, und verdiente den Titel eines großen Mannes in einer so vollen Bedeutung, als ihn ein Mann von seinem Stande nur immer verdienen kann. Er sowohl als Sloane starben in den höchsten Ehrenstellen, zu welchen sie durch die Arzneykunde gelangen konnten. Beyde waren Leibärzte des Königs. Mead war zwar nie Präsident des Kollegiums der Aerzte zu London, es geschahe aber darum, weil er es allezeit verbeten hatte,

[illegible] Stempfle erwählt wor-
[illegible] Anordnung derſelben bewo-
[illegible] Denkſe, ſein großes
[illegible] und eins, was in ſeiner
[illegible] auf die ausgebreiteſte
[illegible] Gelehrſamkeit, der Wiſſen-
[illegible] Kunſtwerker, und kurz zu
[illegible] Leben und zur Ehre ſei-
[illegible], eder den beſondern
[illegible] Berufs, in welchem er
[illegible] Mit einem Worte, ſeine
[illegible], daß er mit Recht
[illegible] ganzen gemeinen Weſens ge-
[illegible], wie er leicht hätte
[illegible], den er durch
[illegible] einer mäßigen Summe auf-
[illegible] Commentars uneingeſchränkt, und
[illegible] ſeines Vermögen zu hinter-
[illegible] Dr. Askew ließ aus einer rühm-
[illegible] gegen das Andenken und den Na-
[illegible] Beförderers der Gelehrſamkeit ꝛc.
[illegible] Zimmer des gegenwärti-
[illegible] eine ſchöne marmorne Büſte ver-
[illegible] dem Collegium der Aerzte zu London
[illegible] Bey der dieſer Gelegenheit kann ich
nicht

[illegible] Buchdruckerey betreffend, iſt mir mit-
[illegible] Der Buchdrucker Roubillac war mit
[illegible] Buche um 50 Pf. eins geworden; dieſer aber
[illegible] ausdrücklich garantirt, daß er ihm 100
[illegible] Der Buchdrucker ſagte, dies ſey nicht
[illegible] und gab ihm eine Rechnung von 108 Pf. 2
[illegible] Buchdruckerey forderte mehr, als er forderte, ſogar
[illegible] und darauf ſchickte er die Quit-
[illegible] an ihn in der nächſten Verſamm-
[illegible] — Godenhams Büſte
[illegible] wegen ihrer Schönheit 100 Pf.

nicht umhin, zum Besten der folgenden Generationen zu melden, daß sie in dieser Büste die wahren Gesichtszüge des Dr. Mead sehen können; denn ich, der ich mit seinem Gesichte so gut als irgend ein lebendiger Mensch bekannt war, bezeuge hiemit, daß diese Büste ihm so ähnlich sey, daß, so oft ich sie sehe, mein Gemüth mit der stärksten Vorstellung des Originals angefüllt ist".

„Martin Folkes Esq. der letzte von meinen verstorbenen vornehmen Gönnern, war ein vertrauter Freund der drey andern. Er hatte nicht in den jüngern Jahren seines Lebens, sondern nachdem er schon verheyrathet war, die große Reise durch Europa gemacht. Er reisete mit einem Theile seiner Familie und Bedienten in einem gehörigen Alter, darinn er richtige Betrachtungen machen, und alles was in der Gelehrsamkeit, den Gewohnheiten und Sitten der Länder, durch welche er reisete, empfehlungswürdig war, sammlen konnte, um die von seinem Vaterlande zu verfeinern und zu bessern. Er reisete nicht mit Eilfertigkeit, wie es gemeiniglich geschieht, sondern langsam und wendete alle nöthige Zeit an, um sich von allem Merkwürdigen zu unterrichten. Er schien auch in der That zu einer allgemeinen Kenntniß gelangt zu seyn, denn bey den vielen Gelegenheiten die ich gehabt habe mit ihm in Gesellschaft zu seyn, ist fast von einem jeden Theile der Wissenschaften gesprochen worden, von welchen allen er in einer jeden als ein Kenner sprach. Er war ein Mann von großer Feinheit in seinen Sitten, frey von allem pedantischen und stolzen Wesen, und in aller Rücksicht ein wirklicher ungezierter artiger Mann".

„Der Verlust von vier Personen, die so wahrhaftig edel, so gut, so groß, und auf alle Weise so sehr vollkommen waren, und zwar in einem kurzen Zeitraum von drey oder vier Jahren, war eine Begegniß die mich sehr demüthigte. Ich bildete mir ein, daß

nach einem ſolchen Verluſt für die Künſte und Wiſſenſchaften überhaupt, und für mich insbeſondere, alle Bemühungen, ſich in irgend einer Gattung von Kenntniſſen hervorzuthun, unnütz ſein, und ihrem Urheber wenig helfen würde, weil es an vorzüglichen Männern zur Aufmunterung der kommenden Generation fehle; und ich kam auf die Gedanken, daß ich keine weiteren Fortſchritte in der Naturgeſchichte thun wollte. Allein der Nationalgeiſt zur Beförderung der Gelehrſamkeit und Künſte, durch welchen die große Vorrathskammer und der unſägliche Schatz von Wiſſenſchaften, das brittiſche Muſeum, angelegt worden iſt, hat einigermaaßen meine Neigung zur Gelehrſamkeit und zu nützlichen Kenntniſſen wieder aufgelebt, und ich hoffe, dieſer Saame, der durch öffentliche Autorität ausgeſtet iſt, und von einem Fürſten, der ſich durch Tugend und Kenntniſſe auszeichnet, geſchäzt und erhalten wird, werde Wurzel faſſen, aufſchießen, und eine reiche Erndte gewähren".

Carl Lyttelton.

Er war der dritte Sohn des Ritters Thomas Lyttelton, und ein Bruder des erſten Lords Lyttelton, der George hieß *). Seine erſte Erziehung erhielt er zu Eaton, ſtudierte hierauf zu Oxford, und wollte ſich auf die Rechtsgelartheit legen. Nachdem er aber anderes Sinnes geworden war und ſich dem geiſtlichen Stande gewidmet hatte, ließ er ſich ordiniren, erhielt die

*) Der ſich durch ſein Leben Königs Heinrich II. durch die Geſchichte der Bekehrung des Apoſtels Paulus, und durch die Geſchichte von England in Briefen, wie auch durch die proſaiſchen Briefe in der gelehrten Welt bekannt gemacht hat.

die Oberpfarre von Alvechurch in der Grafſchaft Worceſter 1742, ward 1745 Doktor der Rechte, 1747 königlicher Hofprediger, 1748 Dechant von Exeter, und 1762 Biſchof von Carliſle. Nach dem Tode des Hugo Lords Willoughby von Parham, ward er 1765 einmüthig zum Präſidenten der Geſellſchaft der Alterthumsforſcher ernannt; eine Stelle, in welcher ſeine großen Fähigkeiten ſich vorzüglich blicken ließen. Er ſtarb unvermählt 1768. Seine Verdienſte und guten Eigenſchaften werden durchgängig anerkannt, und diejenigen Theile ſeines Karakters, die ihn der ſchäzbaren Geſellſchaft, über welche er ſo würdig den Vorſiz hatte, vorzüglich theuer machten, will ich in den Worten ſeines gelehrten Nachfolgers in der Präſidentenſtelle, des Dr. Milles, Dechants von Exeter, darſtellen.

„Das Studium des Alterthums, beſonders der Theil deſſelben, der ſich auf die Geſchichte und Verfaſſung dieſer Reiche bezieht, war eine von ſeinen früheſten und angenehmſten Bemühungen, und er gelangte darinn zu einer großen Kenntniß, durch anhaltenden Fleiß, zu welchem er nicht nur durch ſeine natürliche Neigung, ſondern auch durch ſeinen Stand und Lage in der Welt angetrieben ward. Durch ſcharfſinnige Beobachtungen auf ſeinen verſchiedenen Reiſen, die er durch jede Grafſchaft in England, und durch viele Gegenden von Schottland und Wallis machte, fand er häufige Gelegenheiten, dieſe ſeine Kenntniſſe zu erweitern und zu vermehren. Die Geſellſchaft der Alterthumsforſcher hat die Früchte dieſer Beobachtungen in den vielen ſchäzbaren Aufſäzen eingeerndtet, die der Biſchof von einer Zeit zur andern derſelben mitgetheilt hat, die von größerer Anzahl und nicht geringer an Wehrt und Wichtigkeit ſind, als die von andern Händen überreichten. (Man findet ſie in der Archaeologia, Vol. I. p. 9. 140. 213. 228. 310.) Da er mit einem neuen Gedächtniß begabt war, und ſowohl Neigung

als Leichtigkeit zur Mittheilung seiner Kenntnisse hatte, so war er auch im Stande, sich als einen scharfsinnigen Commentator und freymüthigen Kunstrichter zu beweisen, und viele von den Aufsätzen die der Gesellschaft vorgelesen wurden, durch seine eigenen Beobachtungen zu erklären, zu erläutern und zu verbessern. Sein Stand und seine Verbindungen in der Welt, die nothwendig einen wichtigen Theil seiner Zeit beschäftigten, verminderten nicht seine Aufmerksamkeit auf die Geschäfte und Vortheile der Gesellschaft. Sein Haus stand seinen Freunden allezeit offen, unter welchen ihm keine willkommener waren als die Freunde der Litteratur, die er in allen ihren verschiedenen Theilen zu befördern suchte, besonders in solchen, die die unmittelbaren Gegenstände unsrer Aufmerksamkeit sind. Auch dieser Umstand war für die Gesellschaft vortheilhaft, denn, wenn ich mich so ausdrücken darf, er war der Mittelpunkt, in welchem sich die verschiedenen Nachrichten über Punkte des Alterthums aus den verschiedenen Gegenden des Königreichs vereinigten, und das Medium, durch welches sie zu uns gebracht wurden. Sein litterarisches Verdienst bey der Gesellschaft erhielt einen größern Glanz durch die Leutseeligkeit seines Gemüths, durch die Artigkeit seiner Sitten, und durch die Güte seines Herzens. Hiedurch ward ein jedes Mitglied der Gesellschaft in Hochachtung gegen ihr Oberhaupt, und in Einigkeit und Freundschaft unter einander verbunden. Ein Principium, das zur Wohlfarth und sogar zur Existenz aller Gemeinheiten, besonders aber derer, die Künste und Litteratur zu ihrem Gegenstande haben, so unumgänglich nöthig ist, daß seine wohlthätigen Wirkungen in dem gegenwärtigen blühenden Zustande unsrer Gesellschaft offenbar in die Augen fallen, welcher, wie ich mir schmeichle, unter dem Einfluß eben dieser angenehmen Grundsätze lange fortdauren wird. Ich will diesen unvollkommenen Abriß

niß eines sehr würdigen Karakters mit der Bemerkung beschließen, daß der Eifer seiner Neigung zur Gesellschaft bis zu seinem letzten Athemzug daurete, und er hat davon in der letzten großen Handlung, die ein weiser Mann in Rücksicht auf seine weltlichen Angelegenheiten ausführt, einen deutlichen Beweis gegeben, denn unter den vielen wohlthätigen und großmüthigen Schenckungen, die in seinem letzten Willen enthalten sind, hat er auch sehr nützliche und schätzbare Handschriften und gedruckte Bücher der Gesellschaft vermacht, zum Beweise seiner Liebe zu ihr, und seines ernstlichsten Wunsches, jene löblichen Absichten, zu welchen sie gestiftet ist, zu befördern".

Unter den Handschriften ist eine Geschichte von der Erbauung der Kathedralkirche zu Exeter, von ihm selber, und seine großen Sammlungen zu einer Geschichte der Grafschaft Worcester.

Brian Fairfax Esq.

Er war aus einer vornehmen Familie, Mitglied der Gesellschaft der Alterthumsforscher, und starb 1749. Seine Sammlung von griechischen, römischen und englischen Münzen und Medaillen ward 1751 durch eine Auction verkauft. Unter andern Merkwürdigkeiten besaß er einen Theil von der berühmten Heracleaschen Tafel. Mit dieser hat es folgende Bewandniß:

Im Jahr 1732 wurden zwey große Tafeln von Kupfer nahe bey Heraclea, in der Bucht von Tarentum, in magna Graecia entdeckt. Die erste und wichtigste derselben enthielt auf der einen Seite eine griechische Innschrift, die sich auf die dem Bacchus geweihten Ländereien bezog; auf der andern Seite war eine lateinische Innschrift, die ein Theil von den Pandecten

oder Digeſten der römiſchen Municipalgeſetze war. Dieſe beyden Innſchriften wurden der Welt 1736 durch Maittaire, unter dem Titel: antiquae inſcriptiones duae 4to, bekannt gemacht. Die andere Tafel, die nur auf der einen Seite eingegraben war, enthielt eine griechiſche Innſchrift, die ſich auf die zum Tempel der Minerva gehörenden Ländereyen bezog. Sie iſt faſt von einerley Alterthum mit der erſtern, aber die Innſchrift iſt unvollkommen, weil die Tafel am untern Ende zerbrochen iſt. Der erſte Theil der erſten Tafel ward, bald nach der Entdeckung, nach Rom gebracht, und vom Franciſco Ficoroni, einem berühmten Antiquarius, ſehr theuer erkauft. Im Jahr 1735 ward ſie von einem Italiäner nach England gebracht, und von Fairfax erhandelt. Auf einer von den öffentlichen Auctionen ſeiner Sammlung, ward ſie von Philipp Carteret Webb Eſq. für 42 Pf. Sterl. gekauft, der ſich die Welt 1760 durch eine artige Beſchreibung derſelben, die er der Geſellſchaft der Alterthumsforſcher 1759 vorgeleſen hatte, verbindlich machte. Webb ſchenkte die Tafel 1760 dem Könige von Spanien, durch die Hände des neapelſchen Geſandten zu London, damit ſie in der königlichen Sammlung von Alterthümern zu Neapel, wo die andre Hälfte und die zweyte Tafel 1748 durch einen Kauf angeſchaft waren, mögte aufbewahrt werden. Die Commentare des Mazochius über dieſe Tafeln, auf 600 Folioſeiten, kamen 1758 zu Neapel heraus. Webb erhielt für die Tafel von dem Könige beyder Sicilien ein Geſchenk von einem koſtbaren Ringe mit Diamanten.

Conyers Middleton.

Dieſer gelehrte und ſcharfſinnige Gottesgelehrte, der Sohn eines Geiſtlichen in der Grafſchaft York, ward

zu

zu Richmond in dieser Grafschaft 1683 geboren. Sein Vater, der außer seiner Pfründe ein gutes Vermögen hatte, wendete viel an seine Erziehung. In seinem siebzehnten Jahre begab er sich nach Cambridge, ward 1707 Magister, und zwey Jahre darauf vereinigte er sich mit verschiedenen andern Mitgliedern seines Kollegiums in einer Bittschrift an den Dr. Moore, damaligen Bischof von Ely, als an ihren Visitator, gegen den berühmten Dr. Bentley, ihren Vorsteher. In dem frühern Theile seines Lebens glaubte man nicht, daß er sehr außerordentliche Talente besitze, und damals, als er sich in den Streit mit Bentley einließ, war seine Aufmerksamkeit mehr auf Musik als auf Studieren gerichtet. Dies veranlaßte Bentley ihn spöttisch den Fiedler zu nennen, und vermuthlich mag die Welt dieser Spötterey die vielen vortreflichen Werke, die er hernach hervorbrachte, zu danken haben. Dem sey aber wie ihm wolle, kaum hatte er sich in das gerichtliche Verfahren gegen Bentley eingelassen, so entzog er sich auch seiner Gerichtsbarkeit, denn er heyrathete eine Person mit einem großen Vermögen, und erhielt zugleich mit ihr eine Pfarrstelle, die sie zu vergeben hatte, auf der Insel von Ely, die er aber bald nach einem Jahre wieder niederlegte, vermuthlich weil er sie nicht der Mühe wehrt hielt.

Als König George I. im October 1717 die Universität Cambridge besuchte, ward Middleton, nebst verschiedenen andern, auf Befehl zum Doctor der Gottesgelahrtheit ernannt, und war der, der den berühmten Prozeß gegen den Dr. Bentley, der in der Nation einen so großen Lerm machte, zuerst in Bewegung setzte. Nach der großen Erweiterung der öffentlichen Bibliothek zu Cambridge, durch die hinzugekommenen Bücher des Bischofs More, die der König für 6000 Guineen gekauft, und der Universität geschenkt hatte, ward zuerst über die Errichtung des neuen Amtes eines

erſten Bibliothekars geſtimmt, und ſodann daſſelbe dem Dr. Middleton ertheilt. Es ſind nemlich jetzt zwey Bibliothekare, der erſte und der andere. Die Sache verhielt ſich ſo: es war ſonſt immer nur der andere, bis zu Middletons Zeiten, deſſen Freunde ſich der Gelegenheit, als des Biſchofs More Bibliothek hinzukam, bedienten, und eine ganz neue Stelle errichteten, um ihm dafür 50 Pf. jährlich zu verſchaffen, und den Dr. Bentley dadurch zu quälen. Middleton nahm auch bald Gelegenheit, ſich in einer Schrift Protobibliothekarius zu nennen. Allein dieſe neue Stelle hat nicht den geringſten Vorzug vor der alten. Die beyden Bibliothekare unterſuchen alle Jahr gemeinſchaftlich jedes Buch, und fangen damit des Montags nach dem Anfang der Kollegien an. Der Unterbibliothekar iſt allezeit bey der Hand in beſtimmten Stunden, um den Mitgliedern des Senats die Bücher, nach welchen ſie ſchicken, abzuliefern, und den Fremden, die ihm dafür eine Erkenntlichkeit geben, die Bibliotheck zu zeigen. Middletons Wahl geſchahe gänzlich auf das Betreiben einer Parthey, die vom Dr. Gooch, um Dr. Bentley durch Belohnung ſeines Gegners zu kränken, aufgehetzt ward. Der würdige Dr. Symonds nebſt fünf oder ſechs andern, waren die einzigen, die Verſtand, Redlichkeit und Muth genug hatten, bey dieſer Gelegenheit gegen die Errichtung einer neuen Stelle zu ſtimmen. Allein der Partheygeiſt gieng ſo weit, daß ſogar der Pöbel auf der Straße ſie auf ihrem ganzen Wege nach Hauſe auszischte.

Nach dem Tode ſeiner erſten Gattin reiſete Middleton durch Frankreich nach Italien, und kam im Anfang des J. 1724 zu Rom an. Viel Muſſe und ein ſchwächlicher Geſundheitszuſtand waren die Urſachen ſeiner Reiſe nach Italien, woſelbſt ihm, ob er gleich als ein Proteſtant bekannt war, dennoch von den vornehmſten Perſonen in der Kirche und im Staate mit beſon-

besonderer Achtung begegnet ward. Der Verfasser seiner Lebensbeschreibung in der alten Ausgabe der Biographia Britannica meldet, daß er, bald nach seiner dasigen Ankunft, sich als erster Bibliothekar zu dem Bibliothekar der vaticanischen Bibliothek habe führen lassen, der ihn auch mit großer Höflichkeit aufgenommen, aber, nach seiner Erwähnung der Universität Cambridge, ihm zu verstehen gegeben habe, es sey ihm vorher nicht bekannt gewesen, daß es eine Universität dieses Namens in England gebe, und zugleich versichert habe, daß ihm die Universität zu Oxford nicht unbekannt sey, für welche er eine große Hochachtung zu erkennen gegeben habe. Middleton habe hierauf sich einige Mühe gegeben, seinen Herrn Collegen nicht nur von der wirklichen Existenz, sondern auch von der Würde seiner Universität Cambridge zu überzeugen. Der Bibliothekar des Vaticans habe endlich gestanden, daß er wohl von einer berühmten Schule dieses Namens, auf welcher die Jugend zu ihrer Aufnahme in Oxford zubereitet würde, etwas gehört habe, und Middleton habe ihn für diesmal bey dieser Meynung gelassen.

Man hält aber diese ganze Geschichte für höchst unwahrscheinlich. Wie konnte wohl Cambridge irgend einem Gelehrten zu Rom unbekannt seyn, da diese Universität, schon vor der Reformation, so viele in der Geschichte der römischen Kirche berühmte Männer hervorgebracht hatte? Und was die neuern Zeiten betrift, war es wohl wahrscheinlich, daß der Name und die Schriften eines solchen Kunstrichters, wie z. B. Bentley war, nicht das Vatican erreicht haben sollten? Wenn der Bibliothekar so unwissend war, als er hier vorgestellt wird, so schickte er sich gewiß sehr wenig zu seinem Amte.

Man glaubt indessen, daß diese unerwartete Beschimpfung ihn auf den Entschluß gebracht habe, seinen

Aufs

Aufenthalt zu Rom, auf eine ſolche Art auszuzeichnen, die ſeinem Poſten zu Cambridge Ehre machen könne. Er miethete daher für 400 Pfund ein großes meublirtes Haus, in welchem Perſonen vom erſten Range zu Rom hätten wohnen können. Allein dieſer Aufwand und die Ausgaben, zu welchen ihn ſeine ſehr große Liebe zu allen Merkwürdigkeiten verführte, verurſachten in ſeinen Finanzen eine kleine Unordnung. Er kehrte daher durch Paris 1725 nach England zurück.

Im Jahr 1731 ward er zum Profeſſor nach der Woodwardiſchen Stiftung ernennt, und 1732 ließ er ſeine Inauguralrede drucken. Ueber die Foßilien Vorleſungen zu halten, war eben kein Geſchäfte das ſeinem Geſchmacke angemeſſen war, und worauf er ſich eigentlich gelegt hatte, er legte alſo dieſe Stelle 1734 nieder. Bald darauf heyrathete er ſeine zweyte Frau, und nach deren Tode ſeine dritte.

Im J. 1735 gab er heraus; „eine Abhandlung „über den Urſprung der Buchdruckerkunſt in England". Im J. 1741 erſchien ſein großes Werk: „Lebensgeſchichte des M. Tullius Cicero", zwey Quartbände. Hierauf folgte 1748: „Freye Unterſuchung über die „wunderthätigen Kräfte, die in der chriſtlichen Kirche „von den früheſten Zeiten durch verſchiedene folgende „Jahrhunderte fortgedauret haben ſollen". Gegen dieſe Schrift traten ſehr viele Gegner auf, zwey derſelben, Dodwell und Church, zeichneten ſich durch ſo vielen Eifer aus, daß ſie von der Univerſität zu Oxford mit der höchſten Würde in der Gottesgelahrtheit beehret wurden. Es ſcheint nicht, daß er anfänglich Willens geweſen ſey, irgend einem derſelben beſonders zu antworten, denn er dachte darauf, auf alle die Einwürfe, die man gegen die freye Unterſuchung vorgebracht hatte, eine allgemeine Antwort herauszugeben; da er aber von einer Krankheit überfallen ward, und ſich einbildete, daß er damit nicht zu Stande kommen würde,

würde, ſo wählete er ſich Church und Dodwell, als die beyden wichtigſten von ſeinen Gegnern, und arbeitete daran, eine beſondre Antwort gegen ſie herauszugeben. Allein er lebte nicht lange genug um ſie zu vollenden, ſondern ſtarb an einem ſchleichenden hectiſchen Fieber, und an einer Unordnung in der Leber 1750, im 67ſten Jahre ſeines Alters, zu Hilderſham in der Grafſchaft Cambridge, einem Landgute, das er ſich erkauft hatte. Alle ſeine Werke, außer Ciceros Leben, wurden 1752 geſammlet, und in vier Quartbänden zuſammen gedruckt.

Außer den bereits angeführten Schriften hat man noch von ihm: „Anmerkungen über die vom Richard „Bentley neuerlich herausgegebene Ankündigung wegen einer neuen Ausgabe des griechiſchen neuen Teſtaments und einer lateiniſchen Ueberſetzung, von einem „Mitgliede der Univerſität Cambridge". London 1721 4to. „Einige weitere Anmerkungen über neuerlich „herausgegebene Ankündigungen von einer neuen Ausgabe eines griechiſchen und lateiniſchen Teſtaments „vom R. Bentley, enthaltend eine vollſtändige Antwort auf des Herausgebers neuerliche Vertheydigung „dieſer ſeiner Ankündigungen ſowohl als auf alle ſeine „daſelbſt gegen meine vormaligen Anmerkungen gemachte „Einwürfe". London 1721 4to. „Bibliotheca cantabrigienſis ordinandae methodus quaedam, quam — „proponit Coniers Middleton S. T. P. academiae „protobibliothecarius", Cantabrig. 1723 4to. „De „medicorum apud veteres romanos degentium conditione diſſertatio, qua contra viros celeberrimos J. „Sporium et R. Meadium — — Servilem eam fuiſſe „oſtenditur". Cantabr. 1726 4to. „Diſſertationis „de medicorum Romae degentium conditione ignobili „et ſervili, contra anonymos quosdam notarum brevium, reſponſionis atque animadverſionis auctores „defenſio". Cantabr. 1727 4to. „Ein Schreiben

„aus

„aus Rom, darinn eine genaue Uebereinſtimmung des „Pabſtthums mit dem Heidenthume gezeigt, oder die „Religion der heutigen Römer aus der Religion ihrer „heidniſchen Vorfahren hergeleitet wird". London 1729 4to. Von welcher Schrift man verſchiedene Auflagen hat. „Ein Brief an den Dr. Waterland, enthal„tend einige Anmerkungen über ſeine Vertheydigung der „Schrift, zur Beantwortung eines Buchs, mit dem „Titel: das Chriſtenthum ſo alt als die Welt ꝛc". London 1731 8vo. „Eine Vertheydigung des Brie„fes an den Dr. Waterland ꝛc." London 1732 8vo. „Einige Anmerkungen über eine Antwort auf die Ver„theydigung des Briefes an den Dr. Waterland". London 1732 8vo. „Geometrie, keine Freundinn des „Unglaubens, oder eine Vertheydigung des Ritters „Is. Newton ꝛc." von Philalethes Cantabrigienſis. London 1724 8vo. Middleton und Robert Smith, Lehrer der Aſtronomie zu Cambridge, ſollen die Verfaſſer dieſer Schrift ſein, die eigentlich gegen George Berkeley, Biſchof von Cloyne, gerichtet iſt, der behauptet hatte, daß die meiſten Mathematiker in England Freunde des Unglaubens wären.

Middleton hat aber auch einige Werke in Handſchriften hinterlaſſen, als 1: „Entwurf einer Schutz„ſchrift für Dr. Middletons Schriften, und wie fern „es erlaubt ſey, ſich nach der Religion eines Landes zu „richten". 2. „Dr. Laughrons Erzählung, wie „man den Dr. Middleton in einem Weinhauſe gefun„den habe". 3. „Eine Univerſitätsverordnung zur „Errichtung des Bibliothekariats". 4. „Eine An„kündigung für die vorgehabte Ausgabe einer ernſthaf„ten Apologie für den Brief an den Dr. Waterland". 5. „Oratio Woodwardiana". 6. „Entwurf von ei„ner lateiniſchen Abhandlung über die Kraft der Wun„derwerke zum Beweiſe einer Religion". 7. „Eine „lateiniſche Abhandlung über die Gabe der Sprachen". 8. „An-

8. „Anmerkungen über die Briefe von Abgarus an „Jesus". 9. „Eine lateinische Rede, die vor dem Kö„nig George II. bey seinem Besuch in Cambridge ge„halten werden sollte". 10. „Ein Klagebrief an den „Dr. Waterland". 11. „Das erste und zweyte „Buch von Ciceros Briefen ins englische übersetzt". 12. „Ein Entwurf, betreffend den Karakter einiger „Schriftsteller, und den Zustand der Kirche im dritten „und vierten Jahrhunderte". Von verschiedenen andern Werken Middletons weiß man, daß sie vorhanden gewesen sind, besonders von den beyden folgenden, die er selbst verbrannt hat. 1. „Der erste Theil eini„ger Betrachtungen zur Vertheydigung des deutlichen „Unterrichts Hoadlys vom heiligen Nachtmale". 2. „Eine lateinische Abhandlung über die Beweise für die „Göttlichkeit und Wahrheit der Religion". Von der zuletzt erwähnten Schrift hat Lord Bolingbrocke eine Abschrift genommen. Man hat auch unter seinen Papieren einige Materialien zu einer Lebensbeschreibung des Demosthenes gefunden, die mit der des Cicero übereinstimmen sollte. — Ein Freund beklagte einsmal den Middleton, daß man ihn nicht zum Bischof ernennt habe. Nun, erwiederte er, da man nicht „gut gefunden hat, mir zu trauen, so habe ich die „Freyheit, meine Meynung zu sagen". — Da er fast zu gleicher Zeit mit Gordon, dem Uebersetzer des Tacitus starb, so sagte Lord Bolingbroke zu einem gewissen Arzte: „Nun so haben wir den besten Schrift„steller in England und den schlechtesten verlohren".

Dr. Warton, in seinem Versuch über Pope, Band II. S. 322. sagt von Middleton: „sein Styl, „den man gemeiniglich für rein hält, ist mit vielen ge„meinen und unverständlichen Ausdrücken befleckt. — „In den Uebersetzungen jener vielen Briefe des Cicero, „die er in seine Lebensbeschreibung eingerückt hat, ist er „nicht glücklich gewesen; so merkwürdig sie auch sind,

„sie

„ſo unterbrechen ſie doch den Faden der Erzählung. „Mongault und Melmoth haben ihn in ihren vor„treflichen Ueberſetzungen dieſer Briefe weit übertroffen, „die dennoch einige der köſtlichſten Ueberreſte des Alter„thums ſind". Eben dieſer Gelehrte verſichert: das „Leben des Cicero hat dem Dr. Middleton ſehr viel „Ehre und eine große Summe Geldes verſchaft. Es „iſt, beſonders für jüngere Leſer, ein angenehmes und „nützliches Werk, da es von einem ſehr wichtigen Zeit„raume in der römiſchen Geſchichte, und von den Per„ſonen, die vornemlich in dieſen wichtigen Begebenhei„ten intereßirt ſind, eine viel umfaſſende Vorſtellung „macht. Es iſt bemerkenswerth, daß er, ohne es an„zuzeigen, einem artigen und wenig bekannten Buche, „vieles zu danken habe. Es führet den Titel: G. Bel„lendini, Scoti, de tribus luminibus romanorum libri „16. Pariſiis, apud Taſſanum du Bray, 1634. Folio, „und iſt dem Könige Carl I. zugeeignet. Es enthält „eine Geſchichte Roms, von der Erbauung der Stadt „bis zur Zeit des Auguſtus, mit den eignen Worten „Ciceros, ohne irgend eine Abänderung irgend eines „Ausdrucks, abgefaßt. In dieſem Buche fand „Middleton einen jeden Theil von Ciceros Geſchichte, „in ſeinen eigenen Worten, und ſeine Werke in chro„nologiſcher Ordnung geſtellt, ohne dabey weitere „Mühe zu haben. Da die abgedruckten Exemplare „dieſes Werks nach England eingeſchifft waren, ſo „giengen ſie in dem Schiffe, das durch Sturm verſchla„gen ward, verlohren, und nur die wenigen Exem„plare, die man in Frankreich zurückgelaſſen hatte, „blieben übrig". Herr Knox, wenn er von Ciceros Briefen redet, ſaget: „man glaubt, daß ſie in den „Proben, die Middleton in ſein Leben Ciceros einge„rückt hat, nicht in ihrem beſten Glanze erſcheinen. „Niemand war beſſer im Stande denſelben Gerechtig„keit wiederfahren zu laſſen, als dieſer große Biograph.

Man

„Man ſagt aber, er habe die Mühe der Ueberſetzung „irgend einem geringern Schriftſteller überlaſſen".

Wenn Middleton in einem Briefe an den Lord Harvey, der in ſeinen Werken nicht gedruckt iſt, von Hoadlys deutlichen Unterricht ꝛc. vom heiligen Nachtmale redet, ſo ſagt er: „Mir gefällt die Abſicht ſowol „als die Lehre, ſo wie mir eine jede Abſicht, die Religion mit der Vernunft zu vereinigen, oder, wenn das „nicht ſein kann, derſelben ſo nahe als möglich zu bringen, gefällt. Seine Freunde werden ihn mit der „Beſchuldigung, daß er die chriſtliche Frömmigkeit „vermindere, kränken, allein die Unpartheyiſchen werden gewahr werden, daß er nur eine abergläubiſche „Lehre, durch Einführung einer vernünftigen an ihre „Stelle, zu zernichten ſuche. Allein da er durch Abreißung der Schreine und Altäre der Kirche keine geringe Bewegung unter argliſtigen Menſchen erregen „wird, ſo freue ich mich mit Ihnen, daß er das gute „Kaſtell von Farnham zu ſeinem Rückzug geſichert hat".

Von den hohen Geiſtlichen der engliſchen Kirche ſagt er in einem andern Briefe an den Lord Harvey: „Dieſe Schlummerer in ihren Kirchſtühlen haben mich „ſehr unrechtmäßig im Verdacht, als ob ich gegen ihre „Ruhe böſe Abſichten hätte; denn ob es gleich viele „Dinge in der Kirche giebt, die mir gänzlich mißfallen, „ſo würde, da ich mich mit dem Schlechten begnügen „muß, es mir doch ſehr lieb ſein, ein wenig von dem „Guten zu koſten, und für des häßliche Aſſent und „Conſent einige Entſchädigungen zu haben, das kein „verſtändiger Mann billigen kann. Wir leſen von „einigen der erſten Jünger Chriſti, die ihm nicht wegen ſeiner Werke, ſondern wegen ſeiner Brodte nachfolgten. Dieſe ſind gewiß ſtrafbar, denn ſie ſahen „ſeine Wunderwerke, allein für uns, die wir nicht ſo „glücklich ſind, die einen zu ſehen, mag es wohl erlaubt ſein, einige Neigung zu den andern zu haben.

„Ew. Hochwohlgeboren kennen einen gewiſſen Prälaten, „der mit einer ſehr ſchlechten Meynung von dem heili„gen Brodte der Kirche ſehr vielen Geſchmack an dem „zeitlichen findet, und einen ſehr groſſen Theil davon „beſitzt. Mein Appetit zu jedem iſt gleich mäßig, und „würde faſt mit allem, nur nicht mit gänzlichem Man„gel zufrieden ſein. Ich mache keine Anſprüche, bey „dem Gaſtmale der Auserwählten zu ſchwelgen, ſon„dern wünſche nur, mit der Sünderinn im Evangelio „die Broſamen die vom Tiſche fallen, aufzuſammlen".

Nach Middletons dritten Verheyratung beſuchte ihn der Biſchof Gooch, und da er ſelbſt noch nicht zugegen war, ſagte er zur Madame Middleton: „er freue ſich, daß ſie die Alten nicht ſo ſehr verachte, „als ihr Mann es thäte". Worauf ſie erwiederte: „ſie hoffe nicht, daß der Biſchof ihren Mann ſchon un„ter die Alten rechnen würde." Der Biſchof antwortete: „Sie, Madame, können davon am beſten ur„theilen".

Eine Stelle des Biſchofs Newton, die unſern Middleton betrift, iſt noch wehrt hier angeführt zu werden. „Einer von Dr. Bentleys fürchterlichſten Feinden, ſagt er, war Dr. Middleton, wie ſolches aus verſchiedenen Stellen ſeiner Werke, und beſonders aus ſeinen Anmerkungen über Bentleys vorgehabte Ausgabe des neuen Teſtaments erhellet, welche Anmerkungen das vornehmſte Hinderniß der Ausgabe dieſes Werks geweſen ſein ſollen. Da aber die Länge der Zeit alle Vorurtheile überwunden hat, ſo iſt ſehr zu wünſchen, daß derjenige, der die Handſchrift beſitzt, die gelehrte Welt durch die Ausgabe einer ſo merkwürdigen Arbeit ſich verbinden wolle. Durch den Tod des Dr. King ward die Vorſteherſtelle im Kartheuſerhauſe erledigt, eine Stelle, nach welcher einige angeſehene Männer zu verſchiedenen Zeiten geſtrebt haben. Der Biſchof Benſon und Dr. Jortin pflegten zu ſagen, daß

daß es eine gewisse Zeit in ihrem Leben gegeben habe, da sie von allen Beförderungen sich diese am meisten gewünscht hätten. Jetzt nun waren die Competenten zur Nachfolge des Dr. King, Dr. Middleton und Herr Mann. Als Middleton sich an den Ritter Robert Walpole wendete, und ihn um seine Stimme und Fürsprache ersuchte, sagte ihm der Ritter ehrlich, daß, da er mit dem Bischof Sherlock gesprochen, er gefunden habe, daß die Bischöfe durchgängig dagegen wären, ihm diese Vorsteherstelle zu ertheilen. Mann war Hofmeister bey dem Marquis von Blandford gewesen, und es geschahe durch das Ansehen der Familie von Marlborough, daß er über Middleton die Oberhand behielt. — Middleton war über diese fehlgeschlagene Hofnung sehr empfindlich und aufgebracht, und da er den Bischof Sherlock für die erste Ursach davon hielt, so suchte er sich in seinen boshaften und unzeitigen Anmerkungen über des Bischofs Abhandlungen über die Weissagungen an ihm zu rächen, obgleich diese schon vor verschiedenen Jahren herausgekommen waren, und man schon davon verschiedene Auflagen hatte. Er schonete auch hernach des Erzbischofs und seiner Kapellane nicht, sondern ergrif eine jede Gelegenheit, Lambeth zum Gegenstande seines Witzes und seiner Satyre zu machen. Es ist auch sehr bekannt, daß er eine Abhandlung über die Unnützlichkeit und Kraftlosigkeit des Gebets schrieb, die dem Lord Bolingbroke mitgetheilt ward, der dieselbe sehr billigte, und zu ihrer Bekanntmachung rieth. Allein Madame Middleton wollte sie nie bey ihren Lebzeiten herausgeben, und der Bischof hat erfahren, daß der Dr. Heberden, Middletons besondrer Freund, dem seine Wittwe alle seine Papiere vermacht hatte, dieselbe den Flammen übergeben habe, eine Handlung, die eines so guten Mannes würdig und das beste Ende eines solchen Werks war".

Samuel Chandler.

Doctor der Gottesgelahrtheit und Mitglied der königlichen Gesellschaften der Wissenschaften und der Alterthumsforscher, ältester Sohn Heinrich Chandlers, vieljährigen Lehrers bey der Gemeine der protestantischen Dissentienten zu Bath, ward 1693 zu Hungerford in der Grafschaft Bercks, wo sein Vater damals Prediger war, geboren. Er stammte von Vorfahren ab, die sich der Sache der Nonconformität herzlich annahmen, und sein Großvater, ein Handelsmann zu Taunton, hatte, wegen seiner Grundsätze, an seinem Vermögen einen großen Verlust erlitten. Seine frühe Neigung zu den Wissenschaften ward sorgfältig unterhalten, und er zu einem Lehrer gebracht, bey dem er in der klaßischen Gelehrsamkeit, und besonders in der griechischen Sprache sehr zunahm. Weil er sich zum Predigtamte geschickt machen wollte, so brachte man ihn zur Akademie des Johann Moore zu Bridgewater, von dannen er bald nach Glouceſter unter die Aufsicht des sehr gelehrten und scharfsinnigen Samuel Jones versetzt ward, der die Ehre hatte, den Erzbischof Secker, den Bischof Butler und den Lord Bowes, Kanzler von Irland, zu erziehen. In dieser Pflanzschule gelangte Chandler zu einem reichen Schatz von Litteratur und Wissenschaften, besonders von kritischer, biblischer und morgenländischer Gelehrsamkeit, und errichtete eine Freundschaft mit den vorerwähnten großen Männern, die mit wechselseitigen Beweisen von Liebe und Achtung bis zum Ende ihres Lebens fortgesetzt ward. Er verließ hierauf die Akademie, und fieng nun 1714 an, mit zunehmendem Ruhme zu predigen. Die Presbyterianische Gemeine zu Peckham wählete ihn 1716 zu ihrem Prediger. Als er daselbst beschäftigt war, ergieng

fieng an ihn ein Ruf, in Gemeinschaft mit dem Dr. Lardner, in dem Versammlungshause von Old Jewry in dem Winter halben Jahre die Nachmittagspredigten über die Beweise der natürlichen und geoffenbarten Religion zu halten. Nachdem diese Predigten aufgehört hatten, wurden andre von derselben Gattung angefangen, die Chandler allein hielt. Den Innhalt dieser Predigten gab er heraus in seiner „Vertheydigung der christlichen Religion, 1725". Um diese Zeit war er ein Buchhändler. Zu diesem Geschäfte war er freylich nicht auferzogen, sondern entschloß sich dazu, weil er seiner Frauen Vermögen in dem Schwindel der Südseegesellschaft verloren hatte. Er blieb auch nur zwey oder drey Jahre dabey. Seine Ausgabe vom Caßiodorus ward am Ende des Jahres 1722 von Johann Morley verlegt, dessen Laden hernach Chandler hatte. Das erste Buch, das ich mit dem Namen Chandlers als Buchhändlers gesehen habe, ist vom Jahr 1725, in welchem Jahre er, außer seinem eignen Buche, des Lords Barrington Miscellanea sacra herausgab. Nachdem er 1726 zum Gehülfen bey der Gemeine in Old Jewry zu London erwählt war, gab er bald darauf seinen Buchhandel auf.

Hierauf zielet der Erzbischof Wake in folgendem Auszuge aus einem Briefe vom 14ten Februar 1725 (den ich aus einem Exemplare seiner Vertheydigung der christlichen Religion, das ehemals dem Dr. Philipp Furneaux gehört hat, abschreibe.) „Ich kann „nicht umhin, meine Verwunderung zu bezeigen, wenn „ich so viele gründliche Gelehrsamkeit und so viel richtiges Urtheil bey einem Manne von Ihrem Gewerbe „sehe, und ich bedaure sehr, daß Sie nicht lieber „Ihre Zeit zum Bücherschreiben als zum Bücherverkaufen anwenden. Es ist mir aber lieb, da Ihre „Umstände Sie zum letztern nöthigen, daß Sie das „erstere nicht gänzlich aus den Augen setzen". Nach

einer aufrichtigen Empfehlung der Vertheidigung der christlichen Religion versichert der Erzbischof Chandlern, daß, was ihn betrift, „er durch dieselbe nicht „nur nützlich unterhalten, sondern auch erbauet wor„den sey".

Der Ruhm, den er durch dieses Werk erhielt, gab Anlaß, daß er 1726 zum Gehülfen des Thomas Leavesly, damaligen Predigers der Gemeine in Old Jewry, erwählt ward, dem er nach seinem Tode 1728 im Amte folgte. In der Folge dieses seines Predigtamts machte er einen Entwurf zu einem Fond für die Wittwen und Waisen der dissentirenden Prediger, und erhielt ohne sein Suchen das Diplom zum Doctor der Gottesgelahrtheit von den beyden Universitäten zu Edimburg und Glasgow.

Der große Ruf, den er durch seine Vertheidigungen der christlichen Religion erhalten hatte, verschafte ihm von einigen angesehenen Männern der englischen Kirche Anerbietungen von sehr einträglichen Beförderungen, und besonders von einer Pfründe, die jährlich vierhundert Pfund einbrachte. Er verbat sie aber beständig. In seinen jüngern Jahren war er häufigen und gefährlichen Fiebern unterworfen, allein durch einen zwölfjährigen Gebrauch der Nahrungsmittel aus dem Pflanzenreiche gelangte er zu einer so glücklichen Veränderung in seiner Natur, daß er bis zu seinem siebenzigsten Jahre eine ungemeine Stärke und Munterkeit genoß.

Allein in den letztern Jahren seines Lebens gefiel es Gott, ihn mit öftern Anfällen einer sehr schmerzhaften Krankheit heimzusuchen. Er ertrug dieselbe mit einer Unterwerfung, die dem Glauben eines Christen anständig war, riß sich von weltlichen Dingen immer mehr loß, und bezeugete oft mit vieler Lebhaftigkeit: „dieses Leben wäre hauptsächlich und fast allein nur „darum wünschenswehrt, um die durch Christum ver„heißene

„heißens unaussprechlich große Glückseeligkeit zu erlan„gen; er wolle gern sterben um sie zu erhalten; die „Zeit und Art seines Todes überlasse er lediglich Gott, „dessen Wille vollkommen gerecht und gut sey, er sey „überzeugt, daß alles gut sey, was in Rücksicht auf „die Ewigkeit ein gutes Ende nimmt". So beschloß Chandler den 3ten May 1766 ein langes, geschäftiges und nützliches Leben.

Aus der Vorrede zu den nach seinem Tode herausgekommenen vier Bänden von seinen Predigten ersiehet man, daß er unter andern gelehrten und nützlichen Arbeiten einen Commentar über die Propheten angefangen, und eine durchschossene Bibel mit sehr vielen Anmerkungen zur Erklärung der heiligen Schriftsteller hinterlassen habe. Nachdem er seine Auslegung des Propheten Joels, die er drucken ließ, zu Ende gebracht hatte, und in Erklärung des Jesaias schon ziemlich weit gekommen war, fielen ihm das nachgeschriebene Wörterbuch und die Vorlesungen des berühmten Professor Schultens in die Hände. Dieser prieß zur Erklärung schwerer Wörter und Redensarten der hebräischen Sprache sehr an, daß man dieselbe mit der arabischen vergleichen sollte. Und dieses bewog Chandlern, das Hebräische mit diesem Lichte in der Hand aufs neue zu studieren, und seinen Commentar über die Propheten so lange liegen zu lassen, bis er überzeugt sey, daß er den wahren Sinn der heiligen Schriftsteller getroffen habe. Allein nachdem er denselben einmal hatte liegen lassen, ward er hernach durch eine Menge von andern Geschäften verhindert, seinen ersten Entwurf aufs neue vorzunehmen und auszuführen.

Er hinterließ auch in Handschriften viele Anmerkungen über die heilige Schrift, nach der Weise des Elsners und Raphelius, die Dr Jurneaux in Ordnung zu bringen gesucht hat, die aber jetzt dem Dr. Kippis, Herrn Farmer, Dr. Price und Dr. Savage

vage gehören und herausgegeben werden ſollen. Ich bedaure ſehr, daß ich den gegenwärtigen Beſitzer von einem Exemplar der erſten Ausgabe von Bowyers Muthmaſſungen über das neue Teſtament 1763 nicht auskundſchaften kann, welches, wie man mich verſichert hat, mit Chandlers Anmerkungen ganz angefüllt, und 1766 in der Auction verkauft worden iſt. Zu gleicher Zeit wurden verſchiedene andere Bücher mit ſeinen handſchriftlichen Noten verkauft, beſonders Miltons verlornes Paradies, das neue Teſtament vom Schmidius und Curcelläus; Scapulas Lexicon, und Stockii clavis linguae Sanctae vet. et nov. Teſtamenti.

Seine herausgegebenen Schriften ſind folgende: 1. Eine Paraphraſe und kritiſcher Commentar über die Weiſſagung Joels, 1735. 4to. 2. Eine Vertheidigung der chriſtlichen Religion, in zweyen Theilen; 1) eine Abhandlung über die Natur und den Nutzen der Wunderwerke. — 2) eine Antwort auf ein neulich herausgekommenes Buch, mit dem Titel: Abhandlung über die Gründe und Urſachen der chriſtlichen Religion, von Anton Collins Eſq. nebſt einer Vorrede, die einige Betrachtungen über die Wichtigkeit der vernünftigen Religion, und über die Grundſätze und Rechte der bürgerlichen und religiöſen Freyheit enthält, 1725. 8vo. Von dieſem Buche kam 1728 die zweyte Auflage heraus. — 3. Anmerkungen über das Verhalten der Deiſten in ihren neuerlichen Schriften gegen das Chriſtenthum, vornemlich durch zwey Bücher veranlaßt, die den Titel führen; eine Abhandlung über die Gründe und Urſachen der chriſtlichen Religion, und Betrachtungen über die Vorſtellung von der buchſtäblichen Prophezeyhung, beyde von Anton Collins; nebſt einer Vorrede und einigen Anmerkungen über Dr. Rogers Vorrede zu ſeinen acht Predigten über die Nothwendigkeit einer göttlichen Offenbarung, und über die Wahrheit und Gewißheit der chriſtlichen,

1727

1727 8vo. — 4. Eine Vertheidigung des Alterthums und des Ansehens der Weissagungen Daniels, und ihrer Zueignung auf Jesum Christum; zur Beantwortung der Einwürfe des Verfassers der Vorstellung von der buchstäblichen Prophezeihung, nebst einer Vorrede, darinn einige Anmerkungen über die Natur, den Zweck, und die Zueignung der Weissagungen der Schrift enthalten sind, 1728. 8vo. — 5. Deutliche Gründe, um ein Christ zu sein, 1730. 8vo. — 6. Eine Vertheidigung der Geschichte des alten Testaments, zur Beantwortung der falschen Vorstellungen und Verläumdungen des Th. Morgan M. D. und Verfassers des sittlichen Weltweisen. 1740. 8vo. — 7. Vertheidigung der Staatsverwaltung und des Karakters Josephs; zur Beantwortung der falschen Vorstellungen und Verläumdungen des Th. Morgan ꝛc. 1742. 8vo. Diese Schrift veranlaßte: eine Vertheidigung des sittlichen Weltweisen gegen die falschen Beschuldigungen, Beschimpfungen und persönlichen Mißhandlungen des S. Chandler, neuerlichen Buchhändlers und Predigers des Evangelii vom Th. Morgan. — 8. Neue Prüfung der Zeugen der Auferstehung Jesu Christi, und Beweis, daß ihr Zeugniß völlig übereinstimmend sey. 1734. 8vo. Diese Abhandlung ward durch eine kleine Schrift veranlaßt, die den Titel führt: die Auferstehung Jesu von einem sittlichen Philosophen erwogen. Der Verfasser hieß Peter Annet, und war ein Schulhalter. — 9. Eine Untersuchung der Geschichte des Mannes nach dem Herzen Gottes, worinn die Lügen und falschen Vorstellungen des Geschichtschreibers (J. N) dargestellt und verbessert werden, 1762. 8vo. — 10. Ein kurzer und deutlicher Catechismus, darinn eine Erklärung des Glaubens, der zehen Gebote, und des Gebets des Herrn, in Fragen und Antworten enthalten ist, 1742. 12mo. — 11. Eine Nachricht von einer in der Nickelsgasse gehaltenen Unterredung

zwiſchen zweyen katholiſchen Prieſtern und einigen proteſtantiſchen Gottesgelehrten, nebſt einigen Anmerkungen über die kleine Schrift: wahre Beſchaffenheit der Unterredung ꝛc. 1735. 8vo. — 12. Großbrittanniens Denkmal gegen den Prätendenten und das Pabſtthum, dem noch beygefügt iſt die Methode, die franzöſiſchen Proteſtanten durch Dragoner zu bekehren, nach Widerrufung des Edicts von Nantes unter Ludwig XIV. ein Auszug aus einer franzöſiſchen Schrift, die 1686 überſetzt worden. 1745. 12mo. Dieſe gelehrte und lebhafte Schrift kam zu einer ſo gelegenen Zeit heraus, und ward ſo wohl aufgenommen, daß in kurzer Zeit zehen Auflagen herauskamen, und viele tauſend Exemplare zur Zeit der Rebellion ins ganze Reich zerſtreuet wurden. — 13. Ein Brief an Herrn J. Guyſe, durch ſeine beyden Predigten über Apoſtg. 9, 12 veranlaßt, worinn der ſchriftmäßige Begrif der Redensart: Chriſtum predigen, feſtgeſetzt und vertheidigt wird, und Herrn Guyſes Beſchuldigungen ſeiner Brüder erwogen, und ungegründet erfunden werden. 1729. 8vo. 14. Ein anderer Brief an Herrn J. Guyſe ꝛc. 1730. 8vo. — 15. Der Streit wegen der bequemen Zeit, eine Widerrufung der Corporations- und Teſt-Acten zu ſuchen, in eine beſſere Ordnung gebracht ꝛc. gegen den Dr. Gibſon, Biſchof von London. 1732. 8vo. — 16. Der Zuſtand der proteſtantiſchen Diſſentienten, in Rückſicht auf die Corporations- und Teſt-Acten 1736, beſtehet nur aus einem Bogen. — 17. Ein Brief an den Lordmajor, dadurch veranlaßt, daß derſelbe fünf Perſonen, die nach einer Parlementsacte dazu nicht tüchtig ſind, zu Richtern ernannt hat ꝛc. 1738. 8vo. — 18. Limborchs Geſchichte der Inquiſition, ins engliſche überſetzt, nebſt einer ausführlichen Einleitung von dem Urſprung und Fortgange der Verfolgung, und von den wirklichen und vorgegebenen Urſachen derſelben. 1742. 2 Bände 4to. — 19. Eine Antwort

auf

auf die kurzen Anmerkungen Dr. Berrimans über Chandlers Einleitung in die Inquiſitionsgeſchichte ꝛc. 1733. 8vo. — 20. Ein andrer Brief an den Dr. Berriman ꝛc. 1733. 8vo. — 21. Eine Vertheidigung einer Stelle des zweyten Hirtenbriefs des Biſchofs von London gegen die falſchen Vorſtellungen des Dr. Berrimans, in einem Briefe an den Biſchof. 1734. 8vo. — 22. Die Geſchichte der Verfolgung, in vier Theilen, 1) unter den Heiden, 2) unter den chriſtlichen Kaiſern, 3) unter dem Pabſtthum und der Inquiſition, 4) unter den Proteſtanten ꝛc. 1736. 8vo. — 24. Eine ruhige und unparteiiſche Unterſuchung, wie es ſich mit den Unterſchriften unter erklärenden Glaubensartikeln verhält, die als eine nothwendige Eigenſchaft bey dem Eintritt ins chriſtliche Predigtamt gefordert werden ꝛc. 1748. 8vo. Chandler ſchrieb auch die Zueignungsſchrift an den König George I. die den Werken des Joh. Howe vorgeſetzt iſt; wie auch Vorreden zu folgenden Schriften: Zuſätze zum Plutarch, oder die Lebensbeſchreibungen verſchiedener großen und berühmten Männer, die von dieſem Verfaſſer ausgelaſſen, und aus den lateiniſchen und griechiſchen Geſchichtſchreibern ausgezogen ſind, von Tomas Rowe, 1728. 8vo. Fertig zum Druck, und auch ſchon bis auf fünf Bogen abgedruckt, hinterließ er: das Leben Davids, 1766. 2 Octavbände; in welchem die von ihm handelnden Pſalmen erkläret, und die von Bayle und andern gegen die Vorſtellung der Schrift von ſeinem Leben und Karakter vorgebrachten Einwürfe geprüft und widerlegt werden. Von ihm iſt auch das Leben Maria Chandler, ſeiner Schweſter, in den „Leben der Dichter Großbrittanniens und Irlands, vom Cibber, und von andern," 1753. Auch gab er heraus: Caſſiodori Senatoris Complexiones in Epiſtolas, Acta apoſtolorum et apocalypſin, e vetuſtiſſimis Canonicarum veronenſium membranis nuper erutae.

erutae. Editio altera ad Florentinam fideliter expreſſa, opera et cura Sam. Chandleri 1722. 12mo, und ſchrieb etwa funfzig Aufſätze in einer Wochenſchrift, the Old Whig genannt, 1735 — 1738.

Nikolaus Hardinge Eſq.

Dieſer gelehrte Herr war von Canbury in der Grafſchaft Surrey. Er ward ein Mitglied des Königskollegium zu Cambridge, und hernach Parlementsglied für Eye in Suffolk. Er ſtarb 1758. Sein „Dialog im Senathauſe zu Cambridge" iſt im poetiſchen Kalender, Band IX. S. 92. erhalten, und ſeine Den-hill-iliade, ein Gedicht 1747, findet man in der Select. Collection 1780 p. 82. Seine lateiniſchen Gedichte ſind ſehr bewundert worden. Zwey davon ſtehen in den Muſae anglicanae, und noch eines in der Select. Collection Vol. VI. p. 87. Er war in ſeinen Aemtern ſehr fleißig und geſchickt, und dennoch einer von den beſten klaßiſchen Gelehrten ſeines Zeitalters, und dabey ſehr bewandert in der Geſchichte, in den Geſetzen und in der Staatsverfaſſung von England, über welche er ſich mit der größten Bündigkeit ausdrücken konnte.

Eduard Rowe Mores.

Er ſtammte von einer alten Familie in der Grafſchaft Bercks ab, und ward 1729 zu Taunſtall in der Grafſchaft Kent geboren. Er ſtudierte zu Oxford. Hier zeichnete er ſich ſehr zeitig 1748, ehe er 20 Jahre alt war, als ein Gelehrter und Alterthumskenner aus, denn er gab heraus, Nomina et inſignia gentilitia nobilium Equi-

Equitumque ſub Eduardo primo rege militantium; von welchem er ſagt, daß es nach dem Domes Daybuche, und dem ſchwarzen Buche des Schatzkammergerichts, der älteſte Schatz vom engliſchen Adel ſey. Er half auch dem Jacob Jlive, (von welchem wir bald reden werden) bey einer verbeſſerten Ausgabe von der hebräiſchen Concordanz des Calaſius, und hatte drucken laſſen, außer den Anmerkungen und der Vorrede, eine neue Ausgabe von Dionyſius Halicarnas de claris Rhetoribus, 8vo. Zum Mitgliede der Geſellſchaft der Alterthumsforſcher ward er 1752 erwählt, und gab heraus auf einem halben Bogen 4to einige Verbeſſerungen, die Junius in ſeinem eigenen Exemplare von ſeiner Ausgabe von Cädmons ſächſiſchen Paraphraſe des erſten Buchs Moſis und anderer Bücher des alten Teſtaments, Amſterdam 1655, gemacht hatte. Und 1754 ätzete er funfzehn von den Zeichnungen aus der Handſchrift in der Bodlejiſchen Bibliothek. Der Titel von dieſen Kupferſtichen iſt: Figurae quaedam antiquae ex Caedmonis monachi paraphraſeos in Geneſin exemplari pervetuſto in Bibliotheca Bodlejana adſervato delineatae; ad Anglo-Saxonum mores, ritus, atque aedificia, ſeculi praecipue decimi, illuſtranda in lucem editae. Anno Domini MDCCLIV. Da er von ſeinem Vater zum geiſtlichen Stande beſtimmt war, ſo ward er 1753 Magiſter, vor welcher Zeit er ſchon ſtarke Sammlungen gemacht hatte, die die Alterthümer ꝛc. von Oxford, beſonders aber von dem Königinnkollegium, in welchem er ſtudierte, betrafen, deſſen Archive er in Ordnung brachte, und daraus ſtarke Auszüge machte, weil er eine Geſchichte deſſelben zu ſchreiben Willens war. Nachdem er die Univerſität verlaſſen hatte, wendete er einige Zeit zum Reiſen an. Nach ſeiner Rückkehr zu London ſuchte er bey dem Heroldsamte anzukommen, wozu er auch wegen ſeiner großen Kenntniſſe in der Wappenkunde

ſehr

sehr geschickt war. Er änderte aber hernach seinen Entschluß, und begab sich auf ein erkauftes kleines Gut zu Low-Leyton. Im J. 1762 suchte er ein Vorhaben auszuführen, daran schon sechs Jahre vorher Dodson, Lehrer der Mathematick im Christshospital, gearbeitet hatte, nämlich eine Tontinengesellschaft zu errichten, von welcher 1765 eine kurze Nachricht herauskam. Er selbst sollte beständiger Director derselben mit einem Jahrgelde von 100 Pf. werden. Allein vor 1768 entstand ein Streit zwischen ihm und den ersten Mitgliedern dieser Gesellschaft, und er zog sich davon zurück. Die Gesellschaft ist noch unter dem Namen der billigen Gesellschaft vorhanden.

In den letztern Jahren seines Lebens beschäftigte sich Mores, der sich schon lange auf die älteste Geschichte der Buchdruckerkunst gelegt hatte, mit einer verbesserten Ausgabe der typographischen Alterthümer, die Ames 1749 herausgegeben hatte. Nach dem Tode Johann James 1772, des letzten von dem alten Stamme der Schriftgießer, kaufte Mores alle die merkwürdigen Theile jener unermeßlichen Sammlung von Bohrern, Formen und Typen, die von den Zeiten des Wynkin de Worde bis zu den Zeiten des James sich aufgehäuft hatten. Hätte Mores länger gelebt, so würde er vermuthlich den Wißbegierigen einen reichen Vorrath von Unterhaltung mitgetheilt haben. Seine Absichten kann man aus seiner schätzbaren Abhandlung über Schriftgießer und Schriftgießereien beurtheilen. Und da nicht mehr als 50 Exemplare davon gedruckt worden, so wird man sie wenigstens als eine typographische Merkwürdigkeit betrachten. Mores war ein unermüdeter Sammler, und in den frühern Jahren seines Lebens sehr fleißig, allein gegen das Ende desselben überließ er sich der Nachläßigkeit und Zerstreuung, welche seinen Tod beschleunigten, er starb 1778, im 49sten Jahre seines Alters.

Er

Er hinterließ viele merkwürdige Handschriften, die die Geschichte und Alterthümer seines Vaterlandes betreffen.

Jacob Jlive.

Dieser Mann war ein Buchdrucker und der Sohn eines Buchdruckers; er legte sich aber auch auf das Formschneiden, und hatte zugleich eine Schriftgiesserey und Buchdruckerey. Als von der hebräischen Concordanz des Calasius unter der Aufsicht des Herrn Romaine, (eines berühmten methodistischen Predigers) oder des Lutzena, eines portugiesischen Juden, der das hebräische corrigirte, eine neue Ausgabe herauskommen sollte, ward er von den Herausgebern dieses Werks gebraucht. Im J. 1751 gab Jlive heraus, eine vorgegebene Uebersetzung des Buchs des Jaschar, die von einem gewissen Alcuin von Bretagne verfertigt sein sollte. Die Nachricht, die von der Uebersetzung gegeben wird, ist voller offenbarer Ungereimtheiten, allein von der Ausgabe können wir aus dem Unterricht des einzigen, der uns unterrichten kann, denn die Sache war ein Geheimniß unter zweyen, so viel sagen: Jlive hatte zur Nachtzeit beständig eine hebräische Bibel vor sich liegen. Er brachte die Abschrift von Jaschar hervor, sie war insgeheim verfertigt, und ward zur Nachtzeit in einer besondern Druckstube abgedruckt. Jlive war ein fertiger Setzer, und wuste die Buchstaben durchs Gefühl zu unterscheiden. Er war in seinem Verstande etwas verrückt, und schrieb verschiedene Abhandlungen über religiöse und andre Materien. Er gab 1733 heraus, eine Rede zum Beweise, daß es mehr Welten gebe; daß diese Erde die Hölle sey; daß die Seelen der Menschen abgefallene

gefallene Engel seyen, und daß das Feuer zur Bestrafung derer, die am Tage des Gerichts in dieser Welt eingeschränkt sind, immaterial seyn werde. Diese Rede ward 1729 aufgesetzt, und 1733 in der Tischler-Halle, dem letzten Willen seiner Mutter gemäß, gehalten. Diese starb kurz vorher in diesem Jahre, und glaubte alle die besondern theologischen Meynungen ihres Sohnes. Auch kam 1733 von ihm heraus: „ein „Gespräch zwischen einem Doctor der englischen Kirche „und dem Herrn Jlive über den Innhalt der Rede." Diese seltsame Rede wird in Hollwells dritten Theile der wichtigen Begebenheiten in Bengalen hoch gepriesen. Wegen der Ausgabe „der bescheidenen Anmerkungen über des jüngst verstorbenen Bischofs Sherlock Predigten," muste er von 1756 bis 1758 im Gefängniß Clerkenwell Bridewell sitzen, und auch hier gab er 1753 heraus: „Vorschläge zur Verbesserung des Zuchthauses in Clerkenwell ꝛc." Er starb 1763.

Franz Atterbury *).

Dieser berühmte Bischof von Rochester ward 1662 zu Middleton in der Grafschaft Buckingham geboren. Die Schulwissenschaften erlernte er in der Westmünsterschule, und 1680 bezog er die Universität Oxford. Hier unterschied er sich bald durch seinen feinen Verstand und Gelehrsamkeit, und von seinen dichterischen Fähigkeiten gab er frühzeitige Proben in einer lateinischen Uebersetzung von Dreydens Absalon und Ahitophel,

*) Aus dem Universal Magazine Vol. 39. S. britt. theol. Magazin. 1. B. 2 St. S. 169. ꝛc.

topfel, in einem Sinngedichte über den Fächer eines Frauenzimmers, und in einer Ueberſetzung oder Nachahmung zweyer horatziſchen Oden, die in der Select. Collection of Poems 1780 aufbewahrt ſind.

Im J. 1684 ward er Bakalaureus, und 1687 Magiſter der freyen Künſte. Im letztern Jahre machte er ſeinen erſten Verſuch in Streitſchriften, und gab heraus: „eine Antwort auf einige Betrachtungen über „den Geiſt Martin Luthers, und über den Urſprung „der Reformation". Die Betrachtungen über den Geiſt Martin Luthers kamen unter dem Namen Abraham Woodhead, eines damaligen berühmten Katholicken, heraus, der zur Vertheydigung der römiſchen Kirche verſchiedene Bücher geſchrieben hatte, allein der wahre Verfaſſer war Obadia Walker, Vorſteher des Univerſitätskollegiums. Von dieſer Antwort erſchien zu London 1723 die zweyte Ausgabe 8vo. Es iſt eine ſehr gelehrte, und mit ungemeinem Witz und Lebhaftigkeit verfertigte Schrift. Er widerlegt darinn alle wider Luthers Lehre und Sitten vorgebrachte Einwürfe, und ſchließt mit der Anmerkung: „Martin „Luthers Geſinnungen mögen ſo böſe geweſen ſeyn, wie „man will, ſo würde doch dieſes, wenn man es be„weiſen könnte, keiner einzigen Wahrheit der Religion, „die er bekannte, nachtheilig ſeyn. Allein nach einer „unpartheyiſchen Unterſuchung wird man finden, daß „ſein Leben ſeiner gepredigten Lehre gemäß, und ſein „Tod der Tod des Gerechten geweſen ſey".

Man hält durchgängig dafür, daß Atterbury, während ſeinem Aufenthalte zu Oxford, an dem Streite zwiſchen dem Dr. Bentley und dem Ritter Carl Boyle, nachmahligen Grafen von Orrery, wegen der ächten Beſchaffenheit der Briefe des Phalaris, keinen geringen Antheil gehabt, obgleich bey dieſer Gelegenheit keine Erwähnung ſeines Namens geſchehen iſt. Es verhielt ſich hiemit alſo: der Ritter Boyle war ein

Student im Kollegium der Chriſtkirche, und ſtand unter Atterburys Aufſicht, als er 1695 eine Ausgabe der Briefe des Phalaris bekannt machte. In der Vorrede derſelben beſchwerete er ſich über den Dr. Bentley, königlichen Bibliothekar, der pro ſolita ſua humanitate ihm den Gebrauch einer ſchätzbaren Handſchrift verweigert hatte. Dieſe Spötterey brachte den Bentley ſo auf, daß er einen langen Brief an den Dr. Wootton drucken ließ, in welchem er zu beweiſen ſucht, daß die Briefe, die wir unter des Phalaris Namen haben, verfälſcht, und vermuthlich das Werk eines neuen Sophiſten ſind. Er zog ſich hiedurch eine Antwort von Boylen zu, die ſo voller artigen Satyren und feinen Spottes war, daß, auf welcher Seite auch die Wahrheit und die Gründe geweſen ſeyn mögen, doch der Witz und die Satyre auf Boyles Seite war. Dieſe Antwort ſoll von einer Geſellſchaft ſcharfſinniger Männer, die zum Kollegium der Chriſtkirche gehörten, und unter welchen Atterbury für den Vornehmſten gehalten ward, aufgeſetzt worden ſeyn.

Zu welcher Zeit Atterbury in den geiſtlichen Stand getreten ſey, iſt nicht gewiß. Allein nach dem Tode ſeines Vaters bemühete er ſich bey dem Grafen von Nottingham um die Pfarre zu Milton, welche Stelle, weil ſie in ſeinem Geburtsorte war, er damals den Gipfel ſeines Ehrgeizes und ſeiner Wünſche nannte. Jedoch da ihm ſeine Hoffnung fehl ſchlug, und er des akademiſchen Lebens müde war, ſo begab er ſich nach London, woſelbſt er ſich bald auf ſolche Art hervorthat, daß er zum Hofprediger des Königs Wilhelm und der Königinn Maria ernannt, und zum Prediger in Bridewell und von St. Bride erwählt ward. Im Jahr 1694 hielt unſer junger Gottesgelehrte eine merkwürdige Predigt von der Macht der Liebe zur Bedeckung der Sünden, gegen welche Benjamin Hoadly, nachmaliger Biſchof von Wincheſter, einige Einwen-

wendungen herausgab. In eben dieſem Jahre ward er wegen einer vor der Königinn gehaltenen Predigt, die den Titel führte: der der wahren Weisheit unfähige Spötter, ſehr heftig angegriffen. Allein der gröſte Streit, den er zu führen hatte, fieng ſich 1700 an, und daurete vier Jahre zwiſchen ihm und dem Dr. Wake, nachherigen Erzbiſchof von Canterbury, und andern über die Rechte, Macht und Freiheit der Convocationen, in welchem er ſo viel Gelehrſamkeit, Scharfſinnigkeit und Eifer für die Vortheile ſeines Standes blicken ließ, daß das Unterhaus der Convocation ihm dafür öffentlich dankte, und die Univerſität zu Oxford ihn mit der höchſten Würde in der Gottesgelartheit beehrte. Im J. 1700 ward er Archidiaconus von Totneß, zu welcher Würde der damalige Biſchof von Exeter, Jonath. Trelawny, ihn befördert hatte. In eben dieſem Jahre gebrauchte man ihn bei der Reviſion einer Ausgabe des Neuen Teſtaments mit den griechiſchen Scholien, die vom Archidiaconus Gregory vornemlich aus den Kirchenvätern geſammlet waren. Nachdem die Königinn Anna den Thron beſtiegen hatte, ward er 1702 zu ihrem Hofprediger ernannt, und 1704 erhielt er die Dechanei von Carliſle.

Etwa zwei Jahre darauf gerieth er in einen Streit mit Hoadly über die Vortheile der Tugend, in Rückſicht auf das gegenwärtige Leben, der durch ſeine über 1 Cor. 15, 19. Hoffen wir allein in dieſem Leben auf Chriſtum, ſo ſind wir die elendeſten unter allen Menſchen, gehaltene Predigt veranlaßt ward. Dieſe Worte erkläret er ſo: „wenn alle die Vortheile „und Wohlthaten, die wir von der chriſtlichen Reli„gion erwarten, nur in den Grenzen des gegenwärtigen „Lebens eingeſchränkt wären, und wir keine Hofnung „eines beſſern Zuſtandes nach dieſem, einer groſen und „dauerhaften Vergeltung in einem künftigen Leben „hätten: ſo würden wir Chriſten die ſchlechteſten

„und elendeſten Geſchöpfe ſein, und alle andre Men„ſchen würden vor uns den Vorzug und ein ſichereres „Recht zur Glückſeeligkeit, als wir, haben.“ Er ſucht zu dem Ende darzuthun, daß erſtlich, wenn kein andres, als dieſes Leben wäre, die Menſchen in der That noch elender als die Thiere, und zweitens die beſten Menſchen oft die elendeſten ſein würden; „ich mei„ne, ſagt er, ſo fern als Glückſeeligkeit und Elend „nach angenehmen oder ſchmerzhaften Empfindungen „abzumeſſen ſind; und geſetzt, das gegenwärtige Leben „wäre das einzige, das wir zu führen hätten, ſo ſehe ich „nicht anders, als daß dieſes für den wahren Maaßſtab „derſelben gehalten werden könne.“

Dieſe Lehre prüfte Hoadly in einem Briefe an Atterbury 1706, in welchem er zu erweiſen ſucht, daß derſelbe ſich in dem Sinne dieſer Stelle ſehr geirrt habe. Der Apoſtel rede von Chriſten, die den Glauben an Chriſtum bekennen: Atterbury von Perſonen, die die ſittlichen Gebote der Religion beobachten; der Apoſtel rede von den Umſtänden ſolcher Chriſten in einem Zuſtande der heftigſten Verfolgungen; Atterbury von dem Zuſtande tugendhafter Perſonen bei dem gewöhnlichen Lauf der göttlichen Vorſehung; der Apoſtel habe bei ſeiner Behauptung und Vorausſetzung keine andre Abſicht, als jene unwiſſenden und leichtſinnigen Bekenner des Chriſtenthums, wegen der Verleugnung einer allgemeinen Auferſtehung, zu Schanden zu machen; Atterbury hingegen leite von denſelben einen nothwendigen Grund für die Gewißheit eines andern Zuſtandes her. Hieraus erhelle alſo offenbar, daß Atterbury ſich geirret habe in Rückſicht auf die Behauptung ſelbſt; auf die Perſonen, die der Apoſtel meinet; auf die Zeiten, in welchen er ſie offenbar einſchränkt; und auf den Schluß, den er daraus hergeleitet haben will. Hoadly ſucht hierauf darzuthun, daß die Ausübung der Tugend, ſelbſt in dieſem Leben, zur Glückſeeligkeit der Men-

Menschen mehr beitrage, als die Ausübung des Lasters; und er führet hiezu, außer den Gründen der Vernunft und Natur, auch die ausdrücklichen Erklärungen der Schrift an. Atterbury hat hernach in einem Bande seiner von ihm selber herausgegebenen Predigten, vor dieser Predigt über 1 Cor. 15, 19. eine lange Vorrede gemacht, darinn er auf Hoadlys Gründe antwortet, und zur Bestätigung seiner behaupteten Lehre die übereinstimmigen Zeugnisse der Ausleger und der besten Schriftsteller, besonders unter den englischen Gottesgelehrten, anführt. Diese Vorrede beantwortete Hoadly in einem zweiten Briefe ꝛc. 1708; und in der Vorrede zu seinen Predigten saget er uns, daß er diese beiden Briefe gegen Atterbury in der Absicht geschrieben habe, den Nutzen der Tugend und Sittlichkeit zur gegenwärtigen Glückseeligkeit eines solchen Geschöpfs, als der Mensch ist, zu retten; und daß er dieses für eine Sache von der höchsten Wichtigkeit für das Evangelium selbst halte.

Im J. 1707 ernannte ihn der damalige Bischof von Exeter, Trelawny, zum Canonicus seiner Kirche; und 1709 ward der Ritter Trevor, ein großer Kenner der Menschen und ihrer Fähigkeiten, von seinem Rufe und seiner Beredsamkeit so eingenommen, daß er ihn zum Prediger der Rollskapelle machte, zu welcher Stelle man allezeit die geschicktesten Prediger wählte. In diesem Jahre ward er mit Hoadly in einen neuen Streit verwickelt wegen des leidenden Gehorsams, von welchem er in einer lateinischen Rede: Concio ad Clerum Londinensem habita in Ecclesia S. Elphegi, gehandelt hatte. Im J. 1710 ward das berühmte Verhör des Doct. Sacheverells gehalten, von dessen merkwürdigen Rede bei dieser Gelegenheit man durchgängig glaubt, daß sie von Atterbury, in Gesellschaft seiner Freunde, des D. Smeltridge und D. Friend, aufgesetzt worden sei. In demselben Jahre ward er zum Sprecher

des Unterhauſes der Convocation einmüthig erwählet; und er war in Führung der damaligen Angelegenheiten dieſes Hauſes am meiſten beſchäftigt. Im J. 1711 ward er von der Convocation zu einem der Commiſſarien ernannt, die Whiſtons Lehre mit der Lehre der engliſchen Kirche vergleichen ſollten, und er hatte an der Schrift: Vorſtellung des gegenwärtigen Zuſtandes der Religion, den meiſten Antheil. Im Jahr 1712 ward er Dechant der Chriſtkirche, ob man ſich gleich für den Dr. Smellridge alle Mühe gegeben hatte. Im folgenden Jahre aber befand er ſich auf dem Gipfel der Ehre; denn die Königinn ernannte ihn, auf Empfehlung des Grafen von Oxford, zum Biſchof von Rocheſter und Dechant von Weſtmünſter. Man ſagt, er habe das Primat von England zum Augenmerk gehabt, und würde es auch vermuthlich, durch ſein großes Anſehn bei der Königinn und bei dem Miniſterium, erhalten haben, wenn der Tod der Königinn im Auguſt 1714 nicht ſeine Hofnung vereitelt hätte.

Im Anfange der folgenden Regierung kehrte ſich ſein Glück um, und er mußte bald nach der Krönung George I. eine empfindliche Kränkung ausſtehen. Denn als er dem Könige den Staatsſeſſel und den königlichen Baldachin anbot, welches ſein Amt, als Dechant von Weſtmünſter, erforderte, ſo ward ſeine Anerbietung, nicht ohne ſichtbare Merkmale des königlichen Widerwillens gegen ſeine Perſon, verworfen. Während der Rebellion in Schottland, die im erſten Jahre dieſer Regierung ausbrach, bewieß Atterbury ſeinen Widerwillen gegen die neue Regierung dadurch, daß er ſich weigerte, die Declaration der Biſchöfe zu unterſchreiben. Ueberdies widerſetzte er ſich beſtändig den Maasregeln des Hofes im Oberhauſe, und ſetzte einige der Proteſtationen eigenhändig auf. Er fuhr ſo fort bis ins J. 1722, als die Regierung Grund zu haben glaubte,

glaubte, auf ihn Verdacht zu werfen, daß er in die Verschwörung zum Behuf des Prätendenten verwikkelt sei.

Daß man Atterbury wirklich im Verdacht gehabt habe, an dieser Verschwörung Antheil zu haben, erhellet aus den Aufsätzen der geheimen Commission des Unterhauses, die ihn beschuldigen, daß er einen verrätherischen Briefwechsel geführt habe, um im Reiche eine Empörung zu erregen, und fremde Truppen einzuführen. Zur Unterstützung dieser Beschuldigung wurden drei Briefe vorgezeigt, die vom Bischofe, unter den erdichteten Namen Chivers, Musgrave und Jackson, an den General Dillon, an den Lord Mar, und an den Prätendenten selbst, geschrieben sein sollten. Dieses veranlaßte den Schluß des Unterhauses vom 11ten März 1723, „daß Franz, Bischof von Roche„ster, in Anzettelung und Durchsetzung einer gottlosen „und abscheulichen Verschwörung verwickelt sei, nach „welcher man durch fremde Truppen diese Reiche an„fallen, in den Reichen selbst Aufruhr und Empörung „erregen, und solchergestalt, durch Verhelfung eines „papistischen Prätendenten auf den Thron, die jetzige „glückliche Verfassung in der Kirche und im Staate zu „Grunde richten wolle."

Hierauf bemächtigte man sich des Bischofs den 24ten August, und setzte ihn, als einen Gefangenen, in den Tower. Zwei Gerichtsbediente, der Untersekretär und ein Bote, begaben sich, Nachmittags um 2 Uhr, nach des Bischofs Hause in Westmünster, wo er sich damals aufhielt, mit dem Befehl ihn und seine Schriften vor die Rathsversammlung zu bringen. Er war eben in seinem Schlafrocke, als sie ankamen, und nachdem sie ihm ihr Geschäfte bekannt gemacht hatten, ersuchte er sie um einige Zeit zum Ankleiden. Mittlerweile kam sein Sekretär herein, und die Gerichtsbedienten beschäftigten sich mit Durchsuchung seiner Papiere.

piere. Der Bote brachte unter andern ein Papier zum Vorschein, das er bei seinem Nachtstuhl gefunden zu haben vorgab, und verlangte, daß es mit den übrigen versiegelt werden sollte. Als der Bischof solches sahe, und glaubte, daß es eine von seinen erdichteten Schriften sei, ersuchte er die Gerichtsbedienten, es nicht zu thun, und ihm das Zeugniß zu geben, daß sie das Papier nicht bei ihm gefunden hätten. Sie kehreten sich aber nicht daran, und ob sie ihm gleich mit einiger Höflichkeit begegneten, so ließen sie doch die Boten grob mit ihm umgehen, und ihm drohen, daß sie ihn unangekleidet fortführen wollten, wenn er mit seinem Ankleiden nicht eilen würde. Er befahl hierauf seinem Sekretär, alle seine Papiere versiegeln zu lassen, und begab sich sogleich an den Ort, wo die Rathsversammlung auf ihn wartete. Er erschien vor derselben mit einem ruhigen Anstande, und man begegnete ihm mit vieler Höflichkeit. Er hatte Freiheit, für sich so viel, als er wollte, zu reden, und man hörete seiner Vertheidigung mit großer Aufmerksamkeit zu. Etwas ungewöhnliches war dieses, daß, nachdem er abgetreten war, man ihm die Freiheit verstattete, nochmals in das Versammlungszimmer zu kommen, und solche Vorstellungen und Bitten zu thun, als er für nöthig hielt. Man sagt, daß er, als er verhöret ward, sich der Worte unsers Heilandes vor dem jüdischen hohen Rath bedient habe: „sage ich es euch, so glaubet ihrs nicht; frage ich „aber, so antwortet ihr nicht, und lasset mich doch nicht „los.“ Nach einem dreiviertelstündigen Verhöre ward er ohne sonderliches Aufsehen und Bemerken, in seiner eigenen Kutsche nach dem Tower geschickt.

Diese Verhaftnehmung eines Bischofs wegen eines Verdachts des Hochverraths war seit der Reformation eine Seltenheit, und veranlaßte daher bei dem Volke vieles Aufsehen und Nachdenken. Den 23ten März 1723 ward im Unterhause eine Bill vorgelesen, um

um dem Franz Biſchof von Rocheſter gewiſſe Strafen zuzuerkennen. Man ſandte ihm davon eine Abſchrift, und man ließ ihm wiſſen, daß es ihm frey ſtehe, zu ſeiner Vertheidigung Sachwalter anzunehmen. Bey dieſen Umſtänden wendete ſich der Biſchof an das Oberhaus, und bat ſich deſſen guten Rath aus, und den 4ten Aprill benachrichtigte er den Sprecher des Unterhauſes durch einen Brief, daß er nicht Willens ſey, dieſem Hauſe in Abſicht auf die darinn vorgeleſene Bill einige Mühe zu machen; ſondern daß er bereit ſey ſich dagegen zu vertheidigen, wenn ſolches in einem andern Hauſe, von welchem er ein Mitglied zu ſeyn die Ehre habe, von ihm gefordert würde. Den 9ten paßirte die Bill im Unterhauſe, und an demſelben Tage ward ſie zur Beyſtimmung an das Oberhaus geſandt. Der 6te May war der vom Oberhauſe zur erſten Vorleſung dieſer Bill beſtimmte Tag. Der Biſchof ward zu dem Ende nach Weſtmünſter gebracht, ſeine Vertheidigung zu machen. Die Sachwalter des Biſchofs waren der Ritter Conſtantin Philips und Wilhelm Wynna; der König hatte die Herren Reeve und Weary. Den 11ten May ward dem Biſchof erlaubt für ſich ſelbſt zu reden, und er that es auf eine ſehr beredte Art. Wir wollen aus ſeiner Rede nur ein Paar Stellen anführen, darinn er ſich als einen Redner beweiſet, und die Leidenſchaften ſeiner Zuhörer zu erregen ſucht.

„Hier iſt eine Verſchwörung, ſagt er, die ſchon ein oder zwey Jahre gedauert hat, und die mit einer bewafneten Macht die Regierung zu Grunde richten will; ein Einfall von außen, eine Empörung von innen, die grade, wenn ſie zur Ausführung reif iſt, entdeckt wird, und ein ganzes Jahr nach der Erfindung dieſes Entwurfs weiß man von keinen Berathſchlagungen; von keinen Leuten, die zuſammen Briefe gewechſelt hätten; von keinen Vorrathshäuſern; von keinen

angeschaften Waffen und Offizieren; von keinem Manne in Waffen; und dennoch soll der arme Bischof alles dieses gethan haben? Was hätte mich wohl bewegen können, mich so zu vergehen? War es Ehrgeiz und eine Begierde, zu einer höhern Stelle in der Kirche zu steigen? Niemand von meinem Stande ist weiter davon entfernt, als ich bin. Trachtete ich nach Geld? Ich habe es allezeit zu sehr verachtet, als daß ich darnach gestrebt hätte; und von den 500 Pf. der jährlichen Einkünfte meines armen Bisthums, habe ich nicht weniger als 1000 Pf. zur Ausbesserung der Kirche und des bischöflichen Pallastes verwendet. Ward ich etwa von einem Widerwillen gegen die englische Kirche regiert, und hatte ich eine geheime Neigung zu einer Kirche von größerer Pracht und Macht? Milords! so lange ich weiß was das Pabstthum ist, habe ich demselben widerstanden, und je mehr ich es kennen gelernt habe, je mehr habe ich mich widersetzt. — Als die papistischen Streitigkeiten am heftigsten getrieben wurden, fieng ich meine Studia in der Gottesgelartheit mit dem unsterblichen Buche Tillotsons an, worinn er die Sache der Protestanten vertheidigt. Sie werden mir verzeihen, Milords, wenn ich noch etwas zu meinem Ruhme sage. Vor dreißig Jahren habe ich eine Vertheidigung Luthers geschrieben; von meiner Jugend auf habe ich zu diesem Zwecke gepredigt, geredet und geschrieben; und es mag mir begegnen was da will, so will ich lieber alles ertragen, lieber durch Gottes Gnade auf dem Scheiterhaufen verbrennen, als in irgend einem wesentlichen Punkte von der protestantischen Religion, wie sie in der englischen Kirche gelehret wird, abweichen. — Noch mehr; kann man von mir glauben, daß ich der willkührlichen Macht günstig gewesen sey? Mein ganzer Lebenslauf widerspricht diesen Vorgeben. Ich bin allezeit ein Freund der Frey-

heit

heit des Unterthanen gewesen, und ich habe sie nach meinem besten Vermögen beständig behauptet."

Wenn er hernach von dem Verfahren gegen ihn als gesetzwidrig redet, so sagt er: „Mein Verderben ist nicht von solcher Wichtigkeit, daß man darum unsre Verfassung auf irgend eine Art verletzen sollte. Wenn ich gleich keiner Achtung werth bin; wenn gleich, um dieser Ursach willen, die mir wiederfahrne Begegnungen recht seyn sollten, so werden Sie doch, Milords, einige Achtung für Ihre eigenen Vortheile und für die Vortheile Ihrer Nachkommen haben. Dies ist ein Verfahren, das unsre Verfassung nicht kennet, und das unter dem Vorwande, dieselbe zu unterstützen, sie endlich wirklich zerstören wird. Um Gottes willen schaffen Sie dieses außerordentliche Verfahren ab; lassen Sie nicht solche neue und gefährliche Beyspiele einführen. Ich, für meinen Theil, will mich gern ewig verbannen lassen, und mich freuen, daß ich einigermaaßen Ursach gewesen bin, solchem Verfahren ein Ziel zu setzen, und dadurch meinem Vaterlande Gutes zu thun. Für dessen Wohlfahrt werde ich überall, wo ich bin, beten, und solches mit den Worten des Fra Paolo thun: esto perpetua. Es ist nicht meine Trennung von meinem Vaterlande, die mir so nahe geht; man lasse mich gehen, aber man lasse mein Vaterland auf dem unbeweglichen Grund der Gesetze und Gerechtigkeit befestigt seyn, und ewig stehen." —

Nach einer feyerlichen Bezeugung seiner Unschuld und Berufung auf den Herzenskündiger wegen der Wahrheit alles dessen, das er gesagt hatte, schließt er so: „Wenn Sie, Milords, die gegen mich angeführten Beweise noch von einiger Stärke halten; wenn ich nach Dero Urtheil, das aus unbekannten Bewegungsgründen entstehen kann, doch noch für schuldig gehalten werde; wenn Sie, um einiger Ursachen des Staats, der Weisheit und der Gerechtigkeit willen,

von welchen ich nicht urtheilen kann, doch diese Bill gegen mich durchgehen lassen; so bin ich bereit, mich dem, was Sie vornehmen werden, ruhig und stillschweigend zu unterwerfen. Gottes Wille geschehe! Nackend bin ich von Mutterleibe kommen, nacket werde ich wieder dahin fahren; der Herr hat es gegeben, der Herr hat es genommen; der Name des Herrn sey gelobet!".

Die Bill ward den 15ten zum drittenmal gelesen, und nach einem langen und heftigen Streite gieng sie den 16ten durch eine Mehrheit von 83 Stimmen gegen 43 durch. Den 27ten kam der König ins Parlement, und gab zu dieser Bill seine königliche Einwilligung. Man sagt, der König habe es ungern gethan, und es sey ihm nahe gegangen, daß man gerechte Ursach habe, einen Bischof von der englischen Kirche, und einen Mann von solchen ausnehmenden Gaben und Gelehrsamkeit, zu einer ewigen Verbannung zu verurtheilen. Um die Strenge dieses Urtheils einigermaaßen zu vermindern, ward der Tochter des Bischofs, Madame Morica, erlaubt, ihren Vater auf seinen Reisen zu begleiten, und sein Schwiegersohn, Herr Morica, erhielt vom Könige die Erlaubniß, mit ihm Briefe zu wechseln.

Nachdem der Bischof von seinen Freunden, die ihn, seitdem die Bill durchgegangen war, bis zum Tage seiner Abreise im Tower frey besuchen konnten, Abschied genommen hatte, gieng er den 18ten Junius 1723 zu Schiffe, und kam am folgenden Tage zu Calais an. Von hier begab er sich nach Brüssel, und sodann nach Paris, woselbst er sich bis an seinen Tod aufhielt. Er suchte die Bitterkeiten seiner Verbannung durch Studieren, durch den Umgang mit gelehrten Männern, und durch einen beständigen Briefwechsel mit denselben zu versüßen. Er korrespondirte besonders fleißig mit dem Herrn Thiriot, einem scharfsinnigen

Frau-

Franzosen, für welchen er viele Achtung hatte, und der einige Briefe des Bischofs herausgegeben hat, in welchen verschiedene französische Schriftsteller beurtheilt werden. Atterbury starb zu Paris den 15ten Februar 1731. Sein Leichnam ward nach England übergebracht, und in der Westmünster Abtey begraben.

Einige Zeit vor seinem Tode gab er eine Vertheidigung seiner selbst, des Bischofs Smalridge und des Dr. Aldrich, gegen eine Beschuldigung heraus, die Oldmixon gegen ihn vorgebracht hatte, und nach welcher er das Exemplar von Clarendons Geschichte der Rebellion verändert und verfälscht haben sollte. Des Bischofs gedruckte Predigten bestehen aus vier Octavbänden, und ist von denselben vor etwa 20 Jahren eine neue Auflage gemacht worden. Die zwey ersten Bände hat er selbst herausgegeben, und die zwey letzten sind nach seinem Tode von seinem Kapellan Thomas Moore besorgt. Seinen Briefwechsel mit Pope findet man in der Sammlung der Briefe dieses Dichters. Eine andre große und schätzbare Sammlung von seinen Briefen ist vor wenigen Jahren herausgekommen.

Was auch die Gegner des Bischofs von seinem moralischen und politischen Karakter geurtheilt haben, so wird doch durchgängig zugestanden, daß er ein Mann von großer Gelehrsamkeit und ungemeinen Fähigkeiten, ein schöner Schriftsteller, und ein sehr vortreflicher Prediger gewesen sey. Sein gelehrter Freund der Bischof Smalridge, beschreibt ihn so: „ein Mann, „der mit allen Theilen der Litteratur wohl bekannt, in „den meisten Künsten wohl geübt, und in solchen Wis„senschaften, die die größte Vollkommenheit zulassen, „sehr erfahren ist.“ In seinen Streitschriften war er zuweilen gegen seine Gegner zu strenge, und verfiel zu sehr in Satyren und Anzüglichkeiten. Allein Smalridge schreibt dieses mehr der natürlichen Lebhaftigkeit seines Verstandes, als irgend einer Bitterkeit des Herzens, oder

oder Bösartigkeit zu. „Wenn ihm, sagt er, einige „beißende, heftige und freye Ausdrücke entfahren sind, „so wird der billige Leser dieselben nicht der Rachgier, „dem Neide, oder dem Stolze zuschreiben, sondern „entweder einer natürlichen Hitze seines Gemüths, oder „vielleicht einer Leidenschaft, die bey einem Soldaten, „der für alles was uns theuer und lieb ist, streitet, „und bey einem Sohne, der seine Mutter gegen Un„recht und Gewaltthätigkeit zu vertheidigen sucht, sehr „zu entschuldigen ist. Allein wenn aus seinen Schrif„ten viele und große Schönheiten hervorleuchten; wenn „er an sich schwere Materien so behandelt, daß er sie „nützlich und unterhaltend gemacht hat; wenn er die„selben durch die stärksten Beweißgründe bestätigt; „wenn er sie dem Gemüthe durch Reinigkeit und Deut„lichkeit der Schreibart eingeprägt hat; dann mögen „die Gelehrten seiner Gelehrsamkeit das gebührende „Lob geben, und die Redner seine Beredsamkeit gehörig „zu schätzen suchen.“

Seine Predigten verdienen alles Lob und alle Empfehlung. Man findet darinn die Genauigkeit der Methode, die Richtigkeit der Gedanken, die starken Beweißgründe, die scharfsinnigen Bemerkungen, und die ungezwungene Beredsamkeit, die ihn als den berühmten Prediger, der er war, auszeichnen, und die der Lobeserhebungen seines Freundes vollkommen werth sind. „Mit welchem Beyfall, sagt Smallridge, „hat er oft vor dem Volke, der Obrigkeit, der Geist„lichkeit, dem Senate, und dem Hofe gepredigt? Wie „oft hat er die Ohren der Königinn Marie bezaubert? „und mit welcher Geschicklichkeit konnte er der Köni„ginn Anne Trost zusprechen, als sie wegen des Ab„sterbens ihres Gemahls vom Schmerze fast gänzlich „überwältigt war?“ So viel ist gewiß, seine Gaben als Prediger, waren so vortreflich und außerordentlich, daß man wohl sagen kann, er habe sein Glück und sei-

ne

ne Beförderungen vornemlich der Kanzel zu danken gehabt. Wir wollen die Beschreibung des Bischofs, als eines Predigers, mit dem Lobe beschliessen, das ihm der Verfasser des Schwätzers (Tatler) ertheilt hat; der, nachdem er bemerkt, daß die englichen Geistlichen die Redekunst zu sehr vernachläßigen, in Rücksicht auf unsern Bischof eine besondre Ausnahme macht. „Dieser, sagt er, „hat eine solche besondre Achtung für seine Zuhörer, daß „er alles, was er denselben zu sagen hat, seinem Ge„dächtniß einpräget, und mit einem so schönen Anstan„de, mit so vieler Annehmlichkeit redet, daß er ihre „Aufmerksamkeit nothwendig gewinnen muß. Es ist „wahr, fähret er fort, seine Person ist eine geringe „Empfehlung; allein es ist doch auch sehr zu loben, „daß er diesen Vortheil nicht verliert, und daß er mit „der Richtigkeit der Rede, die auch die Kritik eines „Longins aushalten könnte, eine Action verbindet, „die von einem Demosthenes würde gelobt worden sein. „Er besitzt hierin eine besondre Stärke, und viele von „seinen Zuhörern würden seine Reden nicht verstehen „können, wenn nicht so viel Anstand und Ausdruck in „seiner Action wäre. Dieser seiner Geschicklichkeit be„dient er sich mit der genauesten und redlichsten Klug„heit. Er macht keine Versuche auf die Leidenschaften, „ehe er nicht die Vernunft überzeugt hat. Alle Ein„würfe, die man machen kann, werden angezeigt und „widerlegt, ehe er sich in seiner Predigt der geringsten „Gewalt bedient. Allein wenn er glaubt, den Ver„stand überzeugt zu haben, so erobert er auch bald das „Herz; und er wird niemals die Schönheit der Heilig„keit darstellen, als bis er von der Wahrheit derselben „überzeugt hat.“

Johann

Johann Durant Breval. Esq.

Dieſer berühmte Reiſebeſchreiber war der Sohn Franz Durant de Breval, Doktors der Gottesgelartheit, der 1674 Canonicus von Weſtminſter ward, und dieſe Würde bis an ſeinen Tod 1707 genoß. Seinen erſten Unterricht erhielt er in der Weſtminſter Schule, aus welcher er nach Cambridge gieng, und 1702 Mitglied des Dreieinheitskollegiums ward; allein nach einer kleinen Uneinigkeit zwiſchen ihm und dem damaligen Vorſteher, Dr. Bentley, verließ er bald darauf das Kollegium, legte ſeine Mitgliedſtelle nieder, und begab ſich, als Fähndrich, zum Heere nach Flandern. Die Leichtigkeit, mit welcher er die flandriſche und deutſche Sprache lernte, ſeine große Gelehrſamkeit, ſein vortreflicher Pinſel, und ſeine artige Aufführung, wurden bald vom Herzoge von Marlborough bemerkt, der ihn nicht nur zu der Würde eines Capitäns beförderte, ſondern ihn auch zu vielen Unterhandlungen mit verſchiedenen deutſchen Fürſten brauchte, die er mit großer Redlichkeit und ſehr zur Zufriedenheit des Herzogs betrieb. Um das J. 1720 fieng er ſeine Reiſen an; gab die beiden erſten Bände 1723, 1726 und die beiden letzten 1738, in Folio, heraus; und ſtarb allgemein geehrt 1739. Außer dieſen Reiſen hat man noch von ihm, „die Geſchichte des Hauſes Naſſau 1734. 8vo.“ „Der Aufſtand, ein Gedicht, 1716.“ — „Die Kunſt, „ſich zu kleiden, ein heroiſch-komiſches Gedicht „1717;“ — Mac-Dermot, oder der irländiſche Glücksjäger, ein Gedicht, 1717;“ — „Calpe, oder Gibraltar, ein Gedicht, 1717.“ — In eben dieſem Jahre gab er ein Luſtſpiel, mit dem Titel: „das Spiel „iſt der Karten,“ welches er, da es auf der Bühne kein Glück machte, in ein Nachſpiel verwandelte, und nannte

nannte „die Landstreicher" welches besser aufgenommen ward. Für die Schaubühne im Coventgarden lieferte er eine musikalische Opera, betitelt: „Helenens Raub." Unter dem Namen von Joseph Gay schrieb er auch: „die Verbündeten, ein Nachspiel 1717." mit einem launigten Caricatur-Kupferstich von Pope, Gay und Arbuthnoth; „Ovid in Masquerade;" und einen Prologen bei einer neuen Vorstellung des Tartüffe. Daher ist es gekommen, daß Breval in der Dunciade II. 126. 238. einen Platz erhalten hat.

Johann Hutchins.

Ward in der Grafschaft Dorset, wo sein Vater, Richard Hutchins, Pfarrer war, 1698 gebohren, studierte zu Oxford im Baliolkollegium, und ward endlich Pfarrer zu Wareham 1742, woselbst er, nach einem langen Kampfe mit den Schwachheiten des Alters und dem Podagra, und nach einem großen Schaden, den er durch eine Feuersbrunst erlitten hatte, 1773 starb. Als er 1737 noch Pfarrer von Milton-Abbas war, fing er an, Materialien zu einer Geschichte der Grafschaft Dorset zu sammlen, und er erlebte es noch, daß sein Werk 1773 dem Druck übergeben, und durch viele Subscribenten unterstützt ward. Es kam 1774 unter dem Titel heraus: „die Geschichte „und Alterthümer der Grafschaft Dorset, gesammlet „aus den besten und ältesten Geschichtschreibern, aus „den inquisitiones post mortem, und aus andern „schätzbaren Urkunden und Handschriften in Archiven, „Bibliotheken und Privathänden; nebst einer Abschrift „des Domesday-Buchs und der Inquisitio Ghaldi „für die Grafschaft; wie auch mit einigen merkwürdigen Besonderheiten der Naturgeschichte vermischt;

„und mit einer genauen Karte von der Grafſchaft, und „mit Vorſtellungen der Alterthümer und der adelichen „Landſitze geziert.“ Zwei Foliobände, London.

Wilhelm Lauder.

Dieſer Mann war von Geburt ein Schottländer, und auf der Univerſität Edinburg erzogen, woſelbſt er ſeine Studien mit großem Ruhme vollendete, und es in der lateiniſchen Sprache ſehr weit brachte. Er unterrichtete hernach mit vielem Glücke in dieſer Sprache ſolche Studenten, die ihm von den daſigen Profeſſoren empfohlen wurden. Im J. 1734 erhielt er von den Vorſtehern der Univerſität ein Zeugniß von ſeiner Geſchicklichkeit, in jeder Schule oder in jedem Kollegium die Humaniora zu lehren; und 1742 ward er vom Patrick Cuming und Colin Mac-laurin, Profeſſoren der Kirchengeſchichte und Mathematik, zu der damals erledigten Lehrerſtelle der lateiniſchen Schule zu Dundee empfohlen. Ob er dieſe Stelle erhalten habe, oder nicht, iſt ungewiß; allein wenige Jahre nachher finden wir ihn zu London, ernſtlich darauf bedacht, Miltons Ruhm zu Grunde zu richten, ein Unternehmen, das ſich mit ſeinem eigenen Schaden endigte. Sein Bewegungsgrund zu dieſem Angrif entſtand vermuthlich aus der Bitterkeit eines heftigen Parteigeiſtes, der über jedes Gefühl von Ehre und Rechtſchaffenheit ſiegte. Er fieng erſt an, in dem Gentlemans Magazin 1747 ſeinen Entwurf Stückweiſe mitzutheilen, und da er ſahe, daß ſeine Verfälſchungen nicht entdeckt wurden, ſo ward er 1751 aufgemuntert, ſeine Aufſätze mit Zuſätzen in einem Octavband zu ſammlen, unter dem Titel: „ein Verſuch über Miltons Gebrauch „und Nachahmung der Neuern, in ſeinem verlohrnen „Para-

„Paradieſe.“ Die Treue ſeiner Anführungen war von verſchiedenen in Zweifel gezogen worden, und die Falſchheit derſelben ward bald nachher vom Dr. Douglas in einer kleinen Schrift bewieſen, die den Titel führt: „Milton, gegen die Beſchuldigung des Diebſtals, die Lauder gegen ihn vorgebracht hat, vertheidigt; und Lauder ſelbſt von verſchiedenen Verfälſchungen und groben Betrügereien gegen das Publikum überführet. In einem Briefe an den Grafen von Bath, 1751 8vo.“ Die Erſcheinung dieſer Entdeckung ſetzte Lautern in die äußerſte Verwirrung. Er unterſchrieb ein Bekenntniß, das ihm von einem gelehrten noch lebenden Freunde in die Feder dictirt ward, worin er ſeine Vergehung offenherzig geſteht, die, wie er geſtand, durch den Schaden veranlaßt ſey, den ihm ſeine fehlgeſchlagenen Erwartungen der Vortheile, die er durch die Ausgabe von Johnſtons Pſalmen zu erlangen hofte, zugezogen haben. Dieſes Unglück ſchrieb er zweien Verſen in Popes Dunciade zu, die ſo lauten:

On two unequal crutches propt he came,
Milton's on this, on that one Iohnſton's name.

und daraus entſtand ſein Haß gegen Milton. Er ſchrieb hernach ſein Verfahren andern Bewegungsgründen zu, beleidigte die wenigen Freunde, die ihn noch unterſtützten; und da er ſahe, daß ſein guter Name nicht wiederhergeſtellt werden konnte, ſo verließ er England, und begab ſich nach Barbados, wo er eine Zeitlang Schule hielt. Auch hier führte er ſich ſchlecht und niederträchtig auf, und brachte ſeine übrige Lebenszeit in allgemeiner Verachtung zu. Er ſtarb um das J. 1771.

Wilhelm Benſon.

War der Sohn des Ritters Wilhelm Benſon, ehemaligen Schöppen von London. Er ward 1682 gebohren, und unter der Regierung der Königin Anne machte er eine Reiſe, auf welcher er Hannover und einige andre deutſche Höfe, wie auch Stockholm, beſuchte. Im J. 1710 war er Landvogt der Grafſchaft Wilts, und bald darauf ſchrieb er ſeinen berühmten Brief an den Ritter Jacob Banks, einen gebohrnen Schweden, der aber naturaliſirt war, darin er das Elend der Schweden vorſtellt, nachdem ſie ihre Freiheiten der willkührlichen Macht, die damals in England ſehr weit um ſich grif, übergeben hatten. Nachdem er, wegen dieſes Briefes, vor den Lords des geheimen Raths gefordert ward, bekannte er ſich ſelbſt für den Verfaſſer deſſelben, obgleich der Königliche General-Advocat damals mit einem gerichtlichen Prozeß gedrohet hatte; und ſetzte ſeinen Namen unter allen folgenden Ausgaben, von welcher nicht weniger als 100000 Exemplare in engliſcher und in fremden Sprachen verkauft wurden. Im erſten Parlemente des Königs Georg I. war er Repräſentant des Burgfleckens Shaftesbury. Dieſer König ernannte ihn 1718 zum General-Inſpector aller ſeiner Gebäude, wodurch er ſeinen Siz im Parlement verlohr, an die Stelle des Ritters Chriſtoph Wren. Dieſe Stelle legte er aber, aus Gefälligkeit gegen den damaligen Miniſter, bald darauf nieder. Der Commentator über die Dunciade, B. III. 325. erzählt, „Benſon habe in einem „Bericht den Lords angezeigt, daß ihr Haus, und die „anſtoßende gemahlte Kammer einen baldigen Einfall „droheten; hierauf hätten ſie ſich in einem Ausſchuſſe „verſammlet, um einen andern Ort zu beſtimmen, wo

„ſie,

„ſie, während daß das Haus abgetragen würde, ihre „Sitzungen halten könnten; da man aber erſt vorge„ſchlagen hätte, einige andere Bauverſtändige zu Rathe „zu ziehen, ſo hätten dieſelben daſſelbe in einem guten „Zuſtande gefunden; worauf die Lords, wegen einer „ſolchen falſchen Vorſtellung, bey dem Könige eine „Klageſchrift gegen Benſon eingegeben hätten; der „Graf von Sunderland, damaliger Staatsſecre„tär, habe ihnen aber die Verſicherung gegeben, daß „der König den Benſon verſetzen würde, welches „auch geſchehen ſey. Und zum Behuf dieſes Mannes „ſey der berühmte Ritter Chriſtoph Wren, der über „50 Jahre Königlicher Baumeiſter geweſen war, die „meiſten Kirchen zu London erbauet, den erſten Stein „zur Paulskirche gelegt, und ihre Vollendung erlebt „hatte, als er bald 90 Jahre alt war, ſeines Amtes „entſetzt worden.“

Nachdem Benſon dieſes Amt niedergelegt hatte, erhielt er bald darauf eine Aſſignation von einer anſehnlichen Schuldforderung, die man der Krone in Irland ſchuldig war, wie auch die Anwartſchaft auf eine von den königlichen Rechnungsführerſtellen, die er auch nach Harleys Tode erhielt. Er begleitete den König George I. auf der Reiſe nach ſeinen deutſchen Ländern, und gab bey ſeiner Anweſenheit Anweiſungen zu dem herrlichen Springbrunnen in den Gärten von Herrenhauſen, von welchem man weiß, daß er den berühmten Springbrunnen von St. Cloud in Frankreich übertrift. In ſeinen jüngern Jahren gab es wenige, die ſich durch artige Sitten, durch Gelehrſamkeit, Staatsklugheit und Patriotismus, ſo ſehr ausgezeichnet hatten, wie er; allein in ſeinen ſpätern Jahren lebte er ſehr eingezogen, meiſtens zu Wimbleton in Surrey, wo er 1754 ſtarb. Merkwürdig von ihm iſt es, daß, ob er gleich den größern Theil ſeines Lebens unter Büchern zugebracht hatte, er doch kurze

Zeit vor ſeinem Tode mit einem Widerwillen gegen dieſelben überfallen ward. Er konnte nicht einmal den Anblick von einigen ertragen, und blieb, ſo lange er lebte, beſtändig in ſeinem Widerwillen gegen dieſelben.

Er war ein großer Bewunderer von Milton und Johnſton; um deswillen gedenkt Pope ſeiner in der Dunciade, B. 4. l. III. in den beiden unter dem vorhergehenden Artikel angeführten Verſen. Dem Milton zu Ehren errichtete er zu ſeinem Andenken ein Monument in der Weſtmünſter-Abtey, ließ eine Medaille auf ihn prägen, und bezahlte Dobſon für die Ueberſetzung des verlohrnen Paradieſes ins Lateiniſche. Seine eignen Schriften ſind: „Virgils Landbau, oder „ein Verſuch über die Georgica, darin das zweyte „Buch in engliſche Verſe überſetzt iſt; dem noch beygefügt ſind der lateiniſche Text, Drydens Ueberſetzung, und kritiſche und wirthſchaftliche Anmerkungen 1724“ 8vo. — „Briefe, poetiſche Ueberſetzungen betreffend, nebſt Virgils und Miltons Verskunſt ꝛc.“ 1739 8vo. — Er beſorgte auch eine Ausgabe von den Pſalmen Arthur Johnſtons, eines ſchottiſchen Dichters, London 1741 8vo. Und ſeine mühſame Vergleichung der beyden Pſalmüberſetzungen von Buchanan und Johnſton ward in demſelben Jahre im Engliſchen 8vo gedruckt, unter dem Titel: „eine Vorrede zu Dr. Johnſtons Pſalmen ꝛc.“ und „ein Beſchluß derſelben.“

Samuel Richardſon.

Dieſer Mann, der auch außer England bekannter und berühmter iſt, als mancher der gelehrteſten Engländer, ward 1689 gebohren. Er hatte mit den gelehrten Sprachen keine weitere Bekanntſchaft, als die

man

man aus einer gewöhnlichen Schulerziehung mitzubringen pflegt; dafür aber war seine Seele, wie Shakspeares seine, durch Natur und Beobachtungen weit mehr bereichert worden. Er trieb die Buchdruckerkunst mit dem gröſten Ruhme. Als der witzige und lasterhafte Herzog von Wharton (der einem Lovelace sehr ähnlich war) um das J. 1723 die Oppositionspartey zu London sehr beförderte, so stand Richardson, so verschieden auch ihre Denkungsarten und politischen Grundsätze waren, dennoch mit ihm in groſser Verbindung, ward von ihm sehr begünstigt, und druckte sein Wochenblatt, den wahren Britten. Er nahm sich aber auch dabei sehr in Acht, beurtheilte alles selbst, und weigerte sich standhaft, an solchen Aufsätzen Antheil zu nehmen, die seine eigene Sicherheit in Gefahr setzen konnten, und die denen, welche nicht so vorsichtig waren, und dieselben dennoch druckten, Gefangenschaft und Processe zuzogen. Er druckte eine Zeitlang eine Zeitung, die erst das tägliche Journal, und hernach der tägliche Zeitungsschreiber hieſs, und die gröstentheils unter dem Schutze des Ritters Robert Walpole heraus kam. Nachdem aber dieser Minister seinen Schutz zurückgezogen hatte, wollte er sie 1747 nicht länger drucken, und sie fiel in andre Hände. Er hatte sich zweimal verheirathet. Aus der ersten Ehe hatte er fünf Söhne und eine Tochter, die insgesamt jung starben; aus der zweiten aber einen Sohn und fünf Töchter, von welchen der Sohn jung starb, und viere von den Töchtern ihn überlebten.

Sein Landhaus, das er erst zu North-End, nahe bey Hammersmith, und hernach zu Parsons-Green, hatte, war insgemein mit Freunden und Freundinnen angefüllt. In seinem letzten Willen vermachte er einem jeden, und einer jeden von denen, die er am meisten schätzte, deren Anzahl sich über dreiſsig beliefen, einen Ring zum Andenken, und versicherte

ſelbſt: „hätte ich allen den Damen, die mich mit ihrem „Briefwechſel beehrt haben, und die ich wegen ihrer „liebenswürdigen Eigenſchaften verehre, Ringe ver„macht, ſo würde es ſogar in dieſer letzten feierlichen „Handlung wie eine Prahlerei ausgeſehen haben.“

Auf ſeinem Landhauſe hielt er ſich gewöhnlich vom Sonnabend bis Montag auf, zuweilen auch zu andern Zeiten. Er war nie glücklicher, als wenn er andere glücklich machte, da ſein Herz und ſeine Hand für die Nothleidenden allezeit offen waren.

Seine **Pamela** machte ihn zuerſt der gelehrten Welt bekannt. Nie iſt ein Buch durchgängiger geleſen und bewundert worden; und es wurden daher in einem einzigen Jahre fünf Ausgaben verkauft. Es war ſogar nicht ungewöhnlich, daß dieſes Buch von der Kanzel empfohlen ward, beſonders vom Dr. Slocock, der daſſelbe ſowohl als ſeinen Verfaſſer ſehr hoch ſchätzte. **Richardſon** wollte davon eine ſehr verbeſſerte Edition, in welcher vieles verändert, vieles ausgelaſſen, und alles umgeſchmolzen war, herausgeben, und wartete nur noch, bis die letzte Ausgabe verkauft ſeyn würde; ſtarb aber darüber, und ſie kam erſt lange nach ſeinem Tode heraus.

Durch viele Unglücksfälle in ſeiner Familie, auch durch ſeine eigne Schriften, die ihm eine jede erdichtete Noth realiſirten, wurden ſeine von Natur ſchwachen Nerven, die, wie **Pope** ſagt, **überall lebendig zitterten**, ſo erſchüttert, daß ſchon viele Jahre vor ſeinem Tode ſeine Hand zitterte, er häufig Schwindel hatte, und zuweilen umgefallen ſeyn würde, wenn er ſich nicht auf ſeinen Stab geſtützt hätte. Seine gichtiſchen Zufälle ſchwächten ſeine Nerven, lange vor ſeinem Tode, dergeſtalt, daß er nicht im Stande war, ein Glas Wein ohne Hülfe an den Mund zu bringen.

[illegible]eit endigte ſich zuletzt mit einem Schlag[illegible]raubte die Welt dieſes liebenswürdigen

Mannes

Mannes und wahren Original-Genies den 4ten Juli 1761, im 72sten Jahre seines Alters.

In einer Handschrift des jüngstverstorbenen Buchhändlers Whiston findet man folgende Stelle: „Richardson war ein sehr würdiger Mann. Da er „leicht zum Zorn aufgebracht werden konnte, so gab „er, wie man sagt, allen seinen Leuten schriftliche Anweisungen; denn er getraute sich nicht, ihnen mündliche Verweise zu geben, die ihn zur Heftigkeit verleiteten, und ihm schadeten, da er allezeit ein Zittern „in seinen Nerven hatte."

Die drei wichtigsten Werke, durch welche er sich berühmt gemacht hat, sind: „Pamela, oder die belohnte Tugend;" — „die Geschichte der Miß Clarissa Harlowe;" und „die Geschichte des Sir Carl „Grandison." Von diesen drei Werken ist 1783 eine schöne verbesserte Edition in zwanzig Octavbänden zu London herausgekommen: „Welcher noch beigefügt sind, Anekdoten von dem Verfasser, das Bildniß desselben, eine Kritik über sein Genie und seine „Schriften, und eine Sammlung von Briefen, die er „über moralische und unterhaltende Materien geschrieben hat, und noch nie gedruckt worden sind." Diese Ausgabe hat besorgt Wilhelm Richardson, sein Neffe und Nachfolger in der Druckerey.

Außer diesen dreien großen Werken gab er heraus; „Aesops Fabeln mit Betrachtungen." — „Einen Band von freundschaftlichen Briefen über Geschäfte und andre Materien." Er besorgte die Ausgabe von des Ritters Thomas Roe Briefen, seine Gesandschaft an die ottomannische Pforte betreffend, die er in einer kurzen Zuschrift, die ihm Ehre machte, dem Könige zueignete. Er gab auch heraus einen großen einzelnen Bogen, den verheiratheten Stand betreffend, unter dem Titel: „die Pflichten der Frauen „gegen ihre Männer." An dem Magazin des Chri-

ſten, das Dr. Jacob Mauclerc 1748 heraus gab, hatte er er einigen Antheil, wie auch an den Zuſätzen zur ſechſten Ausgabe von „De Foes Reiſe durch Gross„brittannien.“ — „Eine Sammlung von Sitten„ſprüchen in Pamela, Clariſſa und Grandiſon“ kam 1755 12mo heraus. — „Sechs Originalbriefe über „das Duelliren“ wurden nach ſeinem Tode in the literary Repoſitory 1765. p. 227. gedruckt. Und endlich befand er ſich auch in der unangenehmen Nothwendigkeit herauszugeben: „Samuel Richardſons, „Buchdruckers zu London, Nachricht von dem Ein„griff gewiſſer Buchhändler zu Dublin in ſein Eigen„thum, da ſie die Geſchichte Sir Carl Grandiſons, „vor ihrer öffentlichen Erſcheinung, haben drucken „laſſen;“ 1754. Da dieſe Sache damals viel Aufſehen machte, und zum Beweiſe dient, daß die engliſchen Buchhändler ihre Kapereien noch viel weiter getrieben haben, als die Deutſchen, ſo will ich ſie mit Richardſons eigenen Worten erzählen:

„Der Herausgeber der Geſchichte von Sir Carl Grandiſon war Willens, die Bände derſelben, wie er es mit denen der Geſchichte der Clariſſa Harlowe gemacht hat, nach Irland zu ſenden, damit ſie daſelbſt noch eher, als er ſie ſelbſt zu London heraus gab, gedruckt werden mögten. Als er demnach einen ſo beträchtlichen Theil des Werks abgedruckt hatte, als die Preſſe, der er es beſtimmen wollte, beſtändig beſchäftigen konnte, ſendete er zwölf Bogen des erſten Bandes nach Irland, an Herrn George Faulkner, in der Abſicht, daß die übrigen folgen ſollten, ſo wie ſich dazu eine gute Gelegenheit darböte. Er hatte vor einigen Jahren einen irrländiſchen Buchhändler ſich berühmen gehört, daß er aus einer jeden Druckerei zu London die Bogen von einem jeden Buche, das darin gedruckt wird, indem noch daran gearbeitet, und ehe es herausgegeben werde, erhalten könne; und da Herr

Faulk-

Faulkner ihn dieserhalb in Rücksicht auf dieses Werk gewarnet hatte, so wendete er besondern Fleiß an, wie er hoffte, den Wirkungen einer solchen infamen Bestechung vorzubauen; denn so muß man sie nennen, weil es nicht anders geschehen konnte, als durch Bestechung der Gesellen oder Bedienten des Londonschen Druckers. Er ertheilte, ehe er das Stück der Presse übergab, allen seinen Gesellen und Arbeitsleuten, sowohl schriftlich (damit es einen desto stärkern Eindruck machen mögte) als auch mündlich, den gemessensten Befehl, gegen alle Anfälle von außen auf ihrer Huth zu seyn. Von der gedruckten Warnung, die er bey dieser Gelegenheit seinen Arbeitern gab, war folgendes der wesentliche Inhalt: „ein Buchhändler zu Dublin „hat mir versichert, daß er die Bogen eines jeden „Buchs aus einer jeden Druckerey zu London, vor ihrer Herausgabe, erhalten könne. Hoffentlich kann „ich mich auf die Sorgfalt und Vorsichtigkeit meiner „Freunde, Setzer und Drucker, verlassen, daß keine „Bogen von dem Werke, das ich jetzt der Presse übergebe, aus dem Hause geschleppt werden, und man „auch nichts davon verlauten lasse, daß es unter der „Presse sey. Es ist mir sehr viel daran gelegen. Man „verstatte keinem Fremden zu irgend einer von den „Werkstätten einen Zutritt. Noch einmal, ich hoffe, „daß ich mich auf die Ehrlichkeit und Sorgfalt aller „meiner Arbeitsleute verlassen könne. — Alle Probebogen, Correkturbogen übergebe man dem Herrn „Towlay (seinem Factor) ꝛc.“

„Er hatte keine Ursach, in ihre Versicherungen ein Mistrauen zu setzen, da die meisten derselben Leute von bewährter Redlichkeit waren; und er freute sich über ihre bezeugte Verabscheuung einer so schändlichen Treulosigkeit, und aller derer, die sie zu bestechen versuchen sollten. Indessen um, wie er glaubte, noch sicherer zu seyn, befahl er, daß die Bogen, so wie sie abge-

abgedruckt waren, in einem besondern Waarenlager aufbewahrt werden sollten. Die Aufsicht darüber ward einem anvertrauet, den er sich durch so große Wohlthaten verpflichtet hatte, daß, wenn er schuldig ist, er seine Treulosigkeit zu einem Verbrechen von der schwärzesten Art gemacht hat. Da er drei Druckereien hatte, so ließ er dieselben aus verschiedenen Arbeitsleuten bestehen, und in seinen verschiedenen Häusern arbeiten; und wendete noch so viele andre Vorsichtigkeit an, daß er den Mann, dem er sie anvertrauet hatte, oft befragte, ob auch alles gegen Räuber sicher wäre, und eben so oft die Versicherung erhielt: es sey unmöglich, daß ein Exemplar von irgend einem vollständigen Bande erhalten werden könne, wenn es auch in seinem Hause Leute gäbe, die bestochen werden könnten, einen so schändlichen Raub zu begehen.

„Wie groß muste also seine Verwunderung seyn, als er von Dublin Nachricht erhielt, daß Exemplare von einem beträchtlichen Theile seines Werks von dreien verschiedenen Personen in dieser Art wären erhalten worden, und daß die Bogen wirklich unter der Presse wären? Die schändlichen Leute machten ihre Namen auf dreien zu Dublin angeklebten Tittelblättern mit folgenden Worten bekannt: „Dublin den 4ten August „1753, nächstens wird herauskommen: die Geschichte „von Sir Carl Grandison, in einer Folge von Brie„fen, die aus den Urschriften herausgegeben sind, von „dem Herausgeber der Pamela und Clarissa; in „sieben Bänden. Dublin, verlegt von Heinrich „Saunders ꝛc.“ Das zweite Titelblatt lautete so: „den „4ten August 1753; in der Presse ist, und wird näch„stens herauskommen, die Geschichte von Sir Carl „Grandison u. s. w. wie im vorigen; Dublin, ver„legt von Johann Exshaw.“ Der dritte lautete so: „Dublin den 4ten August 1753: In der Presse ist, „und wird nächstens herauskommen: die Geschichte

„von

„von Sir Carl Grandiſon ꝛc. London verlegt von S. „Richardſon" (ſchändlicher Betrug) „Dublin, wie„der aufgelegt von Peter Wilſon ꝛc."

„Der Herausgeber hatte alle zeugende Beweiſe erhalten, daß einer von dieſen Leuten ſich ein Exemplar von einem beträchtlichen Theile des Werks in Octav, und ein andrer in Duodez verſchaft hatte, und daß ſie fortfuhren, daſſelbe in verſchiedenen Preſſen zu drucken. Da zwiſchen Faulknern und dem Herausgeber die Bedingungen wegen des Vorzugs, den er vor andern haben ſollte, verabredet worden waren (unter welchen die eine die Zeit der Ausgabe der Dubliniſchen Edition betraf, damit ſie nicht mit der Londonſchen zugleich herauskommen mögte); ſo meldete Faulkner, da es mit der Beſtechung ſo gut geglückt war, dem Herausgeber, daß es nicht nöthig ſey, ihm mehr als die 12 erhaltenen Bogen zuzuſchicken, und daß er den vierten Antheil an dem Gewinn der ſchändlichen Verbündeten erhalten habe; daß er aber, wie er es nennt, genöthigt worden ſey, denſelben die beſagten 12 Bogen zum Druck auszuliefern, die einige bei der letzten Correctur gemachte Verbeſſerungen enthielten, welche doch aber in Rückſicht auf die Geſchichte von keinem Belange waren; obgleich dieſe würdige Verbündeten von dieſen wenigen Verbeſſerungen in jenen 12 Bogen, vermuthlich nur darum Gebrauch gemacht haben, damit ſie ihre erſchlichene Edition als vorzüglich vor der des Eigenthümers empfehlen mögten. Weſſen können nicht Menſchen fähig ſeyn, die die Bedienten eines andern Mannes beſtechen können, um ihren Herrn zu betrügen und zu berauben?

„Der Herausgeber, der auch wegen der Behandlung, die er außer England wegen ſeiner Pamela gehabt hat, ſich zu beſchweren große Urſach hat, kann nicht umhin, zu bemerken, daß nie ein Werk mehr das Eigenthum irgend eines Mannes geweſen ſey, als

dieſes

dieſes das ſeinige iſt. Die Handſchrift war nie in irgend einer andern Hand: er borget nicht von irgend einem andern Verfaſſer. Das Papier, der Druck geſchahe gänzlich auf ſeine eigene Koſten, die ſich ſehr hoch beliefen, die er nicht in verſchiedenen Monaten wieder zu erlangen hoffen konnte; und dennoch beſchwerete er keinen ſeiner Freunde, ſein Riſiko durch eine Subſcription zu vermindern. Das Werk, das ſo unmoraliſch angefallen ward, war ein moraliſches Werk. Er hat nie irgend einem Menſchen geſchadet, noch jene beleidigt. Sie würden von dem Verkaufe Vortheile gehabt haben, die der Herausgeber nicht haben konnte, da er kein Buchhändler iſt, und den Buchhändlern allezeit einen hinlänglichen und guten Profit bewilligt. Allein, wie es ſcheint, nichts geringeres konnte dieſe Leute befriedigen, als ein Verſuch, ſich ſeines ganzen Eigenthums zu bemächtigen, und zwar ohne Benachrichtigung, Erlaubniß, oder Anerbietung einer Bedingung; und ſie eilen, in verſchiedenen Preſſen zu arbeiten, vermuthlich in der Abſicht, um ihre piratiſche Edition eher herauszugeben, als der rechtmäßige Eigenthümer die ſeinige herausgeben konnte. Und wer kann dafür ſtehen, daß, wenn ſie dieſelbe vor ihm herausgeben können, ſie nicht ankündigen werden, daß die ſeinige von der ihrigen geraubt worden ſey? Und dennoch wiſſen dieſe Menſchen, daß ſie die Theile des Werks, die in ihrem Beſitze ſind, mit dem theuren Preiß erhalten haben, nicht weniger als 40 Arbeitsleute in des Herausgebers Hauſe unruhig, und einige derſelben verdächtig zu machen; einem unſchuldigen Manne in ſeinem eignen Hauſe die Sicherheit zu nehmen; ihn in der Meinung derer, deren er ſich bedient, herabzuſetzen (die vielleicht ihr Eigenthum nicht den Händen eines Mannes werden anvertrauen wollen, der ſein eigenes gegen innere Verräther nicht in Sicherheit ſetzen kann) und ſo viele zu Grunde zu richten, als

er

er, weil er ſie wegen der Niederträchtigkeit im Verdacht hat, verabſcheiden, und welche, in dieſem Falle, kein andrer Meiſter wieder annehmen wird.

„Dieſe ſind unter andern, die man anführen könnte, die nachtheiligen Folgen, denen dieſe ſchändliche und räuberiſche Handlung einer heimlichen Bosheit einen unſchuldigen Mann unterwerfen wird. Seitdem das Obige geſchrieben war, hat Herr Richardſon erfahren, daß ſein Werk jetzt zu Dublin in vier verſchiedenen Druckereien zum Vortheil der Verbündeten gedruckt wird; nämlich zwey Bände in der Frau Roylies ihrer; einer in Williamſons; einer in Powells; einer in M'Cullochs; und daß ſie hoffen, aus der Frau Roylies Preſſe noch einen andern Band gedruckt zu erhalten; und ſehr eilen, ihre zwey Bände zu dem Ende vollſtändig zu machen. Das Werk wird aus ſieben Duodezbänden in ſechs Octavbänden beſtehen; und aus der Anzahl von Bogen, die er, als der Betrug entdeckt ward, ſelbſt abgedruckt hatte, ſchließt er, daß die Verbündeten zum Beſitz von fünf ganzen Bänden, gröſtentheils des ſechſten, und von verſchiedenen Bogen des ſiebenten und letzten, gelangt ſind. Man hat ihn auch gewiß verſichert, daß dieſe würdige Leute mit Buchhändlern in Schottland in Unterhandlung ſtehen, damit ſein Werk, auch in dieſem Theile des vereinigten Königreichs, aus Exemplaren, die ſie dazu liefern wollen, könne abgedruckt werden; ja daß ſie auch Willens ſind, ein Exemplar nach Frankreich zu ſchicken, damit es daſelbſt, vor der Ausgabe des Werks, überſetzt werde; ohne Zweifel, um dadurch Geld zu verdienen, und das Unrecht aufs äußerſte zu treiben, das ſie gegen einen beweiſen, der ihnen nie irgend einiges Unrecht gethan hat; und der vor dieſem Verfahren, Gott ſey Dank, nicht einmal gewußt hat, daß ſolche Menſchen in der Welt wären, wenigſtens nicht unter ſolchen, die am hellen lichten Tage ſich dürf-

dürften sehen lassen. Es ist bei den irländischen Buchhändlern gewöhnlich gewesen, daß sie unter einander wetteifern, welcher zuerst das Recht haben würde, ein neues englisches Buch nachzudrucken; und glücklich war der, der es von seinen Agenten in England erhalten konnte, daß sie ihm ein Exemplar von einem vermeintlichen verkaufbaren Buche, so bald es gedruckt war, und ausgegeben werden sollte, überschickten. Diese Art des Eigenthums ist ihnen von den Verfassern in England nie streitig gemacht worden, und sie haben es unter sich, d. i. unter den irländischen Buchhändlern und Buchdruckern, für ein hinlängliches Recht gehalten; wiewohl es zuweilen einen gefräßigen Hayen gab, der nach seinem eigenen Geschlechte schnapte; wie es die Dubliniſchen Zeitungen bezeuget haben. Allein der gegenwärtige Fall wird beweisen, zu welcher Höhe von Schändlichkeit eine solche unbestrittene Freiheit gelangen kann.

„Ueberhaupt, wenn es keine Gesetze giebt, dem Herausgeber und alleinigem Eigenthümer dieses neuen Werks (das in jeder Bedeutung des Worts neu ist) Recht zu verschaffen, so muß er sich zwar beruhigen; doch aber mit dieser Hofnung, daß, wegen eines so schändlichen Verfahrens, vielleicht einmal ein Gesetz für nöthig gehalten werden wird, um den Verfassern die Vortheile ihrer eignen Arbeiten mehr zu sichern. Er wünscht auch nicht, daß selbst jene Angreifer seines Eigenthums in Irland, in dem Eigenthume irgend eines von den Werken, zu welchem sie ehrlich und gesetzmäßig berechtigt sind, oder berechtigt werden sollten, von dem Vortheile dieses Gesetzes ausgeschlossen werden mögen. Gegenwärtig kann man, wegen der Versuche und Verfahrungsarten der irländischen Buchhändler und Drucker, von den englischen Schriftstellern sagen, daß sie in einem Zeitalter der Freiheit, nicht aber des Eigenthums leben.“

Wenn

Wenn die Verfaſſer des Gray's Inn Journal, October 1753 dieſes Vorfalls gedenken, ſo ſagen ſie: „Was ſoll man nun von den Herren Exſhaw, Wil„ſon und Saunders, Buchhändlern zu Dublin, und „Begehern dieſer ſchändlichen Handlung von Kaperei „ſagen? Sie ſollten insgeſammt, als litterariſche Go„then und Vandalen, die das Eigenthum eines jeden „Mannes von Genie anzugreifen bereit ſind, aus der „gelehrten Republick vertrieben werden. Hätten die „Soſier, die Buchhändler zu Rom waren, ſich eines „ſolchen ſchändlichen Verfahrens ſchuldig gemacht, ſo „bin ich verſichert, daß Horatz ihrer mit Schande ge„dacht haben würde; und es iſt noch bey einem jeden „im friſchen Andenken, daß Curll, wegen eines ähn„lichen Verfahrens, viele ſcharfe Züchtigungen habe „ausſtehen müſſen. Ich bedaure, daß die Landesge„ſetze den Schriftſtellern das Eigenthum ihrer Werke „nicht genugſam geſichert haben; ſo lange dieſes nicht „geſchehen iſt, haben die Gerichtshöfe vom Parnaſſus „ein Recht, über dieſe ſchändliche unpoetiſche Freyheit „zu erkennen, durch folgenden Befehl:

An die Studenten des Dreieinheitskollegiums zu Dublin.

Liebe Getreue!

„Demnach Peter Wilſon, Johann Exſhaw, „und Heinrich Saunders, Buchhändler in eurer „Stadt, durch Ränke und Beſtechungen den gröſten „Theil der Geſchichte Sir Carl Grandiſons erhalten „haben, zum groſſen Schaden unſers ſehr geliebten „Sohnes, Samuel Richardſons, dem wir einen „großen Theil unſers ätheriſchen Feuers mitgetheilt, „und ihm die Geheimniſſe des menſchlichen Herzens, „mit völliger Macht, alle Gefühle deſſelben zu beſchrei„ben, geöfnet haben; und demnach wir mit dem höch„ſten Unwillen gegen eine ſolche unverantwortliche That

„angefüllet sind; so befehlen wir hiermit unsern jungen „Studenten insgesammt, daß sie sich zu den Häusern „benannter Buchhändler begeben, sich ihrer Personen „bemächtigen, und in feierlicher Procession mit denselben sich zu dem Orte, wo an dem Wilhelm Wood „die Execution am Bildnisse geschehen ist, verfügen, „und dann und daselbst die benannten Personen in einen wollenen Decke, doch nicht bis sie todt sind, prellen; und dies sollet ihr nicht unterlassen bey unsrer „höchsten Ungnade. Gegeben auf dem Parnassus den „10ten October, im Jahre der Homerischen Zeitrechnung 2753.

Auf Apolls Befehl.

Jonath. Swift, Sekretär.

Es ist bekannt, daß das 97ste Stück des 2ten Bandes des Ramblers von unserm Richardson geschrieben sey. In dem kurzen Vorbericht dazu nennt Dr. Johnson ihn „einen Verfasser, von dem das „Zeitalter noch größere Wohlthaten erhalten, der die „Kenntniß der menschlichen Natur erweitert, und die „Leidenschaften auf Befehl der Tugend zu bewegen gelehrt hat". Richardson ist oft mit Rousseau verglichen worden; und dieser war einer von seinen bekannten Bewunderern. Wenn er in seinem Briefe an D'Alembert von den englischen Romanen redet, so sagt er: „diese sind, wie das Volk, entweder sehr vortreflich, „oder sehr verächtlich. Nie ist in irgend einer Sprache ein Roman geschrieben worden, der der Clarissa „gliche oder nahe käme". Allein die Hochachtung war nicht wechselseitig. Richardson war über einige von den Scenen, und über die ganze Abzweckung der neuen Eloise so sehr aufgebracht, daß er das Werk, wie er es las, insgeheim am Rande kritisirte, und mit vielen andern glaubte, daß dieser Schriftsteller „die Leidenschaften auf Befehl des Lasters zu bewegen gelehret „habe". Wem dieser geheime Tadel Richardsons

ist

zu strenge und phlegmatisch vorkommen sollte, der bedenke, daß, wenn man auch zugiebt, daß die Abzweckung von Rousseaus Grundsätzen im Ganzen besser sey, als seine strengern Leser zugestehen, dennoch sein System zu verfeinert sey, als daß es in irgend einem Zeitalter zur Ausübung gebracht werden könnte, wenn die Erdkugel nicht ganz mit Philosophen bevölkert ist.

Dr. Johnson, in seiner biographischen Vorrede zu Rowes Gedichten, bemerkt, „der Karakter des „Lothario scheine vom Richardson in seinem Love„lace ausgedehnt worden zu sein; er habe aber sein „Original in der moralischen Wirkung der Fiction über„troffen. Lothario behalte, mit seiner Munterkeit, „die man nicht hassen, und mit seiner Herzhaftigkeit, „die man nicht verachten kann, zu viel von des Zu„schauers Wohlwollen. In Richardsons Macht ha„be es allein gestanden, uns Achtung und Verabscheu„ung zugleich zu lehren, es dahin zu bringen, daß tu„gendhafter Unwille alles das Wohlwollen, das Witz, „und Schönheit und Muth erregen, überwältige, und „daß man zuletzt den Helden in dem Taugenichts ver„liere".

Aaron Hill in einem Briefe an Mallet, der einige Spuren von Hills Hand in der Pamela gefunden zu haben vermeinte, sagt: „Warlich, ich hatte nicht „den geringsten Antheil an dieser angenehmen Pflanz„schule der Tugend, der alleinige und gänzliche Ver„fasser davon ist Richardson, und er ist auch ein solcher „Verfasser, daß ihm, in Rücksicht auf seine Leichtigkeit „der natürlichen Kraft, schwerlich je ein Sterblicher „gleich gekommen ist. Er scheint gleich einer ruhigen „Sommer-See zu bewegen, die, wenn sie mit unbe„wußter Tiefe aufwärts steigt, die schwersten Körper „bis zum Himmel hebt, und kein Gefühl von ihrer Last „zu erkennen giebt. Er würde vielleicht in allem, was „er sagt, oder thut, mehr bei der Natur bleiben, als

„alle Menſchen vor ihm, wenn er nicht einen Fehler „zu einem unnatürlichen Exceß hätte, und dieſer iſt Be„ſcheidenheit". Wenn Hill in einem Briefe an Richardſon ſich bemüht, ihn von den ſchwermüthigen Gedanken, in welche er 1748 wegen des Todes eines nahen Verwandten gefallen war, abzuziehen, ſo ſagt er: „ſollen Sie kein Ende dieſer langen, langen Aus„greifung Ihrer Nerven hoffen? Allein es iſt der Tri„but, den Sie Ihrem Genie bezahlen! und ich be„wundre vielmehr, daß Sie Kräfte genug haben, eine „ſolche Vermiſchung von erſtaunlichen Laſten, eine ſol„che Ergießung der Seele, mit einer ſolchen Einſchrän„kung des Leibes, zu ertragen, als daß ſie Ihre Ner„ven gezwungen hat, die ſtarke Bewegung Ihres Gei„ſtes auszuhalten". Viele andre von Hills Briefen ſind mit Empfehlungen Richardſons und ſeiner Schrif„ten angefüllt.

Dr. Young eignete ſeine „Muthmaßungen über originale Aufſätze", unſerm Richardſon zu; und der erſte Theil von Reſignation ward vom Richardſon zur Zeit ſeines Todes gedruckt; in welchem der Dichter Gelegenheit nahm, ſeinem Andenken folgendes rührende Compliment zu machen:

To touch our paſſions ſecret ſprings
Was his peculiar care;
And deep his happy genius div'd
In boſoms of the fair;
Nature, which favours to the few
All art beyond imparts,
To him preſented, at his birth,
The Key of human hearts.

Folgendes Epigram auf Clariſſa von David Graham Esq. hat alle die Einfalt griechiſcher Epigrammatiſten:

This work is Nature's; every title in't
She wrote, and gave it Richardſon to print.

Man

Madame Chapone, in ihrer Ode an die Geſundheit, hat folgende Apoſtrophe:

Haſt thou not left a Richardſon unbleſt?
He woos thee ſtill in vain, relentleſs maid;
Tho' ſkilled in ſweeteſt accents to perſuade,
And wake ſoft pity in a ſavage breaſt:
Him virtue loves, and brightest Fame is his,
Smile thou too, Goddeſs, and complete his bliſs!

In Dr. Wartons Verſuch über Popes Genie, S. 283. 284. findet man folgendes Lob: „Von allen „Vorſtellungen des Wahnſinns intereßirt die von der „Clementina in der Geſchichte Sir Carl Grandiſons „am allermeiſten. Ich weiß nicht, ob ſogar der Wahn„ſinn Lears durch ſo viele kleine Züge der Natur und „wahrer Leidenſchaft ausgebreitet und ausgedrückt iſt. „Darf ich es ſagen, es iſt Pedanterie, wenn man den „Wahnſinn des Oreſtes im Euripides dieſem der „Clementina vorzieht, oder damit vergleicht".

Richardſons Ruhm iſt nicht blos in ſeinem Vaterlande eingeſchränkt. Er iſt in vielen Sprachen Europens geleſen, und den meiſten von ſeinen Nationen bekannt geworden. Man hat ihn ſehr bewundert, ungeachtet jeder Ungleichheit der Sitten, oder auch jedes Nachtheils der Ueberſetzung. Verſchiedene auswärtige Schriftſteller, bey welchen kein Vorurtheil für ihn Statt finden konnte, haben die hohe Meinung, die ſie von dem Werth ſeiner Werke hatten, ſehr ſtark ausgedrückt. Diderot, in ſeinem Verſuche über dramatiſche Dichtkunſt, S. 96. gedenkt Richardſons vorzüglich, als eines vollkommenen Meiſters in dieſer Kunſt: „Wie ſtark, ſagt er, wie verſtändig, wie pathetiſch, „ſind ſeine Beſchreibungen? Seine Perſonen ſtehen, „ob ſie gleich ſchweigen, lebendig vor mir; und von de„nen, die ſprechen, ſind die Handlungen noch rühren„der, als die Worte".

Richardſons Werke ſind ins franzöſiſche, deutſche, holländiſche und italiäniſche überſetzt. Der berühmte Mennoniten-Prediger Stinſtra zu Harlingen überſetzte die Clariſſa ins holländiſche. Mit dieſem Gelehrten führte Richardſon hernach einen Briefwechſel, (Stinſtra ſchrieb latein, welches unſerm Richardſon von einigen ſeiner gelehrten Freunde verdollmetſcht ward) und lud ihn zu ſich nach England. Allein die Aufmerkſamkeit, die er einer alten Mutter ſchuldig war, nöthigte ihn, dieſe Einladung von ſich abzulehnen.

Da Madame Pilkington, wie ſie in ihren Memoirs, vol. II. p. 238 meldet, an Richardſons Hauß war angewieſen worden, um daſelbſt eine kleine Summe Geldes zu empfangen, ſo beſchreibt ſie dankbarlich dieſen Beſuch ſo: „Da ich mir von einem Buchdrucker „nach denen, die mir in Irrland vorgekommen waren, „nie einen großen Begrif gemacht hatte, ſo war ich in „meiner Kleidung ziemlich nachläßig, und nur darauf „bedacht, reinlich zu erſcheinen; war aber ſehr verwundert, als man mich nach einem Hauſe wieß, das ein „ſehr prächtiges äuſſerliches Anſehen hatte; und wäre „es auch ein Pallaſt geweſen, ſo verdiente ihn der wohlthätige Eigenthümer. Ich erhielt von ihm eine ſehr „höfliche Aufnahme, und er bat mich, nicht nur mit „ihm zu frühſtücken, ſondern auch mit ihm und mit ſeiner angenehmen Frau und Kindern zu Mittage zu „ſpeiſen. Nach der Mahlzeit führte er mich in ſein „Studierzimmer, und zeigte mir eine erhaltene Ordre, „daß er mir zwölf Guineen auszahlen ſolle, die er auch „ſogleich aus ſeinem Schreibepult heraus langte, und „mir zuſtellte. Nachdem ich ſie aber überzählt hatte, „fand ich, daß es vierzehn waren, und in der Meinung, daß der Mann ſich verſehen hätte, wollte ich „ihm zwey derſelben zurückgeben; allein er, mit einer „Leutſeligkeit und Beſcheidenheit, die ihm faſt allein

„eigen

„eigen war, erwiederte, er hoffe, ich würde es nicht „übel nehmen, daß er sich unterstanden hätte, zu dem „Geschenk meines Freundes eine Kleinigkeit zuzulegen. „Ich ward wirklich sehr beschämt, bis ich mich erin„nerte, die Pamela gelesen, und gehört zu haben, „daß sie von einem gewissen Herrn Richardson ge„schrieben sey; ich fragte ihn also, ob er nicht der Ver„fasser derselben wäre? Er antwortete, er sey der Her„ausgeber. Nun sagte ich, so wundre ich mich nicht „mehr, da ich erfahren hätte, daß er der unvergleichli„chen Pamela nur die Tugenden seines eigenen würdi„gen Herzens gegeben habe. Wenn er diese Zeilen lie„set, wie ich denn gewiß bin, daß er sie um der Ver„fasserin willen lesen wird, so mag er daraus schliessen, „daß wenigstens sein Boot nicht übers Wasser gewor„fen sey".

Herr Sherlock, der berühmte englische Reisende, wendet ganze Briefe zur Empfehlung der Clarissa an, von welcher die Vorrede zur ersten Ausgabe von dem berühmten Warburton geschrieben ward. „Die grös„ste Anstrengung des Genies, sagt er, die vielleicht je geschehen ist, war die Bildung des Plans von Cla„rissa Harlowe. — Richardson ist in jeder Gat„tung der Zärtlichkeit bewundernswürdig; in der Zärt„lichkeit des Witzes, der Gesinnung, der Sprache, der Handlung, und in jeder andern. — Sein Ge„nie ist erstaunlich. Sein Unglück war, daß er die Alten nicht kannte. Wäre er nur mit dem einzigen Grundsatze bekannt gewesen: omne supervacuum pleno de pectore manat; so würde er nicht, wie es ge„schehen ist, seinen Leser überladen haben. Aus Cla„rissa und Sir Carl Grandison hätten zwey Werke gemacht werden können, die sowohl die unterhaltend„sten als nützlichsten sein würden, die je geschrieben wor„den sind. — Seine Absicht war herrlich, seine Seele edel, sein Herz vortreflich. Er entwarf einen Plan, der die

ganze menſchliche Natur umfaßte. Sein Gegenſtand war, dem Menſchengeſchlechte wohlzuthun. Seine Weltkenntnis bewieß ihm, daß Glückſeeligkeit vom Menſchen nur ſo fern zu erlangen ſey, ſo fern er Tugend übte. Sein guter Verſtand lehrte ihn, daß noch kein praktiſches Syſtem der Moralität vorhanden ſey; und eben dieſer gute Verſtand versicherte ihm, daß nichts als eine in Handlung geſetzte Sittenlehre auf die Gemüther der Jugend mit Nachdruck wirken könne. Predigten und Verſuche waren, wie ihn die Erfahrung gelehrt hatte, unkräftig. Die Lehrart derſelben war trocken und nicht wichtig genug für junge Leute; und Beweisgründe, die an das, was bey der Jugend das ſchwächſte iſt, an ihren Verſtand, gerichtet ſind, waren, wie er deutlich bemerkte, ohne Wirkung. Er ſahe ferner, daß das Beyſpiel die Hauptſache ſei, die den Jüngling bildete, und er wußte, daß der Menſch aus Leidenſchaften und Einbildungskraft ſowohl als aus Verſtand zuſammengeſetzt ſei. Dieſe waren ſeine allgemeinen Grundſätze, und aus denſelben ſchloß er ſo: die Menſchen ſind von Natur gut, denn es geſchieht ſelten, daß man junge Leute mit böſen Herzen findet. Ein junger Menſch, der in die Welt tritt, wünſcht alſo vollkommen zu ſein. Wie ſoll er es aber lernen? Die Welt iſt eine böſe Schule, und Vorſchriften, die in moraliſchen Büchern hin und her zerſtreuet liegen, ſind von wenigem Nutzen. Ein Beiſpiel würde ihn bilden; allein wo iſt es anzutreffen? Es iſt keines vorhanden. Ich will alſo eines für ihn ſchaffen. Ich will ihm ein Muſter der Vollkommenheit vorſtellen. Je mehr er demſelben nachahmet, je vollkommener wird er ſein; und je vollkommener er iſt, je glückſeeliger wird er ſein. So wie er über das männliche Geſchlecht urtheilete, ſo urtheilete er auch über das weibliche. Er hatte nichts geringeres zur Abſicht, als die vor ihm aufwachſende [illegible] eine jede nachfolgende Generation glücklich zu machen.

chen. Und hätte es auch nicht in seinem Vermögen gestanden, seine Absicht zu erreichen, so war doch sein Wunsch so herrlich, so edel, und zeugete von einem solchen höhern Wohlwollen, daß dieser allein ihn zur Unsterblichkeit, ich hätte bald gesagt, zur Canonisation, berechtiget haben würde.

Allein so groß ist die Verkehrtheit und Schwäche der Menschen, daß eben das, was Richardsons grösstes Verdienst ausmacht, von vielen als ein Hauptfehler in seinem Plane betrachtet wird. Sie wenden ein, daß, da eine solche Frauensperson, wie Clarissa, und eine solche Mannsperson, wie Grandison, nie vorhanden gewesen sind, der Verfasser handgreifliche Chimären geschaffen habe, und folglich seine Geschöpfe unnütz und ohne Rührung wären. Wie wenig fest sind doch die Urtheile der Menschen! Ein Jahrhundert nach dem andern, und ein Land nach dem andern, haben mit einander gewetteifert, das Werk und den Urheber der mediciischen Venus zu preisen. Und dennoch muß man von diesem Werke durchgängig zugestehen, daß es von der Natur weiter entfernt sei, als Richardsons Clarissa. Kein Frauenzimmer näherte sich je der Schönheit dieser Bildsäule; und hat dieses je die Verdienste des Künstlers vermindert? Ist er nicht allezeit wegen der Scharfsinnigkeit seines Ideals bewundert worden, und wird er nicht noch stündlich und mit Recht bewundert, wiewohl dieses Ideal für die Welt ganz ohne Nutzen ist? So verhält es sich mit Clarissa; sie muß einer jeden Frauensperson, die sie anschauet, nützlich sein. Obgleich das Ganze dieser beiden erdichteten Wesen offenbar nie vorhanden gewesen ist, so ist doch die Meisterkunst dieser ausserordentlichen Künstler so groß gewesen, daß kein Theil in der Zusammensetzung der Bildsäule, und kein Zug in dem Karakter oder in dem Betragen der Heldin anzutreffen ist, von dem man sagen könnte, daß er von der genauen Linie der Natur

oder der Warheit im geringſten Grade abweiche. Richardſon hat weiter nichts gethan, als die medicäiſche Venus belebt. Der griechiſche Bildhauer hat von jedem Geſchöpfe das beſte, einen marmornen Leib, geſchaffen; der engliſche Verfaſſer ſchuf auch von jedem Geſchöpfe das beſte, eine Seele, einen Verſtand, ein Genie für dieſen Leib.

„— — Die Schriftſteller Englands übertreffen die von allen andern Nationen im Pathetiſchen; und Richardſon übertrift in dieſem Punkte, wie ich glaube, alle ſeine Landsleute. Er erhebt nur einen Laut zu ſehr: und durch ein ſehr ſonderbares Talent, das ihm allein eigen iſt, füllet er unſre Augen eben ſo oft durch erhabene, als durch zärtliche Gedanken. Er iſt reich an großen Zügen, zuweilen in den Geſinnungen, zuweilen in den Handlungen ſeiner Perſonen, die des Leſers Seele erheben, und Thränen des Edelmuths, er weiß nicht wie, aus ſeinen Augen preſſen.

„Man beleidigt einen Richardſon, wenn man einen Zug vom Pathos aus ihm anführt, wenn er ganze Bände hat, die man vom Anfange bis zum Ende nicht ohne Seufzen und Schluchzen leſen kann. Mich ſchmerzt die Ungerechtigkeit, die man gegen dieſen Verfaſſer bewieſen hat, der, ich wage es zu behaupten, keinem, der je geſchrieben hat, nachſtehet. Es iſt indeſſen erſtaunlich, wie viele Männer vom Verſtande ich angetroffen habe, die von ihm mit Verachtung reden. Freilich haben ihn die meiſten verdammt, ohne ihn geleſen zu haben; und ſie haben ihn verdammt, weil er ein Verfaſſer von Romanen iſt. Allein wie wenig kommt es auf den Namen an? Was iſt daran gelegen, wie ein Werk genannt wird? es mag ein Roman, eine Fabel, ein Mährchen, oder eine Geſchichte heiſſen? Man bekümmere ſich nicht um den Titel, man prüfe das Werk. Ergreift es, wie Shakespeare ſagt, die Aufmerkſamkeit mit Haaken von Stahl? rührt

es,

es, erhebt es, erleuchtet es, vergnügt es? Dieſe ſind die Punkte, die man unterſuchen muß, und nicht, wie es genennt wird. Ich habe viele andre gute Leute gekannt, die die Clariſſa angekuckt, und von ihr und ihrem Verfaſſer nicht viel gehalten haben. Einige von dieſen haben einen oder zwei Bände durchgelaufen, andre haben hier und da einige Briefe geleſen, ſodann von ihrem Werthe geurtheilt, und das Buch weggeworfen. Richardſons Abſicht war nicht, einen Band oder einen Brief zu ſchreiben, ſondern ein Ganzes zu machen. Wenn nicht das ganze Werk geprüft wird, ſo iſt es unmöglich, davon zu urtheilen. Er bauete einen Pallaſt. Die Treppe iſt zu hoch; hätte ſie weniger Stufen, ſo würde es beſſer ſein. Man ermüdet zuweilen, ehe man ganz hinauf kommt. Allein man gehe weiter; man trete in die Zimmer; man beobachte ihre Eintheilung, ihre Proportion, ihre Wirkung; man ſehe alles zuſammen; man prüfe das Ganze; und dann antworte man, ob je ein Gebäude, in Rückſicht auf Schönheit, Größe, Hoheit und Pracht, demſelben gleich gekommen ſei? Keines in irgend einem Lande. Die Einleitung zur Geſchichte der Clariſſa iſt ein wenig zu lang; wenn man aber über dieſe weg iſt, ſo war nie eine Geſchichte ſo intereſſant, oder ſo rührend; und ich behaupte, ohne zu fürchten, daß mir von einem Manne von Geſchmack und Talenten, der ſie ganz durchlieſet, werde widerſprochen werden, daß in der ganzen Welt kein Werk vorhanden ſei, das demſelben an Verſtand, Geſinnung und Gefühl, gleich komme". S. Sherlocks Original Letters, vol. I.

Uebrigens war Richardſon in ſeinem Privat-Karakter ein ſtiller-ſimpler Mann, der ſeine Talente in einer vermiſchten Geſellſchaft ſelten ſehen ließ. Er hörte die Meinungen andrer zuweilen mit Aufmerkſamkeit an, und gab ſelten ſeine eigene von ſich. Er wünſchte mehr unſre Freundſchaft durch ſeine Beſcheidenheit, als durch

ſeine

seine groſsen Gaben zu gewinnen. Seine Gemüthsart machte, daſs er sein Vermögen mit mechanischer Betriebsamkeit vermehrte; und da er keine heftige Leidenschaften, und auch keine Wünsche hatte, sich von andern auf eine lächerliche Weise auszuzeichnen, so ward er endlich reich, und hinterlieſs seine Familie in einer bequemen Unabhängigkeit, obgleich sein Haus und Tisch, in der Stadt sowohl als auf dem Lande, seinen sehr vielen Freunden allezeit offen standen.

Thomas Mangey.

War zuletzt Doctor der Gottesgelartheit, Mitglied der Gesellschaft der Alterthumsforscher, und Rector von St. Mildredskirche zu London. Er zeichnete sich zeitig aus durch seine „practische Reden über das Gebet des Herrn", 1716. 8vo; von welchen 1717 und 1721 die zweite und dritte Auflagen herauskamen. Im J. 1718 erschienen seine „Anmerkungen über den Nazarenus, worin die Falschheit von Tolands mahomethanischen Evangelium, und seine unrichtigen Vorstellungen von den mahomethanischen Meinungen in Rücksicht auf das Christenthum dargestellt, die Geschichte der alten Nazaräer aufgeklärt, und das ganze Verfahren der ersten Christen in Rücksicht auf die jüdischen Gesetze erläutert und beschrieben werden". Auſser verschiedenen einzelnen Predigten gab er auch heraus „eine Vertheidigung des Briefes des Bischofs von London." 1719. 8vo. Wodurch er sich aber am meisten berühmt gemacht hat, war durch seine Ausgabe vom Philo, unter dem Titel: „Philonis Judaei Opera, quae reperiri potuerunt," 1742. Lond. 2. Vol. folio. Er starb 1754. Seine handschriftliche Anmerkungen über das neue Testament fielen in Bowyers

yers Hände, der aus denſelben viele kurze Noten auszog, die in ſeinen Muthmaſſungen ꝛc. unter der Bezeichnung Anonym. gedruckt ſind.

Humfred Hody.

Dieſer ſehr gelehrte Mann ſtammte von einer alten Familie in der Grafſchaft Somerſet ab, und ward 1659 zu Odcombe in dieſer Grafſchaft, wo ſein Vater Oberpfarrer war, gebohren. Er ſtudierte zu Oxford und als er kaum zwanzig Jahre alt war, ſchrieb er gegen des Ariſteas Geſchichte von den ſiebenzig Dollmetſchern. Er gab verſchiedene polemiſche Schriften gegen die Nonjurors und über die Convocation heraus, und 1674 erſchien ſein ſehr gelehrtes lateiniſches Werk von dem Original-Text und von den griechiſchen und lateiniſchen Ueberſetzungen der Bibel. Sein Buch de Graecis illuſtribus blieb ſo lange in der Handſchrift, bis es 1742 vom Dr. S. Jebb herausgegeben ward. Es enthält eine Nachricht von jenen gelehrten Griechen, die ſich vor und nach der Eroberung von Conſtantinopel durch die Türken nach Italien begaben, und die griechiſche Sprache und Gelehrſamkeit in den Abendländern wieder herſtellten. Hody ſtarb 1706. Er ſtiftete im Wadhamskollegium zu Oxford, deſſen Mitglied er geweſen war, zehen Studentenſtellen, eine jede zu zehn Pf. Sterl. fünfe für das Studium der griechiſchen Sprache, und fünfe für die hebräiſche.

Michael Maittaire.

Dieſer berühmte Gelehrte ward 1668 gebohren. Er ſtudierte zu Oxford, wo er 1696 Magiſter ward. Von

1695

1695 bis 1699 war er Unterlehrer bei der Weſtmünſterſchule. Für dieſe ſchrieb er „Graecae linguae Dia„lecti“ 1706. 8vo. und eine engliſche Gramatick, 1712. 8vo. In den Catalogus Librorum Manuſcriptorum Angliae et Hiberniae, Oxon. 1697 war eingerückt tom. II. p. 27. „Librorum Manuſcriptorum Eccleſiae Weſt„monaſterienſis Catalogus, accurante viro erudito Mi„chaele Maittaerio“. Allein ehe der Band herauskam, ward die ganze Sammlung, die ſich auf 230 belief, 1694 durch ein unglückliches Feuer verzehret. Im J. 1711 gab er heraus: „Anmerkungen über Whiſtons „Nachricht von dem Verfahren der Convocation gegen „ihn; in einem Briefe an den Biſchof von Bath und „Wells“ 8vo; wie auch „einen Verſuch gegen den A„rianismus, und einige andre Ketzereien; oder eine „Antwort auf Whiſtons hiſtoriſche Vorrede und An„hang zu ſeinem wieder hergeſtellten erſten Chriſtenthum“ 8vo. Im J. 1709 lieferte er die erſte Probe von ſeiner großen Kenntniß in typographiſchen Alterthümern, denn er gab heraus: „Stephanorum Hiſtoria, vitas „ipſorum et libros complectens,“ 8vo. Hierauf folgte 1717 „Hiſtoria Typographorum aliquot Pariſienſium „vitas et libros complectens“ 8vo; 1719 „Annales „Typographici ab artis inventae origine ad annum MD. Hag. Com. 4to. Dieſem Bande iſt vorgeſetzt: „Epi„ſtolaris de antiquis Quintiliani editionibus Diſſertatio, „clariſſimo viro D. Joh. Clerico“. Der zweite Band, in zwei Theile abgetheilt, und bis auf das J. MDXXXVI fortgeſetzt, erſchien in dem Haag 1720. Vorher ſtand ein Brief von Johann Toland, unter dem Titel: „Conjectura verosimilis de prima Typographiae in„ventione“. Der dritte Band erſchien 1725 aus derſelben Preſſe, in zwei Theilen, und ſetzte die Geſchichte fort bis MDLVII, und durch einen Anhang bis MDCLXIV. Im J. 1733 kam zu Amſterdam heraus, was man gemein als den vierten Band betrachtet, unter

unter dem Titel: „Annales Typographici ab artis in„ventae Origine ad annum MDCLXIV, opera Mich. „Maittaire, A. M. Editio nova, auctior et emendatior, „tomi primi pars posterior.“ Die Unschicklichkeit dieses Titels hat manche Käufer verführet, ihren ersten Band wegzugeben, weil sie denselben durch die zweite Edition für unnöthig hielten; allein dies ist keinesweges der Fall; denn der Band von 1719 ist zur Vollständigkeit des ganzen Werks eben so nöthig, als der von 1733, welcher eine Revision von allen vorhergehenden Bänden ist. Im J. 1741 ward dieses vortrefliche Werk beschlossen durch „Annalium Typogra„phicorum Tomus Quintus et ultimus; indicem in „tomos quatuor praeeuntes complectens“; wie die vorhergehenden Bände in zwei Theile abgetheilt. Das ganze Werk, wenn es ordentlich gebunden wird, bestehet also entweder aus fünf, oder aus neun Bänden; und in neun Bänden kam es im Catalogus des D. Askew vor, und ward für 10 Pf. 5 Schill. verkauft. — Ich bin von der chronologischen Ordnung etwas abgewichen, um die Annales Typographici zusammen zu stellen.

In den Zwischenjahren wendete Maittaire vielen Fleiß auf verschiedene schätzbare Werke. Im J. 1713 gab er auf Subscription heraus: „Opera et Frag„menta veterum Poetarum“, zwei schöne Foliobände, mit einer Zueignungsschrift an den Prinzen Eugen von Savoyen. Auf dem Titelblatt einiger Exemplare stehet 1721; allein ich glaube, es sei davon keine neue Edition. Im J. 1714 war er Herausgeber vom griechischen Testamtnt, in 2 Bänden. Die lateinischen Schriftsteller, die er besonders herausgab, und zwar die meisten derselben mit Registern, erschienen in folgender Ordnung: 1713 Christus patiens, ein heroisches Gedicht von dem Jesuiten Renatus Rapin; zuerst 1674 gedruckt; Justinus; Lucretius; Phaedrus; Sal-

lustius

luſtius und Terentius. Im J. 1715 Catullus, Tibullus und Propertius; Cornelius Nepos; Florus; Horatius; Juvenalis; Ovidius, 3 Bände; und Virgilius. Im J. 1716 Caeſaris Commentarii; Martialis; Quintus Curtius. Im J. 1718 und 1725 Vellejus Paterculus. Im J. 1719 Lucanus. Im J. 1720 Bonefonii Carmina. Hier ſcheint er aufgehört zu haben; alle die andern klaßiſchen Schriftſteller, die man ihm zugeſchrieben hat, hat er durch einen eigenhändigen Aufſaß, den ich von ihm habe, in dem letztern Theile ſeines Lebens von ſich folgendergeſtalt abgelehnet: „Da der Herausgeber der klaßiſchen Schriftſteller, die „vor einigen Jahren in Duodez aus Tonſons und Watts „Preſſe gekommen ſind, es für genug hält, wenn er für „die Unvollkommenheiten dieſer Ausgaben verantwort„lich iſt, ohne ſich den Haß zuzuziehen, als ob er auf „das Anſpruch mache, das durch viel geſchicktere Her„ausgeber, als er ſelbſt iſt, beſorgt worden iſt; ſo muß „er hiemit dem Publikum bekannt machen, daß er an „der Ausgabe folgender Bücher, die in einigen Zeitun„gen unter ſeinem Namen angekündigt worden ſind, kei„nen Theil habe, nämlich: Sophoclis Tragoediae; „Homeri Ilias; Muſarum Anglicanarum Analecta; „Livii Hiſtoria; Plinii Epiſtolae et Panegyricus; Con„ciones et Orationes ex Hiſtoricis latinis".

Im J. 1721 gab er heraus: „Batrachomyoma„chia Graece ad veterum exemplarium fidem recuſa: „Gloſſa Graeca; variantibus lectionibus; verſionibus „latinis; commentariis et indicibus illuſtrata," 8vo. In dieſer ſchönen und accuraten Edition corrigirte der Herausgeber die Druckfehler mit einer Feder in jedem Exemplare. Zweihundert und vier Exemplare wurden nur gedruckt. Von dieſen wurden 195 den Subſcribenten für eine halbe Guinee abgeliefert; acht Exemplare behielt der Herausgeber für ſich; und folglich blieb nur ein einziges zum öffentlichen Verkauf übrig.

Am

Am Ende dieſes Bandes kündigte er an, daß er den Muſaeus, im griechiſchen und lateiniſchen, auf Subſcription für eine halbe Guinee, und Rapins lateiniſche Werke, für eine Guinee, beide in 4to, wolle drucken laſſen. Allein keines von beiden iſt der Preſſe übergeben worden, vermuthlich aus Mangel hinlänglicher Aufmunterung.

Im J. 1722 erſchienen „Miſcellanea aliquot Scri„ptorum carmina, cum verſione latina et Notis“ 4to. Auf Bitte des Dr. Johann Friend (der die Koſten zum Druck gab) verfertigte er 1724 ein Regiſter zu den Werken des Aretaeus, zum Anhange bei der prächtigen Folio Ausgabe dieſes Verfaſſers, die aus der Clarendonſchen Preſſe 1773 erſchien. Vor dem Regiſter ſtehet eine kurze lateiniſche Vorrede. Im J. 1725 beſorgte er eine vortreffliche Ausgabe vom Anacreon, in 4to, von welcher nicht mehr als hundert Exemplare gedruckt, und die wenigen Druckfehler in jedem Exemplare von ihm eigenhändig verbeſſert wurden. Eine zweite Ausgabe davon kam 1741 heraus. Im J. 1726 erſchienen: „Petri Petiti Medici pariſienſis in tres priores „Aretaei Cappadocis libros Commentarii, nunc pri„mum editi“ 4to. Dieſer gelehrte Commentar ward unter des Grävius Papieren gefunden.

Von 1728 bis 1732 war er beſchäftigt mit der Ausgabe der „Marmorum Arundellianorum, Selde„nianorum, aliorumque Academiae Oxonienſi dona„torum, una cum commentariis et indice, editio ſe„cunda folio“ bei welchen noch gedruckt war: „Appen„dix ad marmora oxonienſia, ſive graecae trium mar„morum recens repertorum inſcriptiones &c.“ Dieſe Denkmäler wurden im October 1732 von einem Flecken zwiſchen Smyrna und Epheſus nach England gebracht. Die Inſchriften waren vom Joſeph Ames ſehr genau und ſorgfältig abgeſchrieben, und dem Ritter Hans Sloane überreicht worden. Maittaire nahm es auf

ſich, ſie dem Publikum mit einer lateiniſchen Ueberſetzung und mit Anmerkungen mitzutheilen. Das erſte von dieſen enthält, wie in der Vorrede geſagt wird, ein groſſes Licht aus einigen von den Denkmälern, die in der Gallerie von Oxford aufbewahrt werden, beſonders aus einem von denen, die Chiſhull bekannt gemacht hat.

„Epiſtola D. Mich. Maittaire ad D. P. Des Maiseaux, in qua indicis in Annales typographicos methodus explicatur &c.“ Dieſe Epiſtel iſt gedruckt in the present State of the republik of Letters, Auguſt. 1733. p. 142. Das Leben von Robert Stephanus in lateiniſcher Sprache, von dem Verfaſſer aufs neue durchgeſehen und verbeſſert, mit einem neuen und vollſtändigen Verzeichniß ſeiner Werke, ſtehet vor der vermehrten Ausgabe des Theſaurus R. Stephani in 4 Foliobänden 1734. Im J. 1736 erſchienen: „Antiquae Inſcriptiones duae“ folio; dies iſt ein Commentar über zwei groſſe kupferne Tafeln, die nahe bei Heraclea, in der Bucht von Tarento, entdeckt wurden. Im J. 1738 wurden im Haag gedruckt: „Graecae Linguae Dialecti, in Scholae Weſtmonaſterienſis uſum recogniti opera „Mich. Maittaire. Praefationem et Appendicem ex „Appollonii Dyſcoli fragmento addidit Joh. F. Reitzius.“ Maittaire ſetzte vor dieſer Ausgabe eine Zueignungsſchrift an den Marquis von Granby und an deſſen beide Brüder die Lords Robert George und Manners, und eine neue Vorrede, die datirt iſt 3 cal. Octobr. 1737. Sie ward 1742 zu London aufs neue gedruckt. Im J. 1739 verfertigte er ein kleines lateiniſches Gedicht, unter dem Titel: „Carmen Epinicium Auguſtiſſimae Ruſſorum Imperatrici ſacrum.“ Da ſein Name nicht auf dem Tittelblatte gedruckt worden iſt, ſo iſt es nicht ſo durchgängig bekannt, daß er der Herausgeber war von Plutarchi Apophtegmata 1741. 4to. Das letzte Werk von Maittaire war ein Band von Gedichten

ten 4to 1742, unter dem Titel: „Senilia, sive Poetica „aliquot in argumentis varii generis tentamina.“ Es ist ein bekannter, aber etwas boshafter Spott des Dr. Mead, wenn er diese Senilia nennt Anilia. Noch ist zu bemerken, daß Baxters Zueignungsschrift vor seinem Glossarium Antiquitatum Britannicarum vom Maittaire sehr verändert ward. Maittaire starb 1747, 79 Jahre alt.

Richard Pococke.

Ein weitläuftiger Verwandter des berühmten Orientalisten Dr. Eduard Pococke, ward zu Southampton 1704 gebohren. Er lernte daselbst die Schulwissenschaften, und studierte zu Oxford, wo er 1731 der Rechte Bakalaureus, und 1733 der Rechte Doctor ward, zugleich mit dem Dr. Secker, damaligen Oberpfarrer der Jacobskirche zu London, und nachherigem Erzbischof von Canterbury. Er fieng seine Reisen nach dem Morgenlande 1737 an, kam 1742 zurück, und ward 1744 Präcentor von Waterford. Den ersten Theil seiner Reisen gab er 1743 heraus, unter dem Titel: „eine Beschreibung des Morgenlandes, und einiger andern Länder, erster Band, Bemerkungen über „Egypten.“ Im J. 1745 gab er den zweiten Band unter demselben Titel heraus, „Bemerkungen über Pa„lästina, oder das heilige Land, Syrien, Mesopota„mien, Cyprus und Candia“, welchen er dem Grafen von Chesterfield, damals ernannten Vicekönig von Irrland, zueignete. Er begleitete den Grafen dahin als einer von seinen Hauskappelänen, und ward bald darauf durch ihn zum Archidiaconus von Dublin ernannt. Im J. 1756 ward er durch den Herzog von Devonshire, damaligen Vicekönig von Irrland, zum Bisthum von

ſich, ſie dem Publikum mit einer lateiniſchen Ueberſetzung und mit Anmerkungen mitzutheilen. Das erſte von dieſen erhält, wie in der Vorrede geſagt wird, ein großes Licht aus einigen von den Denkmälern, die in der Gallerie von Oxford aufbewahrt werden, beſonders aus einem von denen, die Chiſhull bekannt gemacht hat.

„Epiſtola D. Mich. Maittaire ad D. P. Des Mai„zeaux, in qua indicis in Annales typographicos me„thodus explicatur &c.“ Dieſe Epiſtel iſt gedruckt in the preſent State of the republik of Letters, Auguſt. 1733. p. 142. Das Leben von Robert Stephanus in lateiniſcher Sprache, von dem Verfaſſer aufs neue bearbeitet und verbeſſert, mit einem neuen und vollſtändigen Verzeichniß ſeiner Werke, ſtehet vor der vermehrten Ausgabe des Theſaurus R. Stephani in 4 Foliobänden 1734. Im J. 1736 erſchienen: „Antiquae Inſcri„ptiones duae“ folio; dies iſt ein Commentar über zwei große kupferne Tafeln, die nahe bei Heraclea, in der Bucht von Tarento, entdeckt wurden. Im J. 1738 wurden im Haag gedruckt: „Graecae Linguae Dialecti, „in Scholae Weſtmonaſterienſis uſum recogniti opera „Mich. Maittaire. Praefationem et Appendicem ex „Appollonii Dyſcoli fragmento addidit Joh. F. Reitzius.“ Maittaire ſetzte vor dieſer Ausgabe eine Zueignungsſchrift an den Marquis von Granby und an deſſen beide Brüder die Lords Robert George und Manners, und eine neue Vorrede, die datirt iſt 3 cal. Octobr. 1737. Sie ward 1742 zu London aufs neue gedruckt. Im J. 1739 verfertigte er ein kleines lateiniſches Gedicht, unter dem Titel: „Carmen Epinicium Auguſtis„ſimae Ruſſorum Imperatrici ſacrum.“ Da ſein Name nicht auf dem Tittelblatte gedruckt worden iſt, ſo iſt es nicht ſo durchgängig bekannt, daß er der Herausgeber war von Plutarchi Apophtegmata 1741. 4to. Das letzte Werk von Maittaire war ein Band von Gedichten

„land reiſete (woſelbſt er verſchiedentlich vor großen Ver„ſammlungen predigte), hielt er ſich bei Dingwal auf, „und ſagte, er erſtaune und freue ſich ſehr über dieſen „Anblick, denn die Lage deſſelben erinnere ihn an Jeru„ſalem, und er zeigete den Hügel, der dem Calvariberg „ähnlich wäre.“ (Cordiner's Letters on the North of Scotland, p. 64.) Dieſelbe Aehnlichkeit ward von ihm in Rückſicht auf Dartmouth bemerkt. Er ließ auch 1761 und 1762 zwei Predigten drucken.

Martin Folkes Esq.

Stammte aus einer guten Familie, war der älteſte Sohn vom Martin Folkes Esq. und ward 1690 zu London gebohren. Als er neun Jahre alt war, erhielt er zum Lehrer den gelehrten Capellus, einen Sohn des berühmten Ludewig Capellus, und einen Nachfolger deſſelben in der Profeſſorſtelle der hebräiſchen Sprache zu Saumür in Frankreich, bis dieſe Univerſität im Januar 1695 aufgehoben ward. Folkes blieb ſieben Jahre unter der Aufſicht dieſes Capellus, von welchem er in einem Briefe an Clericus von 1706 als ein vortreflicher Jüngling von vieler Scharfſinnigkeit, und als ein Meiſter der Schönheiten der beſten römiſchen und griechiſchen Schriftſteller beſchrieben wird. Bald darauf ward er nach der Univerſität Cambridge geſchickt, und kam unter die Aufſicht des Dr. Laughton, eines großen Mathematikers, und eines der damaligen geſchickteſten und fleißigſten Lehrers. Die Fortſchritte die er hier, und nachdem er die Univerſität verlaſſen hatte, in allen Theilen der Gelehrſamkeit, beſonders aber in den mathematiſchen und philoſophiſchen Wiſſenſchaften, machte, zeichneten ihn in frühen Jahren ſo ſehr aus, daß er ſchon in einem Alter von drei und

Ossory befördert. Von Ossory ward er 1765 auf königlichen Befehl nach Elphin versetzt, weil der Bischof Gore von Elphin nach Maath befördert werden sollte. Als aber dieser erfuhr, daß den Erben seines Vorgängers eine große Summe Geldes für das Hauß zu Ardbraccau auszuzahlen sei, wollte er sein Patent nicht einlösen, und Pococke ward daher durch den Herzog von Northumberland geradezu nach dem Bisthum von Maath versetzt. Er starb aber bald darauf im September desselben Jahres plötzlich an einem Schlagfluß, als er eben im Begrif war, seine Visitation zu halten. — Seine Beschreibung von Egypten wird in P. E. Jablonsky Pantheon Aegyptiorum, Praefat. ad part. III. sehr gelobt.

Er kam den Nil hinauf nicht weiter als bis Philä, jetzt Gieuret Ell Hietef, dahingegen Norden 1737 bis Dorry, zwischen den beiden Wasserfällen, kam. Man glaubte, daß die beiden Reisenden sich auf dem Nil in der Nachbarschaft von Esnay, im Januar 1738, begegnet hatten. (Nordens Reisen, nach der englischen Ausgabe 8vo p. 188.) Die Sache verhielt sich aber so, wie Pococke einigen von seinen Freunden erzählt hat, daß, als er auf seiner Rückreise war, und nicht wußte, daß Norden hinauf seegelte, er in der Nacht bei ihm vorbeigefahren sei, ohne das Vergnügen, ihn zu sehen, gehabt zu haben. Dr. Milles, Dechant von Exeter, Pocockes nächster Vetter, besitzt von ihm ein vortrefliches Bildnis, in Lebensgröße, in türkischer Kleidung, von Lietard gemahlt. Er hatte viel gereiset, und auser dem Morgenlande noch viele andre Gegenden besucht. Seine Beschreibung von einem Felsen, auf der Abendseite von dem Hafen Dunbar in Schottland, stehet in den philosoph. Transactionen, B. LII. art. 17; und seine Nachricht von einigen in Irrland gefundenen Alterthümern ist in der Archaeologia vol. II. p. 32. „Als er durch Schott-

„land

„land reiſete (woſelbſt er verſchiedentlich vor großen Ver„ſammlungen predigte), hielt er ſich bei Dingwal auf, „und ſagte, er erſtaune und freue ſich ſehr über dieſen „Anblick, denn die Lage deſſelben erinnere ihn an Jeru„ſalem, und er zeigete den Hügel, der dem Calvariberg „ähnlich wäre.“ (Cordiner's Letters on the North of Scotland, p. 64.) Dieſelbe Aehnlichkeit ward von ihm in Rückſicht auf Dartmouth bemerkt. Er ließ auch 1761 und 1762 zwei Predigten drucken.

Martin Folkes Esq.

Stammte aus einer guten Familie, war der älteſte Sohn vom Martin Folkes Esq. und ward 1690 zu London gebohren. Als er neun Jahre alt war, erhielt er zum Lehrer den gelehrten Capellus, einen Sohn des berühmten Ludewig Capellus, und einen Nachfolger deſſelben in der Profeſſorſtelle der hebräiſchen Sprache zu Saumür in Frankreich, bis dieſe Univerſität im Januar 1695 aufgehoben ward. Folkes blieb ſieben Jahre unter der Aufſicht dieſes Capellus, von welchem er in einem Briefe an Clericus von 1706 als ein vortreflicher Jüngling von vieler Scharfſinnigkeit, und als ein Meiſter der Schönheiten der beſten römiſchen und griechiſchen Schriftſteller beſchrieben wird. Bald darauf ward er nach der Univerſität Cambridge geſchickt, und kam unter die Aufſicht des Dr. Laughton, eines großen Mathematikers, und eines der damaligen geſchickteſten und fleißigſten Lehrers. Die Fortſchritte die er hier, und nachdem er die Univerſität verlaſſen hatte, in allen Theilen der Gelehrſamkeit, beſonders aber in den mathematiſchen und philoſophiſchen Wiſſenſchaften, machte, zeichneten ihn in frühen Jahren ſo ſehr aus, daß er ſchon in einem Alter von drei und

zwanzig Jahren für würdig gehalten ward, 1713 zum Mitgliede der königlichen Societät der Wissenschaften aufgenommen zu werden. Er war nicht viel über zwei Jahre ein Mitglied derselben gewesen, als man ihn, wegen seiner erkannten Geschicklichkeit und wegen seiner fleißigen Beiwohnung der Versammlungen der Gesellschaft, zu einem Beisitzer in ihrem Rathe erwählte. Seine erste Vorlesung geschahe im December 1716 über die Verfinsterung eines Fixsterns in den Zwillingen durch den Körper des Jupiters. Hierauf folgte 1717 eine Beschreibung von einem merkwürdigen Nordschein, den man zu London den 3ten März dieses Jahres gesehen hatte; welche Beschreibung in den philos. Transact. B. 30. No. 352. p. 586 stehet. Im Oktober eben dieses Jahres ertheilte die Universität Cambridge ihm die Würde eines Magisters der freien Künste. In den Jahren 1718 und 1727 ward er aufs neue zum Mitgliede des Raths der Societät erwählt, und 1723 wiederfuhr ihm die Ehre, von ihrem Präsidenten, dem berühmten Newton, zu einem seiner Vicepräsidenten ernannt zu werden. Da Leeuwenhoek der Societät, deren Mitglied er über vierzig Jahre gewesen war, durch seinen letzten Willen seine vortreflichen Vergrößerungsgläser vermacht hatte, so setzte Folkes davon eine Beschreibung auf, die er der Societät 1724 übergab, welche sie bald darauf in die philos. Transact. B. 32. No. 380. p. 446 einrückte.

Nach Newtons Tode 1727 waren Folkes und Sloane Competenten zur Präsidentenstelle. Sehr viele Mitglieder waren auf des erstern Seite, wiewohl die Wahl auf Sloanen fiel. Der 34ste Band der philos. Transact. für die J. 1726 und 1727 ward vom Dr. Jurin, Sekretär der königlichen Societät unserm Folkes zugeeignet; der Bewegungsgrund dazu war, wie dieser gelehrte Arzt bemerkte, derselbe, der den größten Mann, der je gelebt hat, antrieb, den Herrn Folkes

kes auszuersehen, in den Versammlungen dieser Societät den Vorsitz zu haben, als die häufigen Rückfälle seiner Krankheit ihm nicht länger erlauben wollten, denselben mit seinem gewöhnlichen Fleiße beizuwohnen. Dieser Bewegungsgrund, setzte Jurin hinzu, war, wie wir alle wissen, Ihre ungemeine Liebe und besondren Kenntnisse zu und in jenen edeln und gründlichen Wissenschaften, welchen der Ruhm Newtons, und die Ehre der königlichen Societät lediglich und gänzlich zu verdanken ist. Er beschließt hierauf seine Zueignungsschrift mit dem grösten Lobe des Herrn Folkes, daß es genug sei, von ihm zu sagen, er sei Newtons Freund. Zu einem Mitgliede des Raths der Societät ward er 1729 abermal erwählt, und verblieb dabei, bis er zwölf Jahre nachher zur Präsidentenstelle befördert ward, nachdem er 1733 vom Sloane zu einem der Vicepräsidenten ernennt war.

Im März dieses Jahres begab er sich mit seiner ganzen Familie auf eine Reise nach Italien. Er gieng durch Deutschland, und kam im September zu Venedig an. Von hier verfügte er sich nach Rom, wo er sich eine geraume Zeit aufhielt, wie er denn auch hernach einige Monate zu Florenz verweilete. Er kehrte zur See von Livorno nach England zurück, wo er den 1sten September 1735 ankam, nachdem er auswärts drittehalb Jahre mit der höchsten eigenen Zufriedenheit und mit den grösten Merkmalen der Hochachtung von den vornehmsten Personen aller der Orte, die er besuchte, zugebracht hatte. Die Gelegenheiten, die er hatte, die bestversehensten Cabinette in Italien zu besichtigen, setzten ihn in den Stand, daselbst eine vortrefliche Abhandlung über das Gewicht und den Werth der alten Münzen auszuarbeiten. Diese las er der Gesellschaft der Alterthumsforscher zu London, deren Mitglied er war, in zweien von ihren Versammlungen 1736 vor, und erhielt dafür den einmüthigen Dank, nebst der

Bitte, daß eine Abschrift davon in ihre Bücher eingetragen werden mögte, welches er auch versprach, wenn er sie aufs neue durchgesehen, und mit Zusätzen vermehrt hätte. (Es ist aber nie geschehen, wie D. Ward in einer Handschrift sagt.) Im folgenden Monate las er eine Abhandlung vor, über das Maas der Säulen Trajans und Antonins; und im Aprill eine andere über die metallene equestrische Statüe im Kapitol zu Rom; ja noch in demselben Monate theilete er der Gesellschaft mit „eine Tafel von englischen Goldmünzen „vom 18ten Jahre der Regierung Eduards III, als „das Gold zuerst in England gepräget ward, bis auf „die gegenwärtige Zeit, nebst ihrem Gewichte und in„nern Werthe", die auf ihr Verlangen in demselben Jahre in 4to gedruckt ward. Zwei Jahre nachher las er auch vor, eine Abhandlung über eine alte lateinische Inschrift zu Nismes. Nicht weniger verpflichtete er die königliche Gesellschaft der Wissenschaften, als er ihr mittheilte „Bemerkungen über das im Kapitol zu Rom „erhaltene Mustermaas;" die man in den philos. Transact. B. 39. No. 442. p. 262 findet. Eben dieser Societät überreichte er ein Modell von einer alten Sphäre in dem farnesischen Pallaste zu Rom, welches Modell zu Paris, während seinem dasigen Auffenthalte, unter seiner Anweisung in Gips verfertigt war. Von der Original-Sphäre in Stein, die von einem Atlas getragen wird, muthmaßete er aus guten Gründen, daß sie im Jahre der christlichen Zeitrechnung 112, gegen das Ende der Regierung des Kaisers Trajan, verfertigt worden sei. Eine Zeichnung davon theilte er dem Dr. Bentley mit, der damals an seiner lange versprochenen Ausgabe des Manilius arbeitete, in welcher sie hernach 1739, in 4to herauskam. Seine nächste Vorlesung bei der königlichen Societät geschahe im November 1736 über einige Nebensonnen, oder Parhelia, die er am vorhergehenden 17ten September gesehen hatte.

S.

S. philoſ. Transact. B. 40. No. 445. p. 59. Da ſein ſcharfſinniger Freund, Dr. Robert Smith, damaliger Profeſſor der Mathematik zu Cambridge, und nachheriger Vorſteher des daſigen Dreieinheitskollegiums, an einem vollſtändigen Syſtem der Optik arbeitete, ſo lieferte ihm Folkes verſchiedene merkwürdige Bemerkungen über die Täuſchungen des Sehens; über die ſcheinbare Entfernung der Sonne; über die ſcheinbare Figur des Himmels; über die ſcheinbare Krümmung der Seiten langer Gänge und gepflügter Länder; über die Veränderungen der Krümmung durch des Beobachters Bewegungen; dafür er von Smith in der Vorrede zu dieſem Werke, das 1738 in 4to herauskam, öffentliche Dankſagungen erhielt.

Da er auf ſeiner Reiſe nach Italien, Frankreich noch nicht geſehen hatte, ſo begab er ſich im May 1739 auf den Weg nach Paris, vornemlich in der Abſicht, die daſigen Akademien kennen zu lernen, und mit den Gelehrten umzugehen, die dieſer Stadt und der Republik der Gelehrſamkeit Ehre machen, und von welchen er mit allen Beweiſen wechſelſeitiger Hochachtung aufgenommen ward.

Nachdem der Ritter Hans Sloane, wegen ſeines hohen Alters, und wegen ſeiner zunehmenden Schwachheiten, 1741 die Präſidentenſtelle bei der königlichen Societät niedergelegt hatte, ward Folkes zu dieſem rühmlichen Amte einmüthig erwählet, welches er auch mit dem gröſten Ruhme bekleidete. Bald nach ſeiner Wahl beſchenkte er die Societät mit 100 Pf. Durch den Tod des Dr. Edmund Halley 1742 entſtand ein ledige Stelle bei der königlichen Akademie der Wiſſenſchaften zu Paris, und nun waren die Augen dieſer erlauchten Geſellſchaft bald auf den neuen Präſidenten der königlichen Societät gerichtet, den ſie an die Stelle jenes großen Philoſophen und Aſtronomen erwähleten.

Im November 1742 theilte er der königlichen Societät mit, eine Beschreibung von den Proportionen der englischen und französischen Maaßen und Gewichte nach den Mustern derselben, die bei dieser Societät aufbewahret werden; diesen Aufsatz findet man in den philos. Transact. B. 42. No. 465. p. 185. Die Nachricht von der Entdeckung jenes außerordentlichen Insekts, das man den frischen Wasser-Polypen nennt, durch Herrn Trembley, der sich damals im Haag aufhielt, war kaum nach England gekommen, als Folkes auch schon anfieng, damit Versuche zu machen. Das Resultat davon theilte er 1743 der königlichen Societät mit, und man lieset es in den philos. Transact. B. 42. No. 469. p. 422.

Da seine Neugier, in Rücksicht auf die Erdbeschreibung seines Vaterlandes, ihn zu einer besondern Untersuchung einiger der ältesten Landkarten desselben, nämlich derer von Christoph Saxton, antrieb, so übergab er der königlichen Societät darüber eine Schrift im May 1743. In dieser Schrift zeigete er, daß jene Karten die ersten wären, die nach einer wirklichen Ausmessung gemacht worden, und daß von denselben die meisten gegenwärtigen Karten, ausgenommen Ogylbys Landstraßen, genommen sein: daß dieses erhelle aus einem Privilegium, das dem Saxton von der Königin Elisabeth 1577 auf zehen Jahre verliehen ward; daß sein Werk auf Kosten des Thomas Seckford Esq. fortgesetzt ward, und damals in der Arbeit, aber noch nicht fertig war; daß das Datum von der frühesten Karte von 1584, und das von dem allgemeinen Titel von 1479 sei. Die nächste Schrift von ihm erschien in den philos. Transact. B. 42. No. 470. p. 541. und war eine Nachricht von der neuerlich durch einige Mitglieder der königlichen Societät gemachten Vergleichung von dem Maasstabe einer Elle und der verschiedenen neuerlich zu ihrem Gebrauch verfertigten Gewichte

wichte mit den originalen Maasstäben von Maaßen und Gewichten im Schatzkammergericht, und mit einigen andern, die im Guild-Hall, dem Tower, und an andern Orten, zum öffentlichen Gebrauch aufbewahrt werden.

Sein vortrefliches Werk, unter dem Titel: „eine Tafel der englischen Silbermünzen, von der normannischen Eroberung bis auf gegenwärtige Zeiten; nebst ihrem Gewicht, innern Werthe, und einigen Bemerkungen über die verschiedenen Stücke", das zu London 1745 in 4to herauskam, ist ein schätzbarer Beweis von der Genauigkeit und Beurtheilung, mit welcher er eine jede Materie, die er der Untersuchung werth hielt, behandelte; und da es alles, was von dieser Sache vorher heraus gekommen war, sehr übertraf, so ist weder zu Zusätzen noch zu Verbesserungen wenig Raum übrig geblieben. Er ließ diese Schrift mit einer zweiten Ausgabe seiner Tafel der englischen Goldmünzen zugleich auf seine eigene Kosten drucken, sowohl für die Gesellschaft der Alterthumsforscher, als auch zu Geschenken für seine vielen Freunde. Er wollte sie auch durch eine Anzal von Kupferstichen der silbernen und goldenen Münzen Englands erläutern, von welchen er vier und vierzig Platten hatte stechen lassen, die bis auf die Wiederherstellung Carl II giengen, und nach seinem Tode von besagter Gesellschaft zu einer neuen Ausgabe seines Buchs erkauft worden sind.

Da in Holland über die Zerbrechlichkeit gläsener Gefäße, die kein gemäßigtes Feuer gehabt hatten, verschiedene Versuche waren gemacht worden, so machte er davon nicht nur eine Beschreibung, sondern stellte auch einige derselben der königlichen Societät 1745 vor, wovon man in den philos. Transact. B. 43. No. 477. p. 505 Nachricht findet. Seine Bemerkungen über einige mit Stein überzogene Knochen, die er zu Rom in der Villa Ludovisia gesehen hatte, gaben ihm Anlas

zu

zu einer andern Schrift, die er am Ende dieſes Jahres der Societät vorlas, und die ebendaſelbſt abgedruckt iſt.

Die Univerſität zu Oxford wünſchte einen Mann von ſeinem Anſehen in der gelehrten Welt ebenfalls zu ihrem Mitgliede zu haben, ſo wie er es von der Univerſität Cambridge war, und daher ertheilte ſie ihm 1746 die Würde eines Doktors der Rechte; worauf er mit einer Dankſagung in lateiniſcher Sprache antwortete, die wegen ihrer Schicklichkeit und Schönheit bewundert ward. Dieſelbe Würde ward ihm hernach auch von der Univerſität Cambridge ertheilt. Eine Stelle in des Plinius Naturgeſchichte l. II. §. 74, nach Hardouins Folioausgabe zu Paris 1723, und eine Anmerkung des Herausgebers über dieſelbe, gab unſerm Folkes Anlas zu einigen Bemerkungen, die er der königlichen Societät mittheilte, und die in den philoſ. Transact. B. 45. No. 482. p. 365 ſtehen. Seine Abſicht darin war, zu beweiſen, wie der Text des Plinius durch den Herausgeber von allen vorhergehenden gedruckten Ausgaben ſei verändert worden, und daß ſolches nach bloßer Muthmaßung, und gegen die Wahrheit der in dieſer Stelle enthaltenen Thatſache geſchehen ſei, denn ſeine Veränderung giebt zu verſtehen, daß, da der Aequinoctial-Schatten des Sonnenweiſers zu Ankona kürzer gemacht worden ſei, als zu Rom, die nördliche Breite von Ankona folglich geringer gemacht ſeyn müſſe, als die zu Rom; da doch bekannt iſt, daß ſie beträchtlich größer ſei, indem Ankona am adriatiſchen Meere faſt zwei Grade nördlich von dieſer Hauptſtadt liege. Folkes rechtfertigt daher die gemeine Leſeart dieſer Stelle des Plinius, und giebt von dem Verſtande derſelben eine deutliche Erklärung. Die beſte Schrift, die er der königlichen Societät mittheilte, enthält eine Beſchreibung von der zweiten Erſchütterung von einem Erdbeben, das man den 8ten März 1749 des Morgens zu London und in den benachbarten Gegenden gefühlt hat. Sie ſtehet in den philoſ. Transact. B. 46. No. 497. p. 613.

Nach

Nach dem Tode des Herzogs von Sommerset ward Folkes 1751 zum Präsidenten der Gesellschaft der Alterthumsforscher erwählt. Allein er ward bald außer Stand gesetzt, weder in dieser noch in der königlichen Societät persönlich zu präsidiren, da er im September desselben Jahres von einem Schlagfluß getroffen ward, der ihn des Gebrauchs seiner linken Seite beraubte. In diesem unglücklichen Zustande, der ihn 1753 zur Niederlegung der Präsidentenstelle bei der königlichen Societät bewog, brachte er fast drei Jahre zu, bis ein zweiter Schlag, der die rechte Seite traf, den 28ten Junius 1754 seinem Leben ein Ende machte.

Seine Liebe zur königlichen Societät erhellete aus dem schon gemeldeten Geschenke, und aus einem Vermächtniß durch seinen letzten Willen von 200 Pf. und einem vortreflichen Bildniß des Kanzlers Bacon. Seine Bibliothek war groß und auserlesen; und sein Cabinet mit einer Sammlung von englischen Münzen versehen, die den meisten öffentlichen und privat Sammlungen vorzuziehen war. Da die Handschriften von seinen eigenen Aufsätzen, deren nicht wenig waren, und die von sehr merkwürdigen und wichtigen Materien handelten, nicht von ihm die Vollkommenheit, die er ihnen geben konnte, erhalten hatten, so befahl er ausdrücklich, daß sie unterdrückt werden sollten; ein Befehl, den das Publikum sehr zu bedauren Ursach hat.

Seine Kenntnisse waren sehr ausgebreitet, seine Beurtheilung sehr genau, und die Bestimmtheit seiner Begriffe erhellet aus der Deutlichkeit und Kürze seines Ausdrucks in seinen Abhandlungen und Schriften über dunkle und schwere Materien, und besonders aus seinen Reden bei den jährlichen Wahlen der königlichen Societät über die Austheilung der Preismedaillen, in welchen er allezeit die Entstehung und die Fortschritte der verschiedenen Erfindungen, für welche sie als eine Belohnung ausgetheilt wurden, aufsuchte. Er hatte die

Alter-

Alterthümer und die schönen Künste mit einem philoso-phischen Geiste studiert, den er durch Betreibung der mathematischen Wissenschaften von seiner ersten Jugend her erlangt hatte. Zu wenige von denen, die sich in den erstern Theil der Litteratur eingelassen haben, sind in der Logik sehr geübt gewesen, und haben sich begnügt, aus einer Menge von Schriftstellern Stellen aufzuhäufen, ohne im Stande zu sein, dieselben gehörig zu verbinden, oder die rechten Folgerungen daraus herzuleiten. Allein seine größere Scharfsinnigkeit und Fertigkeit zu urtheilen trennete oder vereinigte solche Stellen nach ihrer jedesmaligen Stärke, legte auf eine jede ihr gehöriges Gewicht; und leitete daraus die wahren Folgerungen mit der äußersten Genauigkeit her. Diese Talente erblickte man vorzüglich bei den Materien von Münzen, Gewichten und Maaßen, die von andern Schriftstellern aus Mangel genugsamer Kenntnisse in der Arithmetik ungemein waren verwirrt worden. Bei dem Nachdenken über dieselben brachte er viele Gründe und Beweise vor, die das Resultat seiner eignen Versuche und Beobachtungen über gemeine Dinge waren, auf welche andre nicht genugsam Acht gegeben, oder sie mit minder hellen und scharfsichtigen Augen gesehen hatten. Mathematische Wissenschaften und Alterthümer wurden von ihm, wie die Philosophie vom Socrates, einem gewöhnlichen Verstande bekannt und verständlich gemacht. Seine Begriffe von denselben wurden in dem bekanntesten Gesichtspunkte dargestellt, und durch dieses Mittel ward die Kenntniß derselben leicht und unterhaltend gemacht. Er hatte eine auffallende Aehnlichkeit mit Priveſcius, der Zierde des vorigen Jahrhunderts, besonders in einigen Theilen seines Karakters, so wie sie von dem vortreflichen Lebensbeschreiber dieses großen Mannes dargestellt worden. Seine edle Denkungsart war nicht minder rühmlich, als sein artiger Umgang. Seine Liebe zu einem wissen-

schaftli-

schaftlichen und nachdenkenden Leben in einem Kreise von Freunden von derselben Gesinnung machten ihn sehr ungeneigt zu den Geschäften und Gewirren eines öffentlichen Amtes; und seine einzige Ehrbegierde war, sich durch seinen Eifer und durch seine Thätigkeit für die Beförderung der Wissenschaften und Litteratur auszuzeichnen.

A. P. Desvoeux.

Dieser Mann ist zwar eigentlich von Geburt ein Franzose, hat sich aber schon in seinen frühern Jahren nach England begeben, und daselbst und in Irrland seine meiste Lebenszeit zugebracht. Er war in der römischkatholischen Religion und unter den Jansenisten erzogen, und hielt sich um die Zeit zu Paris auf, als die vorgegebenen Wunder des Abts Paris das meiste Aufsehen machten. Dies veranlaßte ihn in seiner Ueberzeugung von der Wahrheit der katholischen Religion wankend zu werden. Er verließ hierauf Frankreich, begab sich nach England oder Irrland, und wendete sich zur protestantischen Kirche. Seine erste Schrift, durch welche er sich bekannt machte, war seine Dissertation sur les Miracles, die 1732 herauskam. Hierauf folgte seine Defense de la Religion reformée, 1735; und in eben diesem Jahre seine Lettres sur les Miracles, où l'on etablit les Caracteres distinctifs des vrais Miracles en general, et en particulier de ceux, qui s'operent sur le Corps-Humain; et l'on fait voir, que sans entrer dans l'examen de la doctrine, on a droit, de rejetter les miracles, que les Jansenistes attribuent aux Reliques de Mr. l'Abbé de Paris, à Rotterdam 1735. Die letzte Schrift, die er in diesem Streite herausgab, war seine Critique generale du Livre du Montgeron,

1741.

1741. In welchem letztern Buche er, wie Leland sagt (Abris der vornehmsten deistischen Schriften, deutsche Uebers. Th. 2. S. 154,) das Werk des Herrn von Montgeron mit vieler Sorgfalt und Beurtheilung geprüft, und deutlich gezeigt hat, daß er in demselben überall die stärksten Vorurtheile blicken lasse.

Desvoeux scheint hierauf ein geistliches Amt in Irrland erhalten zu haben, und ward Feldprediger bei dem königlichen Carabinier-Regimente. Erst nach seinem vier und zwanzigsten Jahre legte er sich auf die englische Sprache, und brachte es darin so weit, daß er darin schreiben und predigen konnte. Seine erste Schrift in dieser Sprache war „Julian's Life and character il„lustrated", von welcher ich aber nicht sagen kann, in welchem Jahre sie herausgekommen sei. Das Werk, wodurch er sich am meisten bekannt gemacht hat, ist sein „philosophischer und kritischer Versuch über den Predi„ger Salomo, worin die Absicht des Verfassers dieses „Buchs dargestellt, seine Lehre vertheidigt, und seine „Lehrart erklärt wird ꝛc." London 1760. Desvoeux gab schon im J. 1758 eine Ankündigung von diesem Werke heraus, und versprach, dasselbe auf Pränumeration herauszugeben. Verschiedene Gottesgelehrte vom ersten Range hatten seine Handschrift gelesen, und seiner Arbeit ein rühmliches Zeugniß gegeben. Welche Aufmunterung muste es für ihn sein, da er den Beifall des Erzbischofs von Canterbury, Dr. Secker, der Bischöfe von Rocheſter und Waterford, des berühmten Bischofs von Clogher, Dr. Claytons, des Dr. Hunts, Professors der morgenländischen Sprachen zu Oxford, des Dr. Lowths, gegenwärtigen Bischofs von London (der es in der 24ten Vorlesung von der sacra Poesi Hebraeorum sehr lobt) und des Dr. Kennicots, auf seiner Seite hatte? Der Verfasser giebt diesem Werke zwar nur den bescheidenen Titel eines Versuchs über das Predigerbuch; in der That

aber

aber ist es ein vollständiger Commentar, darin ein gesundes Urtheil und eine tiefe Gelehrsamkeit um den Vorzug streiten. Man hat von diesem Werke auch eine deutsche Uebersetzung, Halle 1764. 4to, aus deren Vorbericht die meisten von diesen Nachrichten genommen sind.

Thomas Carte.

Ward zu Clifton in der Grafschaft Warwick, wo sein Vater Samuel Carte damals Pfarrer war, gebohren, und den 23sten April 1686 durch Eintauchung getauft. Er studierte erst in den Jahren 1698—1702 zu Oxford; kam darauf nach Cambridge, und ward 1706 Magister. Nachdem er sich hatte ordiniren lassen, ward er zum Prediger in der Abteikirche zu Bath ernannt, und als er am Gedächtnistage des Todes Carls I. 1714 predigte, nahm er in seiner Predigt Anlas, diesen König wegen des Blutbades in Irrland zu rechtfertigen, wodurch er in einen Streit über diese Materie mit dem berühmten Dr. Chandler gezogen ward. Bald darauf gab er eine kleine Schrift in 4to, unter dem Titel heraus: „das Blutbad in Irrland, in ein „deutliches Licht gesetzt, worin Baxters Nachricht von „demselben in der Geschichte seines eignen Lebens, und „in dem Auszuge aus derselben von Dr. Calamy, ge„nau erwogen wird; nebst zweien Briefen vom Herrn „Chandler, darin die vorbesagte Nachricht erneuert „wird," an Thomas Carte zu Bath; mit seinen bei„den Antworten an Chandler."

Als die gegenwärtige königliche Familie zum Thron gelangte, weigerte er sich, der Regierung den Eid der Treue zu schwören, und legte weltliche Kleider an. Ich weiß nicht, welchen Antheil er an der Rebellion 1715

hatte; mir ist aber sehr wohl bekannt, daß er am Ende derselben vor den Nachforschungen der königlichen Truppen zu Coleshill in dem Hause des Herrn Badgers, Pfarrers daselbst, verborgen gehalten ward. Carte versahe eine Zeitlang das Pfarramt zu Coleshill. Er folgte hernach dem Kelly als Sekretär bei dem Bischof Atterbury, und eine unruhige Parlementsgliedswahl zu Coventry ward von ihm sehr aufgemuntert.

Im J. 1722 ward er des Hochverraths beschuldigt, und nach einer Verordnung wurden 1000 Pf. als eine Belohnung für seine Person versprochen. Er entfloh, und hielt sich eine Zeitlang in Frankreich unter dem verstellten Namen Philips auf. Da er nun hier bei den meisten Männern von Gelehrsamkeit und Familie eingeführt war, so erhielt er einen freien Zutritt zu allen öffentlichen und privat Bibliotheken, und sammlete starke Materialien zu einer englischen Uebersetzung der Geschichte des Thuanus; mit welcher er 1724 schon so weit gekommen war, daß er den freigebigen Dr. Mead um Rath fragte, wie er dieselbe herausgeben sollte. Da nun derselbe sahe, daß der Plan noch gemeinnützer gemacht werden könnte, so erhielt er Cartes Materialien für einen nicht geringen Preiß, und beredete den Buchhändler Buckley zu der prächtigen Ausgabe in sieben Foliobänden, die 1733 zu London herauskam.

Als er noch damit beschäftigt war, wirkte die Königin Caroline, diese allgemeine Beschützerin der Gelehrten, die viel Gutes von Carte gehört hatte, für ihn die Erlaubnis aus, daß er zwischen den Jahren 1728 und 1730 sicher nach England zurückkehren konnte. Im J. 1735 erschien der dritte Band seines „Lebens des Herzogs von Ormond", das er durch die Ausgabe der beiden ersten Bände 1736 zu Ende brachte. In diesem Werke scheint er sich die Anweisungen, die

er

er vom Dr. Swift erhalten hatte, zu Nutze gemacht zu haben.

Das wichtigste Werk, mit welchem er sich beschäftigte, war die Geschichte von England. Nach einer vieljährigen Arbeit kam endlich 1747 der erste Band derselben in Folio unter dem Titel heraus: „eine allgemeine Geschichte von England, enthaltend eine Nachricht von den ersten Bewohnern des Landes und den darin vorgefallenen Begebenheiten, von den frühesten Zeiten bis zum Tode Königs Johann 1216." Der zweite Band erschien 1750 (enthaltend eine Nachricht von allen öffentlichen Begebenheiten, von dem Antritt der Regierung Heinrichs III 1216 bis zum Tode Heinrichs VII 1509.) Der dritte erfolgte 1752, und enthielt eine Nachricht von allen öffentlichen Begebenheiten von dem Antritt der Regierung Heinrichs VII 1509 bis zur Vermählung des Churfürsten von der Pfalz mit der Prinzeßin Elisabeth, Tochter Jacobs I 1613. Der vierte Band enthaltend eine Nachricht von allen öffentlichen Begebenheiten von der Vermählung des Churfürsten von der Pfalz mit der Prinzeßin Elisabeth 1613 bis 1654, etwa fünf Jahre vor der Wiederherstellung Carls II, kam erst nach des Verfassers Tode 1755 heraus. Seine Absicht war, die Geschichte bis zur Staatsveränderung unter Wilhelm III herabzuführen, zu welchem Ende er sich viele Mühe gegeben hatte, alles, was er in England, Schottland und Irrland schätzbares auftreiben konnte, abzuschreiben; allein der Tod hinderte ihn daran. Er starb 1754.

Außer den bereits angeführten Schriften hat man noch von ihm 1. „Das Blutbad in Irrland, in ein deutliches Licht gesetzt 1714" 4to. — 2. „Eine Sammlung von originalen Briefen in Schriften, betreffend „die Angelegenheiten Englands von 1641 bis 1660; „1739." 2 Oktavbände. — 3. Die Geschichte der

„Staatsveränderungen in Portugall, von der Stif„tung dieſes Königreichs bis zum J. 1567, nebſt Brie„fen des Ritters Robert Southwell, während ſeiner „daſigen Geſandſchaft, an den Herzog von Ormond, „die von der Abſetzung des Don Alphonſo und von der „Thronbeſteigung des Don Pedro eine ausführliche „Nachricht geben, 1740", 8vo. — 4. Ein paar kleine politiſche Streitſchriften 1742 und 1743. 8vo. — 5. „Catalogue des Rolles Gaſcons, Normans, et Fran„çois, conſervés dans les Archives de la Tour de Lon„dres, tiré d'apres celui du Garde des dites Archives; „et contenant le precis et le ſommaire de tous les titres „qui s'y trouvent concernant la Guienne, la Norman„die, et les autres provinces de la France, ſujettes au„tre-fois aux Rois d'Angleterre &c. Paris 1743." 2 Foliobände, nebſt zwei ſehr genauen Regiſtern der Perſonen und Oerter. Da dieſe ſchätzbare Sammlung zum Nutzen der Franzoſen beſtimmt war, ſo iſt ſie auch mit einer Vorrede in ihrer Sprache verſehen — 6. „Eine „Vorrede zu einer Ueberſetzung der Geſchichte der denk„würdigen und außerordentlichen Drangſale der Mar„garethe von Anjou, Königin von England ꝛc. des Che„valier Michel Bourdier von Madame Thompſon, „London 1746" 8vo — 7. Guter Rath einer Mutter „für ihren Sohn und ihre Tochter, aus dem Franzöſi„ſchen der Marquiſe von Lambert überſetzt, London;" hievon hat man verſchiedene Auflagen. — 8. „Fernere „Vorſtellungen an das Parlement, um einer Akte der „Königin Anne, betreffend das Recht der Schriftſtel„ler an ihren Werken, zur Aufmunterung der Gelehr„ſamkeit mehr Nachdruck zu geben", 12mo.

Außer ſeinen Sammlungen zu ſeiner Geſchichte von England, hinterließ Carte in einer Handſchrift „eine Vertheidigung des Königs Carls I, in Rückſicht „auf das Blutbad in Irrland".

Carte war ein Mann von einer ſtarken Leibesbeſchaffenheit, arbeitſam und unermüdet in ſeinem Studieren. Dr. Mangey, von dem man durchgängig zugeſtehet, daß er ein Mann von großer Gelehrſamkeit geweſen ſei, ſagte, er habe immer geglaubt, er könne ſo lange bei ſeinem Studieren ſitzen, als irgend einer, bis er in demſelben Hauſe mit Carte zu wohnen gekommen ſei, der, wie er ſagt, gewohnt geweſen, von früh des Morgens bis in die Nacht zu ſchreiben oder zu leſen, und ſich nur ſo viel verſtattet habe, daß er eine oder zwei Schaalen Thee oder etwas ähnliches habe zu ſich nehmen können; ſo daß, ſagt Mangey, ich alſo mit ihm gar nicht gleichen Schritt gehen konnte. Wenn er den Tag über mit ſeinem Studieren fertig war, ſo konnte er eine ſtarke Mahlzeit thun; und wenn er in Geſellſchaft war, ſo war er ſehr munter und unterhaltend, ohne das geringſte Zeichen von einem murriſchen und zurückhaltenden Weſen; aber außerordentlich nachläßig in ſeiner äußerlichen Kleidung und Reinlichkeit.

Carte hatte einen Bruder mit Namen Johann, der 1735 als Pfarrer zu Hinckley in der Grafſchaft Leiceſter ſtarb, und wegen einiger Beſonderheiten merkwürdig iſt. Er war ein ſehr eifriger Vertheidiger der Gebräuche und Cäremonien der engliſchen Kirche, weil ſie, wie er ſagte, von den Ausſchweifungen des Pabſtthums und des Fanaticismus gleich weit entfernt ſei; und ſeine Meinungen waren auf dem feſten Grund der heiligen Schrift gebauet, mit welcher er ſo genau bekannt war, daß er den größern Theil der Bibel auswendig herſagen konnte. Eines von ſeinen Lieblingsbüchern war Byſſe's Schönheit der Heiligkeit, welches, wie er ſagte, ſo viel werth wäre, als es am Golde wöge. — Moſes Emanuel, ein Jude von ungewöhnlicher Gelehrſamkeit, der in der daſigen Gegend, als ein herumreiſender Trödler, ſehr wohl bekannt war, empfand allezeit viel Vergnügen in dem Umgange mit

Johann Carte, der dafür ſich erſtaunliche Mühe gab, ihn von den Wahrheiten des Chriſtenthums zu überzeugen. Ihr freundſchaftlicher Wortwechſel dauerte oft lange, und betraf vorzüglich das 53 und 51ſte Kap. Jeſaiä. — Man erinnert ſich noch ſeiner auſſerordentlichen Gemüthszerſtreuung in vielen merkwürdigen Vorfällen. Einige Jahre vor ſeinem Tode warb er um die Jungfer Dugdale, und der Hochzeittag war feſtgeſetzt: allein er vergaß wirklich, zu ihr zu gehen, bis den Tag nach dem feſtgeſetzten Hochzeittage, da denn das Frauenzimmer ihm mit Unwillen ihre Hand verſagte, und die Heirath ward abgebrochen. Da er beſtändig in ſeine Gedanken vertieft war, ſo war er nachläſſig in ſeinem Anzuge, und ganz ohne Wirthſchaftlichkeit. Er trieb ſeine Sorgloſigkeit in Geldſachen ſogar ſo weit, daß, wenn die Einwohner ſeines Filials Stoke ihm die Zehnten brachten, die er ſich nie zu fordern bemühte, es nicht ungewöhnlich war, daß er, wenn er ſich eben mit einem Buche beſchäftigte, ſie erſuchte, künftig wiederzukommen, ob er gleich vielleicht in der nächſten Stunde genöthigt war, zu ſeinem eigenen Unterhalt Geld zu borgen. Das Pfarrhauß ſtieß nahe an den Kirchhof; und dennoch war er oft in ſein Studieren ſo ſehr vertieft, daß die Glocke ſo lange geläutet ward, bis die Verſammlung länger zu warten müde, und der Küſter genöthigt war, ihn an ſeine Pflicht zu erinnern. — Während den funfzehn Jahren, in welchen er Pfarrer von Hinckley war, hatte er vergeſſen, die Zehnten von dem Dorfe Hide in dieſem Kirchſpiele jemals einzufordern. Dieſes gab nach ſeinem Tod zu Proceſſen Anlaß.

Gilbert West Esq.

Dieſer vortrefliche Mann war ein Sohn des Dr. Weſt, eines Geiſtlichen, und ſeine Mutter war eine Schweſter des Ritters Richard Temple, nachherigen Lords Cobham. Er ward zu Eton und Oxford erzogen, und der Kirche beſtimmt; allein nachdem er von ſeinem Oheim eine Officierſtelle bei einem Dragoner-Regimente, oder bei der Dragoner-Garde, erhalten hatte, ward er ein Kriegsmann, und verblieb es ſo lange, bis der Staatsſekretär, Lord Townſhend ihn zu ſich nahm, mit welchem er den König Georg I nach Hannover begleitete. Im J. 1729 ward er zum außerordentlichen Sekretär des geheimen Raths ernannt; bald darauf aber verheirathete er ſich, und ließ ſich zu Wickham in der Grafſchaft Kent nieder, woſelbſt er ſich gänzlich den Wiſſenſchaften und der Gottſeeligkeit wiedmete. Wegen ſeiner „Anmerkungen und Betrachtungen über „die Auferſtehung Jeſu Chriſti", die 1747 erſchienen, erhielt er von der Univerſität Oxford durch ein Diplom die Doktorwürde in der Rechtsgelartheit den 30ſten März 1748. Der Verfaſſer hatte, ehe er ſich entſchloß, dieſe Schrift auszuarbeiten, zur Zahl ſolcher Ungläubigen gehöret, die zwar die Grundſätze der natürlichen Religion annehmen, aber an der Wahrheit und Göttlichkeit der chriſtlichen zweifeln. Da er nun wohl einſahe, daß es bei der letztern haupſächlich darauf ankomme, ob Jeſus gewiß und wahrhaftig von dem Tode auferſtanden ſei, ſo nahm er ſich vor, die Gründe, auf welche die Chriſten ihren Glauben bauen, gehörig zu unterſuchen. Hiezu ward er, wie er ſelbſt in der Einleitung zu ſeinem Buche ſagt, vornemlich durch eine kurz vorher herausgekommene Schrift veranlaßt, die den Titel führt: Betrachtungen über die Auferſtehung

stehung Jesu, als eine Antwort auf das Zeugenverhör; von einem Moralphilosophen. Der Verfasser dieser letztern Schrift suchte die Zeugnisse der Apostel von der Auferstehung Jesu dadurch ungültig zu machen, weil sie, wie er vorgab, sich untereinander widersprächen. Dieses Vorgeben bewog nun unsern West, die Sache etwas genauer und unpartheiischer zu untersuchen, und aus diesen Untersuchungen entstand sein Buch, das in England so gut aufgenommen ward, daß in einem Jahre zwei neue Auflagen veranstaltet werden musten. Der berühmte Sulzer hat es schon 1748 ins Deutsche übersetzt.

Im J. 1749 gab West heraus eine Uebersetzung von Pindars Oden 4to, die ebenfalls so vielen Beifall fand, daß davon verschiedene Auflagen vorhanden sind.

Bei seinem Auffenthalte zu Wickham ward er von den beiden großen Männern, dem nachherigen Lord Lyttleton und dem berühmten Pitt, sehr oft besucht, welche, wenn sie der Factionen und des Streitens im Parlemente müde waren, daselbst Bücher und Ruhe, einen anständigen Tisch und einen gelehrten Umgang fanden. Zu Wickham ist noch ein Spatziergang, der vom Pitt angelegt ward. Dieser große Mann vereinigte mit den erhabenen Eigenschaften eines großen Staatsministers auch in einem außerordentlichen Grade das seltene und angenehme Talent, eine Gegend zu verschönern. In einer der Gegenden von Enfield Chace geschahe es, daß Pitt, als er noch sehr jung war, seinen großen Geschmack in dieser Art bewieß. Der Fleck Landes war nur von funfzig Morgen, den ihm die Regierung schenkte; er ist noch vorhanden, und wird bewundert, ob ihn gleich Pitt verkauft, und hernach sein Genie an Hayes, wo er sich zuletzt oft aufhielt, geübt hat. Die geringsten Umstände von einem so grossen Manne verdienen, erwähnt zu werden. Als er den

erstaun-

erstaunlich großen Fleck Landes zu Ilam in der Grafschaft Derby, der dem Herrn Poet gehörete, sahe, sagte er: „der Boden rollt und tummelt sich hier recht „hübsch."

Was aber zu Wickham noch viel wichtigeres vorfiel, war dieses, daß Lyttelton, der sonst ein Ungläubiger gewesen war, hier die Ueberzeugung erhielt, die hernach seine „Betrachtungen über die Bekehrung des „Apostels Paulus, in einem Briefe an Herrn G. West" hervorbrachte.

Wests Einkünfte waren nicht groß, und seine Freunde bemühten sich, wiewohl vergeblich, ihm eine Vermehrung derselben zu verschaffen. Man erzählt, daß die Erziehung des jungen Prinzen von Wallis ihm angetragen worden sei, daß er aber eine ausgedehntere Macht der Aufsicht verlangt habe, als man ihm habe zugestehen wollen. Mit der Zeit wurden indessen doch seine Einkünfte vermehret; er lebte noch so lange, daß er eine von den sehr einträglichen Sekretärstellen des geheimen Raths 1752 erhielt; und Pitt hatte es zuletzt in seiner Macht, ihn zum Rentmeister des Chelsea-Hospitals zu ernennen. Er war nun reich genug; allein der Reichtum kam zu spät, um lange genossen zu werden; auch konnte derselbe ihn nicht gegen die Unglücksfälle des Lebens verwahren; er verlohr 1755 seinen einzigen Sohn, und den 26sten März 1756 brachte ein Schlagfluß einen von den wenigen Dichtern zum Grabe, denen das Grab nicht fürchterlich sein darf.

Richard Grey.

Dieser Gelehrte ward 1695 gebohren, studierte zu Oxford, bekleidete verschiedene geistliche Stellen, und ward endlich Canonicus der Paulskirche zu London. Auf-

ſer verſchiedenen einzelnen Predigten gab er heraus: 1. „Memoria Technica, oder eine neue Methode eines „künſtlichen Gedächtniſſes, mit Anwendung auf die „Chronologie, Hiſtorie, Geographie, Aſtronomie, „wie auch auf die jüdiſchen, griechiſchen und römiſchen „Münzen, Gewichte, Maaßen ꝛc. nebſt Tafeln, die „zu dieſen Wiſſenſchaften gehören, und mit Gedächt„niß-Zeilen für jede Tafel," 1730. 8vo. Von dieſem Buche ſind 1732, 1735 und 1756 noch drei Ausgaben herausgekommen. — 2. „Syſtem des engliſchen „kirchlichen Rechts; ein Auszug aus dem Codex juris „eccleſiaſtici Anglicani des Biſchofs von London, zum „Gebrauch junger Studenten auf Univerſitäten, die „zu geiſtlichen Aemtern beſtimmt ſind," 8vo. 1731. Für dieſes Werk (welches 1732, 1736 und 1743 von neuem gedruckt ward) erhielt er von der Univerſität Oxford durch ein Diplom die Doktorwürde in der Gottesgelartheit 1731. — 3. Im J. 1736 war er der unſtreitige Verfaſſer einer ſtarken anonymiſchen Schrift, unter dem Titel: „der elende und verwirrte Zuſtand der „Religion in England, auf dem Umſturz der Kirche ge„gründet," 8vo. — 1738 „Eine neue und leichte Me„thode, das Hebräiſche ohne Punkte zu erlernen; wel„cher zur Uebung beigefügt iſt das Buch der Sprüch„wörter Salomo, nach dem Metrum eingetheilt, mit „der maſorethiſchen Leſeart in römiſchen Buchſtaben, „der verſione interlineari des Santus Pagninus ꝛc. „einer gramatiſchen Analyſis, und kurzen kritiſchen „und erklärenden Anmerkungen ꝛc." 8vo. — 5. 1739 „Tabula exhibens paradigmata verborum hebraicorum „et irregularium, per omnes conjugationes, modos, „tempora et perſonas, plenius et accuratius excuſa," ein ſehr großer einzelner Bogen. — 6. 1739. „Hiſto„ria Joſephi Patriarchae, literis tam romanis quam „hebraicis excuſa, cum verſione interlineari S. Pagnini, „et vocum indice analytico; praemittitur nova metho-

„dus

„dus hebraice discendi, diligentius recognita, et ad „usum scholarum accommodata.“ 8vo. — 7. 1747. „Liber Jobi in versiculos metrice divisus, cum versio„ne latina A. Schultens, notisque ex ejus commentario „exceptis; quotquot ad divinum plane poema illu„strandum — necessariae videbantur; edidit atque An„notationes suas ad metrum praecipue spectantes adje„cit R. Grey. Accedit Canticum Mosis Deut. XXXII. „cum notis variorum.“ 8vo. — 8. 1744. „Seine Ant„wort auf Warburtons Anmerkungen“ — 9. 1749 „Davids letzte Worte, nach dem Metrum abgetheilt, „mit kritischen und erklärenden Anmerkungen“ 4to. — 10. 1753 “Eine englische Uebersetzung des schönen Ge„dichts von Hawkins Browne, de animi immorta„litate.“ Grey starb 1771 im 78sten Jahre seines Alters.

Johann Brown.

Dieser zierliche, scharfsinnige und unglückliche Verfasser ward 1715 zu Rothbury in der Grafschaft Northumberland gebohren. Die Familie, aus welcher er herstammte, waren die Browns von Calstown, nahe bei Haddington in Schottland. Sein Vater Johann Brown war aus Schottland gebürtig, und zur Zeit der Geburt seines Sohnes Unterpfarrer zu Rothbury. Brown studierte 1732 zu Cambridge im Johanniskollegium, unter des Dr. Tunstalls Aufsicht. Nachdem er mit vielem Ruhme Bakalaureus der freien Künste geworden war, kehrte er zu seinem Vater zurück, und ward vom Dr. Fleming, Bischof von Carlisle ordiniret. Seine erste Beförderung war zu einer kleinen Stelle bei der dasigen Kathedralkirche. Hier lebte er verschiedene Jahre in der Dunkelheit, bis 1745 die

Rebel-

Rebellion ausbrach, da er bei der Belagerung des Kaſtells als ein Freiwilliger diente, und ſehr viel Unerſchrockenheit bewieß. Er ward hierauf 1739 Magiſter, und erhielt einige Zeit nachher die Pfarrſtelle von Morkand in der Grafſchaft Weſtmoreland. Seine Stelle bei der Kathedralkirche zu Carliſle legte er aus Verdruß nieder. Nach Popes Tode ſchrieb er „den „Verſuch über Satyre," mit einer Zueignung an Warburton, der ihn bald darauf mit ſeinem Freunde, Allen und andern bekannt machte, und ihm durch den Lord Hardwicke die Pfarrſtelle von Great-Hortesley in Eſſex verſchafte. Im J. 1755 ward er Doktor der Gottesgelartheit zu Cambridge. Er hielt bei dieſer Gelegenheit eine Predigt, die von vielen gelobt ward, darin er bewieß, daß Tyrannei den Aberglauben hervorbrächte, und der Aberglaube die Tyrannei; daß Liederlichkeit die Urſach des Freidenkens, und Freidenken die Urſach der Liederlichkeit ſei. Er ſchloß damit: das einzige Mittel, die Engländer zu bewahren, daß ihr Land nicht eine franzöſiſche Provinz würde, ſei, wenn ſie ihre Reichsverfaſſungsmäßigen Freiheiten, und die Reinigkeit ihrer Sitten erhielten.

Im J. 1757 gab er heraus, ſeine berühmte „Schätzung der Sitten und Grundſätze der Zeiten," eine Schrift, die durch ein allgemeines Geſchrei herabgewürdigt, aber nicht beantwortet ward. Schon vorher 1749 erſchien ſein Gedicht: Freiheit, Folio. Nachdem er die Pfarre von St. Nicholas, Newcaſtle, erhalten hatte, gab er ſeine Stelle in Eſſex dem Lord Hardwicke zurück, zwiſchen dem ſowohl als zwiſchen Warburton und ihm ſeit einiger Zeit eine Kaltſinnigkeit entſtanden war. Er erhielt nun keine höhere Beförderung, welches für einen Mann von Browns Geiſte eine große Demüthigung geweſen ſein muß.

Gegen das Ende ſeines Lebens erhielt er von der Kaiſerin von Rußland eine Einladung zur Ausführung eines

eines Planes, den ſie zur Ausbreitung der Vortheile der Civiliſation in ihrem großen Reiche entworfen hatte. Er nahm den Ruf an, und bereitete ſich wirklich zu ſeiner Reiſe. Da er aber ſeine Geſundheit in einem zu ungewiſſen Zuſtande fand, als daß er ſein Verſprechen hätte halten können, ſo ſahe er ſich genöthigt, es zurückzunehmen. Auf dieſe und andre dergleichen fehlgeſchlagene Hofnungen erfolgte eine Niedergeſchlagenheit des Geiſtes, der er ſchon oft unterworfen geweſen war. In einer Zwiſchenzeit, da er ſeiner Vernunft beraubt war, ward er gereizt, ſich ſelbſt Gewalt anzuthun, und ſich den 23ſten September 1766 im 51ſten Jahre ſeines Alters den Hals abzuſchneiden.

Auſſer den bereits angeführten Schriften hat man noch von ihm folgende: 1. „Ein Verſuch über die Ka„rakteriſtiks" gegen den Grafen von Shaftesbury, 8vo. 1751. — 2. „Barbaroſſa, ein Trauerſpiel" 1753. 8vo. Dieſes Trauerſpiel brachte den Verfaſſer zuerſt zur Bekanntſchaft und Freundſchaft des berühmten Garrick, der den Prologus ſowohl als den Epilogus dazu verfertigte, und den erſtern ſelbſt in dem Karakter eines Bauerjungen herſagte. Mit folgender Stelle des Epilogus:

„man laſſe doch den armen Teufel eſſen, man gön„ne es ihm doch"

war der Verfaſſer ſehr unzufrieden, da ſie ihn als einen armen Menſchen darſtellte. Eitelkeit war unſtreitig einer von den hervorſtechendſten Zügen in Browns Karakter. — 3. „Athelſtan, ein Trauerſpiel" 1759. 8vo. Garrick ſpielte die Hauptrolle in dieſem Stücke, und ſchrieb den Epilogus. Brown ſetzte weder bei Barbaroſſa, noch bei Athelſtan ſeinen Namen vor. — 4. Im J. 1758 kam von ſeiner „Schätzung der Sitten „und Grundſätze der Zeiten" die ſiebente Auflage heraus, nebſt einem zweiten Theil derſelben; und hierauf folgete, „eine erläuternde Vertheidigung derſelben". —

5. In

5. In eben dieſem Jahre gab er heraus: „Walkers „Erzählung von der Belagerung von Londonderry.“— 6. „Ein neues Geſpräch der Todten“ zwiſchen Ariſtides und Pericles, 1760. 8vo. Dieſe kleine Schrift ſoll durch eine Beleidigung veranlaßt worden ſein, die Brown von dem Lord Lyttelton empfangen zu haben glaubte, und deren ſich dieſer Lord gar nicht bewußt war. Dieſer Herr begegnete in einer zahlreichen und vermiſchten Geſellſchaft unſerm Brown nicht auf eine ſolche hochachtungsvolle Art, als er zu verdienen glaubte; und aus Rache verfertigte er das vorher angeführte Geſpräch. — 7. „Heilung Sauls, nebſt einer Ab„handlung über den Urſprung, die Verbindung und „die Macht, die Fortſchritte, Trennungen und Ver„derbniſſe der Dichtkunſt und Muſik.“ 1762. 4to. — 8. „Gedanken über bürgerliche Freiheit, Zügelloſig„keit und Faktion“ 1765. 8vo.

Wilhelm Cheſelden.

Dieſer vortrefliche Steinſchneider und Zergliederer ward 1688 zu Sommerby in der Grafſchaft Leiceſter gebohren. Nachdem er die Schulwiſſenſchaften erlernt hatte, ward er um das J. 1703 der unmittelbaren Aufſicht des berühmten Zergliederers Cowper anvertrauet, in deſſen Hauſe er wohnte, und die Wundarzneikunſt unter Farne, dem Oberchirurgus vom St. Thomas Hoſpital, ſtudierte, deſſen Amt er hernach 19 Jahre bekleidete. Zum Mitgliede der königlichen Societät ward Cheſelden 1711 ernannt. In einem Alter von 22 Jahren hielt er ſchon Vorleſungen über die Anatomie, von welchen der Syllabus zuerſt 1711 in 4to gedruckt, und herach ſeinem Oktavbande 1713 beigefügt ward. Solche Vorleſungen waren damals in England

nicht

nicht ſehr gewöhnlich, da ſie erſt vom Buſſiere, einem franzöſiſchen Flüchtlinge, und einem unter der Regierung der Königin Anna ſehr berühmten Wundarzte, waren eingeführt worden. Bis dahin hatten die gewöhnlichen Vorurtheile ſich der Uebung der Zergliederung ſo ſehr widerſetzt, daß die bürgerliche Macht, nicht ohne Schwierigkeiten, die Wundärzte mit Leichnamen verſehen konnte. Ihre Lehrlinge befanden ſich daher in der unvermeidlichen Nothwendigkeit, den Vorleſungen auf Univerſitäten, oder in andern öffentlichen Pflanzſchulen der Heilkunde und Wundarzneikunſt, beizuwohnen; denn der Zergliederer, der die Sache genauer zu unterſuchen wünſchte, war nicht im Stande, ſeine Neigung zu befriedigen. Cheſelden ſetzte ſeine Vorleſungen zwanzig Jahre fort; und in dieſem Zeitraume verpflichtete er ſich das Publikum mit vielen merkwürdigen und ſonderbaren Wahrnehmungen, die in den philoſophiſchen Transactionen, in den Memoires de l'academie de Chirurgie zu Paris, und in andern ſchätzbaren Sammlungen gedruckt ſtehen. Seine Oſteographie, die er der Königin Caroline zueignete, kam 1733 auf Subſcription in einem Foliobande heraus. Eine bittre Kritik über dieſes Werk ließ Dr. Douglas 1735 unter dem Titel: „Anmerkungen über das prächtige Buch „der Oſteographie des Herrn Cheſelden" drucken. Eine ſcharfſinnigere Beurtheilung erhielt es von dem berühmten Haller, der zwar mit großer Freimüthigkeit das, was darin zu tadeln war, anzeigte, aber auch unſerm Cheſelden das wohlverdiente Lob nicht vorenthielt. Auch Heiſter hat in ſeinem Compendium der Anatomie ſeinen Verdienſten Gerechtigkeit wiederfahren laſſen. In ſeinen verſchiedenen Schriften über die Zergliederungskunſt ermangelte er nie, auserleſene Fälle in der Wundarzneikunſt anzuführen. Den von ihm 1739 herausgegebenen Operationen der Chirurgie von dem franzöſiſchen Wundarzte Le-Dran fügte er ein und zwan-

zig

zig nützliche Zeichnungen, und eine Menge von schätzbaren Anmerkungen bei, von welchen er einige schon damals, als er noch ein Lehrling von Farne war, gemacht hatte.

Da er mit genugſamen Kenntniſſen verſehen, vollkommen Meiſter von ſeiner Hand, und in Hülfsmitteln glücklich war, ſo war er auf alle Ereigniſſe zubereitet, und verrichtete eine jede Operation mit einer bewundernswürdigen Geſchicklichkeit und Kaltblütigkeit; zu jedem möglichen Falle geſchickt, war er in allen glücklich. Allein das Studium, auf welches er eine vorzüglichere Aufmerkſamkeit gewendet hatte, war die Operation des Steinſchneidens. Im J. 1722 erlangte er durch ſeine glückliche Verſuche in dieſer Kunſt einen großen Ruhm; und im folgenden Jahre gab er heraus ſeine „Abhandlung über die wichtige Operation des „Steins" 8vo; auf welche bald folgte eine anonymiſche Schrift, unter dem Titel: „Lithotomus caſtratus, oder „eine Prüfung der Abhandlung des Herrn Cheſelden"; darin man ihn eines gelehrten Diebſtals beſchuldigte. Er hatte indeſſen nicht nur in der Vorrede ſeine Verpflichtungen gegen den Dr. Douglas zugeſtanden, ſondern auch ſeinem Werke eine Ueberſetzung von dem beigefügt, was über dieſe Materie von Franco, in ſeinem Traité des Hernies &c. Lyon 1561, und vom Roſſet in ſeiner Caeſarei partus Aſſertio hiſtoriologica, Paris 1590, geſchrieben war. Die ganze Sache ward 1724 unparteiiſcher unterſucht von einem Schriftſteller, der dabei nichts anders, als das Beſte des menſchlichen Geſchlechts, zum Zweck hatte, in einem kleinen Werke, unter dem Titel: „Methode de la Taille au „haut appareille, recueillie des Ouvrages du fameux „Triumphirat"; dieſe drei berühmten Männer waren Roſſet, dem die Ehre der Erfindung gebührete; Douglas, der ſie, nachdem ſie lange außer Gebrauch gekommen war, wiederhergeſtellt hat; und Cheſelden,

der

der die Operation mit dem gröſten Glücke und Geſchicklichkeit getrieben hatte. In den Memoires de l'Academie royale de Chirurgie 1757. tome VII. 12mo. p. 168. ſagt der Verfaſſer, der das Eloge von Cheſelden aufgeſetzt hat: „ich bin ſelbſt bei vielen von Cheſeldens Operationen gegenwärtig geweſen; eine derſelben geſchahe in der kurzen Zeit von 54 Secunden; „und ich erhielt von ihm eine umſtändliche Beſchreibung ſeiner Methode, unter der einzigen Bedingung, „daß ich ſie niemanden eher mittheilen ſollte, als bis er „ſie der königlichen Akademie der Wiſſenſchaften zu Paris würde vorgelegt haben. Die Akademie bezahlte „die Koſten der Reiſe dieſes Herrn, ſtattete dem Herrn „Cheſelden ihre Dankſagung ab, und fieng mit ihm „einen Briefwechſel an.“

Im J. 1729 ward er zum correſpondirenden Mitgliede der königlichen Akademie der Wiſſenſchaften zu Paris erwählet; und faſt gleich bei der Stiftung der königlichen Akademie der Chirurgie in dieſer Stadt 1732 hatte er die Ehre, der erſte Ausländer zu ſein, der ihrer gelehrten Geſellſchaft einverleibet ward. Der Ehrbegierigſte hätte es hiebei können bewenden laſſen. Ein ſolcher einſeitiger Ruhm war aber für Cheſelden nicht genug, der 1728 ſich auch dadurch unſterblich machte, daß er einem jungen Menſchen von faſt vierzehn Jahren ſein Geſicht gab, der von ſeiner Geburt an, durch die Zuſchließung der Iris, ohne die geringſte Oefnung zum Lichte in der Pupille, blind geweſen war. Sein Ruhm war nun ſo feſt gegründet, daß, nachdem Farne ſich zur Ruhe begeben hatte, er zum Oberchirurgus des St. Thomashoſpitals erwählet, und für den erſten Mann in ſeiner Kunſt gehalten ward. Bei zwei andern Hoſpitälern, dem von St. George, und dem Weſtmünſter-Krankenhauſe, ward er zum conſultirenden Wundarzte ernannt; auch hatte er die Ehre bei der Königin Caroline, die ihn ſehr hoch ſchätzte, zum erſten

Wundarzt ernannt zu werden. Aus einem Briefe, den Ford 1737 an Swift geſchrieben hat, erhellet, daß dieſe Königin durch eine unüberlegte Schamhaftigkeit ihren Tod beſchleunigt habe. Sie hatte einen Bruch, den ſie nicht entdecken wollte, und der Wundarzt (vermuthlich Cheſelden) der ſie nach ihrem Tode öfnete, bezeugte, „daß, wenn er das zwei Tage zeitiger gewußt „hätte, ſie am nächſten Tage hätte herumgehen ſollen". Da die Königin ihre Krankheit verheelete, ſo gab man ihr ſtarke Herzſtärkungen für die Gicht im Magen, die ihr ſehr ſchädlich waren.

Nachdem nun Cheſelden ſeine äußerſten Wünſche, in Rückſicht auf Ruhm und Glück, erreicht hatte, ſtrebte er nach der erwünſchteſten von allen Wohlthaten, nach einem ruhigen Leben; und auch dieſer Wunſch ward ihm 1737 gewähret, als er zum Oberchirurgus des Chelſea-Hoſpitals ernannt ward, welche Stelle er bis an ſeinen Tod mit dem gröſten Ruhme bekleidet hat. Im J. 1738 eignete ihm Sharpe ſeine „Abhandlung über die Operationen der Chirurgie," zu, und bekannte darin, daß er alle ſeine Kenntniſſe in der Chirurgie vornehmlich ihm zu verdanken habe; nennt ihn die Zierde ſeiner Kunſt; und ſagt: „die Nachkommen„ſchaft werde ihm für die ausnehmenden Dienſte, die „er der Chirurgie geleiſtet habe, allezeit Dank ſchuldig „ſein."

Gegen das Ende des J. 1751 ward er vom Schlage gerührt, wovon er, dem Anſcheine nach, vollkommen wiederhergeſtellt ward. Allein den 10ten April 1752 riß ihn ein plötzlicher Schlagfluß im 64ſten Jahre ſeines Alters zum Grabe.

Unter andern guten Eigenſchaften, die Cheſelden hatte, leuchtete ſeine zärtliche Liebe zu ſeinen Kranken vorzüglich hervor. Man erzählet einen merkwürdigen Contraſt zwiſchen ihm und einem berühmten franzöſiſchen Wundarzte. So oft Cheſelden bei ſeinen Morgenbeſuchen

ſuchen ins Hoſpital trat, verurſachte das Nachdenken über das, was er unvermeidlich zu verrichten hatte, ihm unangenehme Empfindungen. Er war insgemein ſehr ängſtlich, ehe er eine Operation anfieng, allein während derſelben war er ganz bei ſich ſelbſt, und in ſich gekehret; und des Nachmittags fand er oft daran ein Vergnügen, ein Zuſchauer in der Fechtſchule zu ſein. Der Franzoſe, der ſich über das, was er in unſers großen Wundarztes Betragen im Hoſpital für eine Schwachheit hielt, ſehr wunderte, ließ ſich überreden, ihn zur Fechtſchule zu begleiten, wo er aber den Anblick nicht ertragen konnte, ſondern ohnmächtig ward. Dieſer Vorfall gab zu manchen Geſprächen bei Hofe Anlas. Beide wurden wegen ihrer Güte des Herzens gelobt. In der That, ſo verſchieden auch die Veranlaſſungen waren, ſo ward doch ein jeder durch ähnliche Empfindungen der Menſchlichkeit gerührt.

Er ſtand mit Pope in vertrauter Freundſchaft. In einem Briefe, den Pope 1736 an Swift ſchrieb, gedenkt er ſeiner ſehr rühmlich: „Kaum hatte ich meinen letzten Brief abgeſchickt, als ich ſchon einen ſehr „gütigen von Ihnen erhielt, darin ſie mich wegen meiner letzten Krankheit in Herrn Cheſeldens Hauſe ſehr „bedauren. Ich hoffe, Sie werden einige Tage, nachdem Sie Ihren Brief abgefertigt hatten, wegen dieſer freundſchaftlichen Beſorgnis beruhigt ſein, denn „der meinige muß damals ſchon Sie erreicht haben. „Ich wunderte mich ein wenig über Ihre Frage: wer „der Cheſelden ſei? Dieſes beweiſet, daß das wahreſte „Verdienſt nicht ſo weit reiſet, als man auf den Flügeln der Dichtkunſt kommt. Cheſelden iſt der berühmteſte und verdienſtvolleſte Mann in der ganzen „Kunſt der Chirurgie, und hat das Leben von Tauſenden durch ſeine Art, den Stein zu ſchneiden, gerettet.“ Pope gedenkt ſeiner in den Briefen an Richardſon ſehr oft, und redet davon, daß er bei Cheſelden

ſelden geſpeiſet habe. Ich beſitze zufälliger Weiſe das Original eines ungedruckten Briefes an ihn, der wegen ſeiner Sonderbarkeit werth iſt, hier hergeſetzt zu werden. „Wehrteſter Herr! Sie kennen meine lakoniſche „Schreibart. Ich vergeſſe Sie nie. Sind Sie geſund? Ich bin es. Wie befindet ſich Madame Cheſelden? Wäre es nicht ihrentwegen geſchehen, ſo wären Sie hier geweſen. Hier ſind drei Augenſtaare, „die für Sie reif ſind. Sagen Sie Ihrer Frau nicht, „daß — — Leben Sie wohl. Ich bin nicht Willens, „nach London zu kommen. Gute Nacht; antworten „Sie mir nur. Der Ihrige; Pope." — Bei einer Unterredung mit Pope in Dodſleys Hauſe 1742 bezeugte Cheſelden ſeine Verwunderung über die Thorheit derer, die ſich einbilden könnten, daß das vierte Buch der Dunciade in der Schreibart, Witze, Laune, oder Einbildungskraft, die geringſte Aehnlichkeit mit den vorhergehenden drei Büchern hätte. Er ward aber ſehr gedemüthigt, als ſein Freund ihm den Irrthum benahm, und ihm ſagte: „es ſei ihm leid, daß Cheſelden das Gedicht nicht gefiele, da er (Pope) der „Verfaſſer deſſelben ſei." — Als ein Freund bei Tiſche zu Cheſelden ſagte, da er der beſte Zergliederer in England ſei, ſo müſſe er auch der beſte Vorſchneider ſein, antwortete er: „ich bin es auch."

Johann Gambold.

Dieſer wirklich fromme Mann ward nahe bei Haverford Weſt im mittägigen Wallis gebohren, ſtudierte zu Oxford, ward 1734 Magiſter, und hernach Pfarrer von Stanton-Harcourt in der Grafſchaft Oxford, woſelbſt er 1740 den Märtyrertod des Ignatius, ein Trauerſpiel, ſchrieb, das, nach ſeinem Tode, vom Benja-

Benjamin La Trobe, nebſt dem Leben des Ignatius, aus authentiſchen Nachrichten, und aus den Briefen, die er auf ſeiner Reiſe von Smyrna und Troas nach Rom geſchrieben hat, ausgezogen, herausgegen ward. Im J. 1742 erſchien von ihm aus der Univerſitätsdruckerei eine ſchöne Ausgabe des griechiſchen Teſtaments, ohne ſeinen Namen, „Textu per omnia Milliano, cum „diviſione pericoparum et interpunctura A. Bengelii,“ 2 vol. 12mo.

Gambolds Verbindung mit den mähriſchen Brüdern fieng 1738 an, als Peter Boehler nach Oxford kam, und mit Johann und Carl Wesley „zur „Erbauung der Erweckten, Gelehrten ſowohl als Ungelehrten“ häufige Verſammlungen hielt. Seine Predigten hielt er in lateiniſcher Sprache, ſie wurden aber vom Gambold verdollmetſcht. Nachdem er ſich nun mit der Gemeine der mähriſchen Brüder, die durch eine Parlementsakte vom J. 1749 beſtätigt, und unter dem Namen der Unitas Fratrum bekannt war, vereinigt hatte, war er viele Jahre lang der ordentliche Lehrer ihrer Gemeine zu London, und predigte in ihrer Kapelle. Auf einer engliſchen Provincial-Synode, die im November 1754 in Lindſey-Houſe gehalten ward, ward er zum Biſchof eingeweihet, und wegen ſeiner Frömmigkeit und Gelehrſamkeit ward er von verſchiedenen engliſchen Biſchöfen, die ſeine Zeitgenoſſen auf der Univerſität Oxford geweſen waren, ſehr hochgeſchätzt. Zu Coothill in Irrland ward im J. 1765 vom Biſchof Gambold eine Gemeine angelegt. Bald darauf, nachdem er ſich zu den mähriſchen Brüdern geſchlagen hatte, gab er eine Abhandlung heraus, die er, als er noch zu Stanton Harcourt war, geſchrieben hatte, und darin er bewieß, daß ſeine feſte Anhänglichkeit an die engliſche Kirche mit ſeiner Verbindung mit der Gemeine der Brüder, und mit ſeinem Lehramte in derſelben gar wohl zuſammen beſtehen könne. Der Titel

derſelben iſt: „ein kurzer Begrif der chriſtlichen Lehre, in „Fragen und Antworten; die Antworten ſind insgeſamt „aus den richtigen und ehrwürdigen Worten des allgemeinen Gebetbuchs der engliſchen Kirche ausgezogen. „Dem noch beigefügt ſind einige Auszüge aus den Homilien; geſammlet zum Beſten einiger Perſonen, die „Mitglieder der engliſchen Kirche ſind; von welchen „man aber glaubt, daß ſie auch für andre nicht ohne „Nutzen ſein werden.“ Die zweite Ausgabe davon kam 1767 in 12mo heraus. Gambold ließ auch drucken: „Maximen und theologiſche Ideen, geſammlet „aus verſchiedenen Abhandlungen und Reden des Grafen von Zinzendorf von 1738 bis 1747.“ Seine „Lieder zum Nutzen der Brüder“ wurden in den J. 1748, 1749 und 1752 gedruckt. Einige Geſänge und ein Geſangbuch für die Kinder, die zu den Brüdergemeinen gehören, druckte er ſelbſt mit eigener Hand in Lindſey-Houſe zu Chelſea. Ein Brief von Gambold an Herrn Spangenberg, vom 4ten Junius 1750, der einen gedrängten und gut geſchriebenen Karakter des Grafen von Zinzendorf enthält, ward eingerückt in Jacob Huttons „Verſuch zu einigen richtigen Begriffen von dem perſönlichen Karakter des Grafen von „Zinzendorf, gegenwärtigen Sachwalter und Ordinarius der Brüder-Gemeinen“ 1755. 8vo. Im J. 1752 war er der Herausgeber von „Sechzehn Reden „über den zweiten Artikel des Glaubens, zu Berlin gehalten von dem Ordinarius der Brüder“ 12mo. Im J. 1753 erſchienen: „des Ordinarius der Brüdergemeinen kurze und deutliche Anmerkungen über die Art „und Weiſe, nach welcher er bisher in Streitigkeiten „gehandelt hat ꝛc. aus dem Hochdeutſchen überſetzt, mit „einer Vorrede von J. Gambold, Prediger der Kapelle ꝛc.“ In demſelben Jahre gab er heraus: “Ein „und zwanzig Reden oder Abhandlungen über die Augsburgiſche Confeßion, die auch das Glaubensbekenntniß

„niß der Brüder ist, gehalten von dem Ordinarius der „Brüdergemeinen vor dem Seminarium; denen vorgesetzt ist eine Synodal-Schrift, dieselbe Materie betreffend. Uebersetzt aus dem Hochdeutschen von J. „Okeley.“ Im J. 1754 war er der Herausgeber von „einer bescheidenen Vertheidigung der Brüdergemeine ꝛc.“ 8vo mit einer Vorrede. In demselben Jahre verfertigte er auch, in Gemeinschaft mit Hutton, Sekretär der Brüder, „die Vorstellung des Ausschusses der englischen Gemeinen in Verbindung mit der „mährischen Gemeine,“ gerichtet an den Erzbischof von York; wie auch: „die wahren Umstände der Repräsentanten der Leute, die unter dem Namen der Unitas „Fratrum bekannt sind, vom J. 1727 bis zu diesen „Zeiten, in Rücksicht auf ihr Verhalten in diesem Lande“. Im J. 1755 half er an der Schrift: „ein „Brief von einem Lehrer des mährischen Zweiges der „Unitas Fratrum; nebst einigen beigefügten Anmerkungen von dem englischen Herausgeber, an den Verfasser „der verglichenen und entdeckten mährischen Brüder;“ wie auch an der „Darstellung, oder wahren Beschaffenheit der Dinge, die man in England den Leuten, „welche unter dem Namen Unitas Fratrum bekannt „sind, vorgeworfen hat; von dem Ordinarius der Brüder, nebst Anmerkungen und Zusätzen des Herausgebers.“

Gambold war nicht nur ein guter Gelehrter, sondern auch ein Mann von großen Fähigkeiten, und von einem besondern mechanischen Scharfsinn. Als der gelehrte Buchdrucker Bowyer mit seinen Verdiensten bekannt ward, waren sie schon beide alt; er hatte sie aber kaum kennen gelernt, so schätzte er auch das Glück seiner Bekanntschaft, und bediente sich seiner sehr oft als eines gelegentlichen Gehülfen bei den Correkturen der Bücher, die aus seiner Presse kamen. Diese Hülfe leistete Gambold, unter vielen andern Werken, auch

Religion erzogen; da ſie aber ein munters, verſtändiges und ſchönes Kind war, ſo ward ſie von einigen anſehnlichen Familien unter den Katholiken beſonders liebgewonnen. Dieſe Liebe brachte bei ihr natürlicher Weiſe eine gute Meinung von ſolchen Freunden hervor; und da ihre Freundſchaft zu derſelben mit den Jahren zunahm, ſo ward ſie eine leichte Eroberung zu ihrem Glauben, in welchem ſie auch viele Jahre verblieb. Mittlerweile wuchs ihr Genie nach und nach, und brachte ſchon, ehe ſie die Jahre der Kindheit zurück gelegt hatte, Proben von ihren Talenten zur Dichtkunſt hervor. In ihrem ſiebenzehnten Jahre verfertigte ſie ein Trauerſpiel unter dem Nahmen Agnes de Caſtro, das 1695 aufgeführt ward. Dieſe Arbeit und einige an Congreve über ſeine traurende Braut 1697 gerichtete Verſe brachten ſie in die Bekanntſchaft dieſes Dichters. So aufgemuntert durch ihren erſten Verſuch brachte ihre Muſe noch drei andre Stücke auf die Bühne, vor Drydens Tode 1701, deſſen Andenken ſie in Verbindung mit verſchiedenen andern Damen ein Opfer in Verſen brachte.

Indeſſen waren Poeſien und dramatiſche Arbeiten nicht die vornemſten von Miß Trotters Talenten. Sie hatte auch einen auſſerordentlich philoſophiſchen Kopf und eine gleiche Geſchicklichkeit zu ſolchen Unterſuchungen. Lockes Verſuch über den menſchlichen Verſtand kam um dieſe Zeit heraus. Dieſer berühmte Philoſoph hatte die Logik und Methaphyſik auf eine ſolche neue Art dargeſtellt, die dem Geſchmack des ſchönen Geſchlechts überhaupt ſehr angenehm war, und insbeſondre die Aufmerkſamkeit und Bewunderung unſerer jungen Verfaſſerin an ſich zog. Sie hatte angefangen, eine Vertheidigung des Verſuchs gegen einige Anmerkungen des Dr. Burnets von der Carthenſer-Schule zu entwerfen, und ſie war damit ſchon im Anfange des Decembers 1701 zu Stande gekommen. Sie hatte erſt vor kurzem ihr

zwei

und der Plantationen. In demſelben Jahre ſollte er als auſſerordentlicher Geſandter an den ſpaniſchen Hof geſchickt werden; er lehnte es aber von ſich ab, und wollte lieber die Stelle, die er ſchon hatte, behalten, die ihm jährlich 1000 Pf. eintrug, und die er nicht eher als mit dem Tode verließ, welches 1746 geſchahe. — Er überſetzte die Commentarien des Julius Cäſar ins Engliſche, von welcher Ueberſetzung 1750 eine neue Auflage herauskam, die aber durch die Bemühungen des Buchdruckers Bowyer ſehr verbeſſert ward. Bladens eigne Arbeit muß von keinem ſonderlichen Werthe geweſen ſein, denn Markland ſchreibt davon an Bowyern: „ich habe in meinem ganzen Leben keine ſolche „Ueberſetzung geſehen, wäre ich an Ihrer Stelle, ſo „wollte ich ſie gerade ſo laſſen, wie ſie iſt. Sie werden „unendlich viel Mühe damit haben, ohne dafür be„lohnt zu werden, oder auch nur ſo viel, als Dank, „von denen zu erhalten, die die Sache verſtehen; vielleicht gerade das Gegentheil. Ich wiederhohle noch „einmal; geben Sie ſich nicht damit ab.“ Er ſchrieb auch zwei dramatiſche Stücke, die beide, ohne des Verfaſſers Einwilligung 1705 gedruckt wurden. Sie heiſſen: Orpheus und Euridice, und Solon, ein Trauerſpiel.

Catharina Cockburne.

Dieſes merkwürdige Beiſpiel eines auſſerordentlichen Genies zur Litteratur im weiblichen Geſchlechte war die Tochter des Capitäns David Trotter, eines gebohrnen Schottländers, und Befehlshabers zur See, unter der Regierung des Königs Carls II. Sie ward 1679 zu London gebohren, und in der proteſtantiſchen Kirche getauft, auch in ihrer Kindheit in der proteſtantiſchen

Religion erzogen; da ſie aber ein munters, verſtändiges und ſchönes Kind war, ſo ward ſie von einigen anſehnlichen Familien unter den Katholiken beſonders liebgewonnen. Dieſe Liebe brachte bei ihr natürlicher Weiſe eine gute Meinung von ſolchen Freunden hervor; und da ihre Freundſchaft zu derſelben mit den Jahren zunahm, ſo ward ſie eine leichte Eroberung zu ihrem Glauben, in welchem ſie auch viele Jahre verblieb. Mittlerweile wuchs ihr Genie nach und nach, und brachte ſchon, ehe ſie die Jahre der Kindheit zurück gelegt hatte, Proben von ihren Talenten zur Dichtkunſt hervor. In ihrem ſiebenzehnten Jahre verfertigte ſie ein Trauerſpiel unter dem Nahmen Agnes de Caſtro, das 1695 aufgeführt ward. Dieſe Arbeit und einige an Congreve über ſeine traurende Braut 1697 gerichtete Verſe brachten ſie in die Bekanntſchaft dieſes Dichters. So aufgemuntert durch ihren erſten Verſuch brachte ihre Muſe noch drei andre Stücke auf die Bühne, vor Drydens Tode 1701, deſſen Andenken ſie in Verbindung mit verſchiedenen andern Damen ein Opfer in Verſen brachte.

Indeſſen waren Poeſien und dramatiſche Arbeiten nicht die vornemſten von Miß Trotters Talenten. Sie hatte auch einen auſſerordentlich philoſophiſchen Kopf und eine gleiche Geſchicklichkeit zu ſolchen Unterſuchungen. Lockes Verſuch über den menſchlichen Verſtand kam um dieſe Zeit heraus. Dieſer berühmte Philoſoph hatte die Logik und Methaphyſik auf eine ſolche neue Art dargeſtellt, die dem Geſchmack des ſchönen Geſchlechts überhaupt ſehr angenehm war, und insbeſondre die Aufmerkſamkeit und Bewunderung unſerer jungen Verfaſſerin an ſich zog. Sie hatte angefangen, eine Vertheidigung des Verſuchs gegen einige Anmerkungen des Dr. Burnets von der Carthenſer-Schule zu entwerfen, und ſie war damit ſchon im Anfange des Decembers 1701 zu Stande gekommen. Sie hatte erſt vor kurzem ihr

zwei

zwei und zwanzigstes Jahr zurückgelegt; und die meisterhafte Art, in welcher ihre Arbeit aufgesezt war, muste nothwendig dem großen Manne zum besondern Vergnügen gereichen, der auch seine Zufriedenheit mit seiner schönen Vertheidigerin durch ein Geschenk an Büchern bezeugete.

Die Philosophie wohnet in der Nachbarschaft der Religion. Diese philosophischen Untersuchungen musten natürlicher Weise ein nachdenkendes Gemüthe auf den Gegenstand der Religion führen; und da sie die Lehren ihres gegenwärtigen Glaubens der Prüfung unterwarf, so fing sie an, ihre nicht zu vertheidigende Gründe zu entdecken. Sie entschloß sich also, denselben zu entsagen; sie gab 1707 eine Rechtfertigung ihrer Veränderung heraus; und nachdem sie zu der in Schottland herrschenden Kirche zurückgekehrt war, veränderte sie auch im nächsten Jahre 1708 ihren bisherigen Zustand, und heirathete den Herrn Cockburn, einen gelehrten Geistlichen dieser Kirche.

Die Pflichten einer Ehegattin und einer Mutter zogen nun Madame Cockburn von ihren Büchern und von ihrer Feder viele Jahre lang weg; und da häusliche Sorgen ihre Aufmerksamkeit an sich zogen, so hörete man von ihr, als einer Schriftstellerin, nicht eher etwas, als im J. 1726, da ihr Eifer für Locke's Meinungen sie aufs neue ans öffentliche Licht zogen. Sie übte ihre Feder hernach, so oft sich Gelegenheit dazu darbot, und 1739 ließ sie sich über den Grund der sittlichen Pflicht und Verbindlichkeit in einen Streit ein. In diesem Streite schrieb sie zwei Abhandlungen; die erste derselben schickte sie handschriftlich an Warburton, der sie 1747 mit seiner Vorrede herausgab. Madame Cockburn überlebte diese Ausgabe nur zwei Jahre. Sie starb 1749, und ward zu Long Horsley nahe bei ihrem Ehemanne, der zwei Jahre vor ihr gestorben war, begraben mit diesen wenigen Worten auf

ihrem

ihrem Leichenſtein: ihre Werke werden ſie loben in den Thoren. Sprüchw. Sal. 31, 31.

Nach ihrem Tode wurden ihre Schriften geſammlet, und unter dem Titel herausgegeben: „theologiſche, „moraliſche, dramatiſche und poetiſche Werke der Frau „Catharine Cockburne: deren einige jezt zuerſt im „Druck erſcheinen, aufs neue durchgeſehen und mit einer „Nachricht von dem Leben der Verfaſſerin herausgegeben von Thomas Birch" 2 Octavbände. Sie war eine ſehr auſſerordentliche Frau, die wegen ihrer Schönheit in ihren jüngern Jahren nicht weniger, als wegen ihres Genies und ihrer Kenntniſſe berühmt war. Sie war klein von Statur, hatte aber eine ungemeine Lebhaftigkeit in ihren Augen, und ein ſehr zartes Geſicht, das ſie bis an ihren Tod behielt.

Birch urtheilt von ihren Schriften ſo: „dieſe „Sammlung iſt ein unſtreitiger Beweis von dem Genie „der Verfaſſerin. Allein ihre Fähigkeiten, als eine „Schriftſtellerin, werden nicht eher in die Augen fallen, als bis man auf die beſondern Umſtände, in welchen ihre Schriften hervorgebracht wurden, ſeine Aufmerkſamkeit richtet: zum Beiſpiel, auf ihre frühe „Jugend, als ſie einige derſelben ſchrieb; auf ihr hohes „Alter und ſchlechten Geſundheitszuſtand, als ſie andre „aufſezte; auf die unangenehme Lage ihrer Vermögensumſtände während ihrem ganzen Leben; und auf einen „Zwiſchenraum von beinahe zwanzig Jahren, in der „Blüthe deſſelben, den ſie mit Sorgen für eine Familie, ohne die geringſte Muſſe zum Leſen oder zu Betrachtungen zubrachte. Hiezu kommt noch, daß, als „ſie mit einem ſo lange zerſtreuten und beſchwerten Gemüthe ihr Studieren wieder anfieng, ſie unverzüglich „ihre völligen Kräfte wieder erlangte, und in den Stunden der Erhohlung von häuslichen Geſchäften einige „der tiefſten Unterſuchungen, deren der menſchliche

„Ver-

„Verſtand fähig iſt, bis zu den äuſſerſten Grenzen ver„folgte.“

Timotheus Edwards.

Von dieſem Gelehrten weiß ich nichts weiter, als daß er Pfarrer zu Okehampton in der Grafſchaft Devon geweſen ſei. Er war ein Mann von großer Gelehrſamkeit und von richtigem Urtheil, und verſtand vollkommen die Grundſprachen der heiligen Schrift. Er machte viele Jahre die Gottesgelartheit zu ſeinem Hauptſtudium, und legte ſich hauptſächlich auf die Erklärung der Briefe Pauli. Seine „Paraphraſe und kritiſche Anmer„kungen über die Briefe Pauli an die Römer und Ga„later ꝛc.“ kam 1752 in 4to. erſt nach ſeinem Tode heraus. Er war Willens, auch über die übrigen Briefe Pauli zu ſchreiben; ward aber durch den Tod verhindert.

Johann Jackſon.

Dieſer gelehrte Philoſoph und Gottesgelehrte war der älteſte Sohn Johann Jackſons, Oberpfarrers erſt zu Senſey, und hernach zu Roſſington in der Grafſchaft York, und ward zu Senſey 1686 gebohren. Seinen erſten Unterricht erhielt er in der Schule zu Doncaſter unter dem berühmten Dr. Bland (nachmaligen Oberlehrer der Schule zu Eton, Dechants von Durham, und von 1732 bis 1746 Präpoſitus des Etonskollegiums); der, da er ſahe, daß er ſchon ſehr weit gekommen war, oft die Unterrichtung der jüngern Schüler ſeiner Sorgfalt überließ. So zubereitet kam er am Ende des J. 1702 nach Cambridge; ſtudierte

ſehr

ſehr fleißig, und lernte das Hebräiſche unter dem berühmten Orientaliſten Simon Ockley. Er verließ 1707 die Univerſität, ward 1710 ordinirt, und erhielt die nach dem Tode ſeines Vaters für ihn aufbewahrte Oberpfarre zu Roſſington.

Im J. 1712 fieng er an, ein Schriftſteller zu werden, und gab drei anonymiſche Briefe heraus, zur Vertheidigung der ſchriftmäßigen Lehre von der Dreieinheit des Dr. Sam. Clarke. Er war damals mit Dr. Clarke noch nicht perſönlich bekannt, ſahe ihn aber bald darauf zu Lynne Regis in Norfolk. Da der Buchhändler Tonſon 1726 eine Bibel mit Paraphraſen und Anmerkungen von verſchiedenen Verfaſſern herausgeben wollte, ſo wendete er ſich, auf Clarkes Empfehlung, an Jackſon, den Commentar über die Propheten zu übernehmen, und verſprach ihm dafür ein ſchönes Honorarium; allein er lehnete den Antrag von ſich ab, und nahm ſich in demſelben Jahre der Sache ſeines Freundes Clarke gegen den Dr. Waterland an. Man rechnet neun verſchiedene Schriften, die Jackſon in dieſem Streite von 1716 bis 1738 herausgegeben hat. Im nämlichen Jahre wurden auch zwiſchen ihm und Whiſton über die Materie von der Kindertaufe verſchiedene Briefe gewechſelt.

Im J. 1718 begab er ſich nach Cambridge, um daſelbſt Magiſter zu werden; als er aber daſelbſt eine ſo ſtarke Partei wider ſich fand, daß er ihr nicht widerſtehen konnte, ſo gab er ſein Vorhaben auf. Bald nach ſeiner Zurückkunft erhielt er ein Troſtſchreiben vom Clarke, der ihm auch die Confraterſtelle von Wigſtons Hoſpital in Leiceſter verſchafte, die er durch den Lord Lechmere 1719 erhielt, der ſie als damaliger Kanzler des Herzogthums Lancaſter zu vergeben hatte, und dem auch Clarke die im vorigen Jahre bei dieſem Hoſpital erhaltene Vorſteherſtelle ſchuldig war. Dieſe Confraterſtelle, die man lebenslang beſitzen kann, war unſerm

Jack-

Jackſon um ſo angenehmer, da dieſelbe keine Unterſchreibung irgend eines Religionsartikels erforderte. Chillingworth bekleidete ſie, der ebenfals nicht unterſchreiben wollte. Nach dieſer Beförderung verließ Jackſon Roſſington, und begab ſich nach Leiceſter, woſelbſt er, als Confrater, auch Nachmittagsprediger bei der Martinskirche ward; doch aber beſuchte er noch beſtändig, ſo lange er lebte, ſeine Gemeine zu Roſſington in jedem Jahre zwei oder drei Monate. Im J. 1720 erhielt er vom Dr. Gibſon, damaligen Biſchof von Lincoln, zu deſſen Kirchenſprengel er gehörte, die Beſtätigung zu der beſagten Nachmittagspredigerſtelle. In den folgenden beiden Jahren wurden bei dem Gerichtshofe des Biſchofs, wie auch des Dr. Trunnels, Archidiaconus von Leiceſter, verſchiedne Klageſchriften wider ihn eingegeben, die ihn beſchuldigten, daß er irrige Lehren predigte; allein er vertheidigte ſich ſo gut, daß er alle Gerichtsbelangungen vereitelte. Bei dem Biſchof klagte man über ihn, daß er in der Kapelle des Hoſpitals das athanaſiſche Glaubensbekenntnis nicht herleſe; worauf er aber antwortete, daß die Kapelle nicht zu des Biſchofs Gerichtsbarkeit gehöre, und daß die Statuten des Hoſpitals verordneten, das apoſtoliſche Glaubensbekentnis, und kein andres, vorzuleſen. Nachdem hierauf Dr. Waterland den Vorſchlag gethan hatte, daß man wegen der arianiſchen Ketzerei aufs neue unterſchreiben ſollte, war er nebſt Clarke feſt entſchloſſen, nie wieder die 39 Artikel zu unterſchreiben, durch welchen Entſchluß er 1724 die Hofnung zu einer Pfründe von Salisbury verlohr, die der Biſchof Hoadly ihm nicht ohne Unterſchreibung geben wollte. Die Weigerung dieſes Biſchofs war um ſo merkwürdiger, da er ſein Misfallen gegen alle dergleichen Unterſchreibungen ſo oft bezeugt hatte. Indeſſen hatte Jackſon doch eine andere Pfründe erhalten, bei welcher ſolche Unterſchreibung nicht gefordert ward.

Im

Im J. 1723 ließ er zwei Predigten drucken; und 1728 gab er heraus „die Pflicht eines Chriſten in „verſchiedenen practiſchen Reden, die eine Erklärung „des Gebets des Herrn enthalten, dargeſtellet; nebſt „einer Rede über das heilige Nachtmal, zum Gebrauch „der Familien.“ Nach Clarkes Tode 1729 gelangte er zur Vorſteherſtelle von Wigſtons Hoſpital, welches Amt er bis an ſeinen Tod bekleidete. Er machte ſich um dieſe Anſtalt ſehr verdient. Im J. 1730 ward ihm der Gebrauch der Kanzel in der Martinskirche verweigert, und er gab in dieſem Jahre heraus: „eine „Vertheidigung der menſchlichen Freiheit, zur Beant„wortung der vornemſten Einwürfe, die dagegen vorge„bracht worden ſind, beſonders der Briefe Catos über „dieſe Materie ꝛc. die zweite Ausgabe, welcher beigefügt „iſt eine Vertheidigung der menſchlichen Freiheit, zur „Beantwortung einer Abhandlung über Freiheit und „Nothwendigkeit von Anton Collins“ 8vo. In eben dieſem und dem folgenden Jahre erſchienen von ihm vier Schriften zur Vertheidigung der menſchlichen Vernunft, veranlaßt durch des Biſchofs Gibſon zweiten Hirtenbrief. Im J. 1731 grif er Tindals Chriſtenthum, ſo alt, wie die Welt, an; im J. 1733 ſchrieb er eine Antwort auf das Buch mit dem Titel: „göttliche „und übernatürliche Dinge durch die Analogie mit na„türlichen und menſchlichen Dingen begriffen“; ein Werk, das dem Biſchof von Corke, Dr. Brown, zugeſchrieben wird. 1734 kam von ihm heraus: „das „Daſein und die Einheit Gottes aus ſeiner Natur und „Eigenſchaften bewieſen; nebſt einem Anhange, wor„in die Gründe und Verpflichtungen der Moralität be„trachtet werden,“ dieſes Buch gab zu einen Streit mit W. Law, und andern Schriftſtellern Anlas. Im J. 1735 „eine Abhandlung über Materie und Geiſt, nebſt „einigen Anmerkungen über ein Buch, betittelt: eine „Unterſuchung über die Natur der menſchlichen Seele“ (von

(von Baxter); und 1736 „eine Nachricht von dem „Vorfall, da dem P. Jackſon das heilige Nachtmal „zu Bath verweigert ward;“ dieſes war vom Dr. Coner auf eine ſehr öffentliche Art geſchehen.

Im J. 1742 führte er einen Streit in Briefen mit ſeinem Freunde Whiſton wegen der Ordnung und Zeiten der Hohenprieſter. Im J. 1744 gab er heraus „eine Anrede an die Deiſten, enthaltend einen Be„weis der geoffenbarten Religion aus den Wunder„werken und Weiſſagungen, zur Beantwortung eines „Buchs, unter dem Titel: Betrachtung über die Auf„erſtehung Jeſu von einem Moralphiloſophen,“ 8vo. Im J. 1745 fiengen ſeine Streitigkeiten mit Warburton an, und es erſchien von ihm: „Beweis, daß „der Glaube eines künftigen Zuſtandes ein Grundar„tikel der Religion der Hebräer, und von den Philo„ſophen geglaubt worden ſei; worin die heidniſche The„ologie erkläret, und die Zeit Hiobs beſtimmt wird, „nebſt Anmerkungen über Lardners fünften Band der „Glaubwürdigkeit ꝛc.“ 1745. 8vo. Warburton machte über dieſe Schrift die Anmerkung, daß alle ihre Einwürfe, ſogar bis auf ihre Schnitzer, ſchon lange abgefertigt und beantwortet worden wären. „Ich mögte „doch aber, ſagt er, Jackſons Schrift zu des Leſers Ge„brauch empfehlen als ein Probeſtück von jener berühm„ten Bande, in welche er ſich hat aufnehmen laſſen, „und die in der That ohne dieſen allgemeinen Beant„worter unvollkommen geweſen ſein würde; und der, „nachdem er gegen die Unterſuchung über die Natur „der menſchlichen Seele geſchrieben hat, mir zu viel „Ehre anthut, um überſehen zu werden.“ Jackſon gab entweder den zweiten Theil von ſeinem „Glauben „eines künftigen Zuſtandes“ heraus, oder er ſezte einen Anhang zu ſeinem erſten Theile hinzu, der veran„laßt ward durch einige beiſſende Anmerkungen über den „Verfaſſer und ſeine Schriften, die im zweiten Theil

„von Warburtons Bemerkungen enthalten ſind,“ 1746. Warburton antwortete darauf 1747 in einer Vorrede zu Townds „kritiſcher Unterſuchung über die „Meinungen und das Verhalten der alten Philoſophen „ꝛc.“ Jackſon ergrif ſogleich wieder die Feder in „einer „fernern Vertheidigung der alten Philoſophen gegen „die unrichtigen Darſtellungen in einem kritiſchen Ver„ſuche, zu welchem Warburton die Vorrede gemacht „hat“ 1747; und in „einer Abhandlung über die Ver„beſſerung in der Kunſtrichterkunſt, aus den Schriften „eines berühmten Hyprokritikus ausgezogen, von Phi„locriticus Cantabrigienſis, 1748“. Nachdem nun Warburton über dieſe Abhandlung einige Anmerkungen gemacht hatte, ſo ward der Streit geendigt durch „Vertheidigung einer neuerlichen Schrift, betitelt: „eine Abhandlung über die Verbeſſerung in der Kunſt„richterkunſt; zur Beantwortung einiger darüber gemach„ten Anmerkungen 1749.“

Jackſon nächſtes Werk war „Anmerkungen über „Middletons freie Unterſuchung der wunderthätigen „Kräfte, die in der chriſtlichen Kirche nach den Zeiten der „Apoſtel vorhanden geweſen ſein ſollen.“ Von dieſer Zeit an ſcheint es nicht, daß er etwas herausgegeben habe bis 1752, da ſein leztes und wichtigſtes Werk: „Chronologiſche Alterthümer; oder, die Alterthümer „und Zeitrechnung der älteſten Königreiche von der „Schöpfung der Welt in einem Zeitraume von 5000 „Jahren ꝛc. mit nöthigen Regiſtern“ drei Quartbände heraus kam. Er machte hernach noch viele Sammlungen und Zubereitungen zu einer Ausgabe des griechiſchen Neuen Teſtaments, mit griechiſchen Scholien, und würde alle verſchiedene Leſearten eingerückt haben, wenn nicht die Schwachheiten des Alters, die er einige Jahre vor ſeinem Tode fühlte, ihn an Ausführung ſeines Vorhabens gehindert hätten. Da ſeine Leibesſtärke und Seelenkräfte nach und nach abnahmen, (deſſen er ſich nur

zu ſehr bewußt zu ſein ſchien) ſo ward er zu einem anhaltenden Nachdenken im Studieren unfähig; allein ſeine Begierde nach Kenntniſſen behielt er bis an ſeinen Tod, der 1763 erfolgte.

Zu ſeinen Arbeiten gehört noch die Ausgabe „Novatiani Presbyteri Opera, quae exſtant omnia, poſt „Iacobi Pamelii Brugenſis recenſionem, ad antiquiores „editiones caſtigata, et a multis mendis expurgata. „1728," 8vo.

Ein Mann, der ſeit 1750 mit Jackſon bekannt war, macht folgende Beſchreibung von ihm: „er ſchien „allezeit mehr ein Mann von Fleiß als von Genie zu ſein; „wenigſtens hatte er kein ſolches Genie, als nöthig „war, die widerſprechenden Nachrichten der alten „Schriftſteller zu vereinigen, und ein deutliches Syſtem „der alten Chronologie feſtzuſetzen. Er nahm wirklich „alles, was er über Hieroglyphen und Myſterien geſagt „hat, aus dem Warburton; er vergaß oder überſahe „es aber ſo ſehr (wie er es auch bei andern Gelegenheiten zu thun gewohnt war), daß er in der That alles für „ſein eignes hielt; er verſtand auch keine von den morgenländiſchen Sprachen, auſſer etwas Hebräiſch. „Er war ein genauer Nachfolger und ein eifriger Vertheidiger des Dr. Clarke. Ueber den Dr. Coner „ärgerte er ſich ſehr (und würde ſich über einen jeden „andern geärgert haben), weil er geſagt hatte, er leugne „die Gottheit des Sohnes; und dennoch wolte er in keiner Rückſicht den Sohn ſelbſtändig, nothwendig exiſtent ꝛc. nennen, oder demſelben irgend einige von ſolchen „metaphyſiſchen Namen beilegen. Seine frühzeitige „Vertheidigung des Dr. Clarke und ſein politiſcher „Eifer für die hanöverſche Familie verſchaften ihm „ſeine Beförderung; und ſeine erſten Schriften, beſonders ſeine Vertheidigung der menſchlichen Vernunft, „ſcheinen ſeine beſten geweſen zu ſein."

Von seinem Leben und Schriften hat man besondere Nachrichten, die 1764 zu London in 8vo. herausgekommen sind, und aus welchen in dem brittischen theologischen Magazin Band 4, S. 633 ꝛc. ein Auszug zu finden ist.

Simon Ockley.

Dieser berühmte Orientalist ward 1678 zu Exeter gebohren, und studierte zu Cambridge. Er ward Magister, wie auch Bakalaureus der Gottesgelartheit, und trat in den geistlichen Stand. Er war in allen morgenländischen Sprachen bewandert, und auch mit den meisten neuen, besonders der französischen, spanischen und italiänischen, bekannt. Weil er sich früh verheirathete, so konnte er kein Mitglied eines Kollegiums werden. Er erhielt aber 1705 eine Pfarrstelle auf dem Lande, ward 1711 zum Professor der arabischen Sprache erwählt, und zum Kapellan des Grafen von Oxford ernannt, nach dessen Ungnade 1714 er, da er eine zahlreiche Familie hatte, und ein schlechter Wirth war, in solche kümmerliche häusliche Umstände gerieth, daß er 1717 wegen seiner Schulden ins Gefängnis geworfen ward, die er aber doch noch vor seinem Tode bezahlen konnte, welcher zu Suavesey, seiner Pfarrstelle, 1720 erfolgte.

Der erste Band seines vornemsten Werks: „die Geschichte der Saracenen," ward 1708 8vo. gedruckt. Dem zweiten Band, der 1718 erschien, waren „Sittensprüche „des Ali, Mahommeds Schwiegersohns, und vierten „Nachfolgers" angehängt. Eine dritte Ausgabe von diesem Werke, welcher der Dr. Long das Leben Mahommeds vorsetzte, kam 1757 zu Cambridge in zwei Octavbänden heraus.

Seine

Seine übrige Schriften sind 1. „Introductio ad Linguas Orientales &c.“ 1706, 8vo. 2. „Die Geschichte der gegenwärtigen Juden durch die ganze Welt; „aus dem Italiänischen des Leo Modena, eines venetianischen Rabbi, übersezt,“ 1707. 12mo. — 3. „Der „Wachsthum der menschlichen Vernunft dargestellt in „dem Leben des Hai Ebn Yok-Jhan, und in arabischer „Sprache vor mehr als 500 Jahren geschrieben von Abu „Jaafer Ebn Tophail. In welchem bewiesen wird, „wie man durch das blosse Licht der Natur zur Erkenntnis natürlicher und übernatürlicher Dinge, und vornemlich zur Erkenntnis Gottes und der Angelegenheiten eines andern Lebens, gelangen könne. Nebst „einem Anhange, in welchem die Möglichkeit, wie „ein Mensch, ohne Unterricht, zur wahren Erkentnis „Gottes und der Dinge, die zu seiner Seeligkeit nöthig „sind, gelangen kann, kürzlich untersucht wird,“ 1708, 1711. — 4. „Eine Predigt über die Göttlichkeit und das Ansehn des christlichen Priesterthums,“ 1710. — 5. „Eine neue Uebersetzung des zweiten apocryphischen „Buchs von Esdra, aus der arabischen Uebersetzung „desselben, da die, die wir in unsern gemeinen Bibeln „haben, aus der lateinischen Vulgate übersetzt ist,“ 1712. — 6. „Eine Beschreibung der südwestlichen „Barbarei, darin das merkwürdigste in den Reichen „Fetz und Marocco enthalten ist; geschrieben von einem „Manne, der daselbst eine geraume Zeit ein Sklave gewesen „ist, und aus seiner ächten Handschrift herausgegeben,“ „1713. — 7. „Die Nothwendigkeit des Unterrichts „der Kinder in der heiligen Schrift, eine Predigt,“ 1713.

Man hat noch einen handschriftlichen Brief von ihm an den Dr. W. Wotton vom 25 Jun. 1714, der jezt in den Händen des Dr. Owen ist. Es ist eine Antwort auf einige Fragen, die Verwirrung der Sprachen betreffend, und enthält einige artige Bemerkungen über die Entstehung ꝛc. der morgenländischen Sprachen.

Wilhelm Battie.

Dieſer gelehrte Arzt ward 1704 in der Grafſchaft Devon gebohren. Seinen erſten Unterricht erhielt er zu Eton; hernach aber ſtudierte er zu Cambridge, und ward 1722 in das Königskollegium aufgenommen, woſelbſt er auch das Cravenſche Stipendium erhielt; und dadurch vermutlich hernach bewogen ward, für dieſes Kollegium eine ähnliche Stiftung zu machen, und für arme Studenten ein Stipendium von 20 Pf. jährlich, unter denſelben Bedingungen, wie das Cravenſche, auszuſetzen, das daher noch Dr. Battics Stiftung genannt wird. So lange er lebte, ernennte er die Stipendiaten ſelbſt; jetzt aber werden ſie von denſelben Perſonen, die das Cravenſche Stipendium ertheilen, gewählt.

Seine Umſtände im Kollegium können aus folgendem Auszuge eines Briefes, den er 1723 an einen Freund ſchrieb, beurtheilt werden: „als ich Ihren Brief erhielt, glaubte ich nicht, daß ich eine Frage darin ſo „ſehr zu meiner Zufriedenheit würde beantworten können, als ich es jetzt kann; ich meine das Univerſitätsſtipendium, zu welchem ich geſtern auf Empfehlung des „Lords Craven, durch Vermittelung des Dr. Snape, „gelangt bin, nachdem ich ſchon ſeit einiger Zeit alle meine „Hofnungen aufgegeben hatte. Ich werde nun anfangen, „angenehm zu leben, und habe, wie ich hoffe, den „ſchlimmſten Theil meines Lebens zurück gelegt; denn „mit dieſem Zuſatze wird es nicht ſchwer ſein, von einer „Mitgliedſtelle zum Vergnügen für mich ſelbſt, und „zur Zufriedenheit aller meiner Freunde zu leben. Es „iſt nur noch eine kleine Laſt, die mir eine Zeitlang auf „dem Herzen liegen wird, und dieſe iſt die Rede, die ich „den nächſten 29ten May halten muß; nach dieſer werde „ich mit dem Profeſſor Saunderſon Newtons

Schrif-

„Schriften lesen, und diese, nebst der englischen und „neuern Geschichte, wie auch etwas von der Rechts„gelartheit, sollen mich eine Zeitlang beschäftigen.“

Nach seiner Meinung wolte er die Rechte studieren, da er aber wohl einsahe, daß er ohne Beihülfe andrer die Kosten, die dazu erfordert wurden, nicht bestreiten könnte, so entdeckte er seine Neigung, und sein Unvermögen zur Befriedigung derselben, zweien alten Hagestolzen, seinen nahen Vettern, die beide reiche Bürger waren, und Coleman hiessen. Diese ersuchte er um ein kleines Darlehn, damit er in einem der Gerichtshöfe wohnen könnte, wo er die Rechtsgelartheit mit wenigern Kosten lernen würde, als andre, die sich darauf legen; wobei er ihnen zugleich gewis versprach, ihnen alles wieder zu erstatten, so bald sein künftiges Stück ihn mit Mitteln dazu versehen würde; allein sie wollten sich schlechterdings nicht in seine Angelegenheiten mischen.

Diese fehlgeschlagene Hofnung zog seine Aufmerksamkeit auf die Arzneiwissenschaft, und er legte sich darauf zuerst zu Cambridge. Hier wurden auch 1729 gedruckt: „Isocratis Orationes septem et epistolae. „Codicibus MSS nonnullis, et impressis melioris notae „exemplaribus collatis; varias lectiones subjecit, „versionem novam, notasque ex Hieronymo Wolfio „potissimum desumtas, adjecit Guil. Battie, Coll. Reg. „Cantab. Socius.“ Diese Reden waren in einem einzigen Octavbande enthalten; in der Vorrede zu denselben verspricht er, „si modo hoc primum non displicuerit co„namen, ut reliqua Oratoris nostri opera nitidiore „saltem vestitu donentur.“ Bei dieser Unternehmung gab er sich ein ordentliches Tagewerk auf, um an jedem Tage ein gewisses Stück auszuarbeiten.

Etwa um diese Zeit geschahe es, daß die Colemans ihre Handthierung aufgaben, und sich in einer Gegend auf dem Lande zur Ruhe setzten, die nahe genug war, um den

nunmehrigen Dr. Battie zu bewegen, daß er eine allgemeine Einladung, sie zu besuchen, annahm, und davon so oft Gebrauch machte, als es ihm seine Geschäfte zuliessen. Er that dieses mit nicht geringen Unbequemlichkeiten, und ohne die mindeste Hofnung eines Vortheils, um so weniger, da sie in ihren politischen Grundsätzen sehr weit von einander abwichen; denn die beiden alten Herren waren ächte Stadt-Tories, und der Doctor war ein eifriger Whig, wiewohl hernach beide Parteien ihre Meinungen umkehrten; und der Doctor war ein Mann, den in den grösten Verlegenheiten des Lebens keine Betrachtung von Vortheilen je bewegen konnte, von dem, was er nach seinem Gewissen für Wahrheit hielt, abzuweichen.

Da sich zu Uxbridge einige Hofnung zeigte, daß ein Arzt daselbst sein Glück machen könnte, so bewog dieses unsern Battie, sich in dieser Stadt niederzulassen. Sobald er daselbst angekommen war, ließ der Präpositus von Eton, Dr. Godolphin, ihn in seinem Wagen mit vier Pferden hohlen, als ob er krank wäre; da sich nun Battie niedersetzen wolte, ein Recept zu schreiben, stand der Präpositus auf, und sagte: „bemühen Sie „sich nur nicht zu schreiben; ich habe Sie nur hohlen „lassen, um Ihnen in der Nachbarschaft ein Ansehen „zu verschaffen.“

Seine Geschicklichkeit war mit einigen glücklichen Vorfällen begleitet, und daher war er bald im Stande, fünf hundert Pfund zu ersparen. Mit diesem Gelde in der Tasche stattete er abermal einen Besuch bei seinen Verwandten auf dem Lande ab, und fragte sie um Rath, wie er sein Geld am vortheilhaftesten unterbringen könnte. Dieser starke Beweis von des jungen Mannes Fleisse und Klugheit gereichte ihnen zum Vergnügen sowohl als zur Verwunderung, und von der Stunde an begegneten sie ihm mit der dauerhaftesten Freundschaft. Er zog hierauf nach London, woselbst seine Praxis ihm

ansend

tausend Pf. jährlich einbrachte. Im J. 1738 oder 1739 verheirathete er sich, mit welcher Heirath seine Verwandten anfänglich nicht zufrieden waren; allein zulezt ließen sie es sich auch gefallen, und als sie starben, hinterliessen sie dem Dr. Battie 30000 Pf. Sterl.

Im J. 1749 verpflichtete er die gelehrte Welt mit einer correcten Ausgabe seines Lieblings, des Isocrates, in 2 Octavbänden.

Er war in seinen äusserlichen Gebärden oft possierlich, und hiedurch soll er einsmals das Leben eines jungen Kranken gerettet haben. Ein Herr, der noch am Leben ist, und damals etwa 14 oder 15 Jahre alt war, sich aber an einer Geschwulst im Halse äusserst schlecht befand, schickte nach ihm; als er nun vernahm, worüber er eigentlich klagte, öfnete er die Vorhänge des Bettes, kehrete seine Parucke um, und spielte den Harlequin mit so viel Laune und Glück, daß der junge Mensch, der für Lachen fast in Zuckungen gerathen war, in eine so heftige Bewegung gesetzt ward, daß dadurch das Geschwür aufbrach, und eine völlige Genesung bald darauf erfolgte. Wäre eine solche Geschichte vom Hippocrates erzählt worden, so würde man sie vermuthlich als einen starken Beweis von seiner Scharfsinnigkeit, von seinem grossen Verstande, und von seinem guten Herzen betrachtet haben. Denn wenn die Wiederherstellung der Gesundheit des Arztes Zweck ist, wie konnte diese erwünschte Wirkung geschwinder und nachdrücklicher hervorgebracht werden?

Im J. 1751 gab er heraus: „De principiis animalibus, Exercitationes in Coll. Reg. medicorum, Lond." in drei Theilen, auf welche im nächsten Jahre ein vierter folgte. Im J. 1756 wendete ein vertrauter Freund sich an ihn, und ersuchte ihn den Anschein gewisser Folgerungen zu heben, die aus einer Stelle im Anfange von Lockes Vernunftmässigkeit des Christenthums entstehen. Diese Stelle schließt in sich die Ewig-

keit, desjenigen Todes, welchem alle Nachkommen Adams durch seine Uebertretung ausgesetzt waren, bis sie durch Christum erlöset wurden; welche Erlösung von den Bedingungen, die er durch die Veranstaltung des Evangelii den Menschen bekannt gemacht hat, abhängt. Battie wendete daher auf die Aufklärung dieser Materie vielen Fleiß an. Es vergiengen 14 Jahre, ehe er das Resultat seiner Nachforschungen mittheilte, welches er hierauf seinem Freunde in der Handschrift vorlaß. Diese Abhandlung, nebst gewissen andern, ward einige Zeit vor seinem Tode gedruckt; da sie aber nicht bekannt gemacht worden ist, so kann man gegenwärtig nichts weiter davon sagen.

Als er 1757 Arzt von St. Lucas Irrhause zu London, und noch von einem andern solchen Hause auf dem Wege nach Islington, war, gab er etw. heraus „eine „Abhandlung über den Wahnsinn"; weil er nun darin über das vormalige medicinische Verfahren im Bethlem Hospital einigen Tadel geäussert hatte, so ward ihm bitter geantwortet vom Dr. J. Monro in einer kleinen Schrift, mit dem Titel: „Anmerkungen über Dr. Battes Abhandlung über den Wahnsinn." Diese Antwort enthielt eine Vertheidigung des Vaters des Verfassers, von welchem Battie verächtlich gesprochen hatte. Im J. 1762 schrieb er: „Aphorismi de cognoscendis et „curandis morbis nonnullis ad principia animalia ac„commodati."

Im J. 1776 ward er vom Schlage gerührt, der ihn den 13. Juni dieses Jahres, in seinem 75sten Jahre, wegriß. Als er noch in der Nacht, in welcher er starb, sich mit seinem Bedienten, einem jungen Menschen, der ihm sehr ergeben war, unterredete, sagte er zu ihm: „ohne Zweifel habt ihr gehört, wie groß die „Schrecken des Todes sind. Diese Nacht wird euch „vermuthlich einige Erfahrung davon verschaffen; ihr „werdet aber auch lernen, und mögtet ihr euch doch das

„Bei-

„Beiſpiel zu Muthe machen! daß ein gewiſſenhaftes „Beſtreben, allezeit ſeine Pflicht zu thun, die Augen „eines Chriſten immer mit Troſt und Ruhe ſchlieſſen „werde.“

Robert Clayton.

Dieſer gelehrte irländiſche Biſchof erhielt zuerſt 1728 das Bißthum von Killala, ſodann 1735 das von Corke, und endlich 1744 das von Clogher. Er war ein Mitglied der königlichen Societät und der Geſellſchaft der Alterthumsforſcher. Man hielt ihn für einen Prälaten von groſſer Gelehrſamkeit, von ausnehmenden Verdienſten und von bewährter Frömmigkeit; er ſtarb ſehr bedauert den 25ten Februar 1758.

Seine Schriften ſind folgende: 1. Ein Brief in den philoſophiſchen Transactionen No. 461. p. 813. mit einer Nachricht von einem ſiebenzigjährigen Franzoſen zu Inishanan in ſeinem Kirchenſprengel von Corke, der ſagte, er ſäuge ein Kind. — 2. „Vertheidigung der „Zeitrechnungen der hebräiſchen Bibel; Vergleichung „der Thatſachen mit andern alten Geſchichten, und Er„klärung der Schwierigkeiten, von der Sündfluth bis „auf den Tod Moſis; nebſt einigen Muthmaſſungen „in Beziehung auf Egypten, während dieſem Zeitraume; wie auch zwei Landkarten, in welchen man die „Reiſen der Kinder Iſrael zu beſtimmen verſucht,“ 1751. 4to. — 3. „Eine unpartheiiſche Unterſuchung über „die Zeit der Zukunft des Meſſias; nebſt einen kurzen „Inbegrif der Beweiſe, auf welchen der Glaube an die „chriſtliche Religion gegründet iſt; in zwei Briefen „an einen angeſehenen Juden,“ 1751. 8vo. — 4. „Ein Verſuch über den Geiſt; worin die Lehre der „Dreieinheit in dem Lichte der Natur und Vernunft

„ſowohl

„ſowohl als in dem Lichte, in welchem ſie von den alten „Hebräern geglaubt ward, betrachtet, wie auch mit „der Lehre des alten und neuen Teſtaments verglichen „wird; nebſt einigen Bemerkungen über das athanaſi„ſche und nicäniſche Glaubensbekenntnis," 1751. 8vo. — 5. „Eine Vertheidigung der Geſchichte des alten und „neuen Teſtaments; zur Beantwortung der Einwürfe „des Lords Bolingbroke; in zwei Briefen an einen „jungen Edelmann," 1752 8vo. wiederaufgelegt 1753. — 6. „Eine Vertheidigung des Verſuchs über den Geiſt; „nebſt Anmerkungen über verſchiedene vorgegebene Ant„worten; die zugleich zur Beantwortung alles deſſen, „was je dagegen erſcheinen wird, dienen kann," 1753. 8vo. — 7. „Eine Reiſe von Cairo nach dem Berge „Sinai, und zurück, aus einer Handſchrift überſezt, die „von dem Statthalter von Egypten in Geſellſchaft mit „einigen Miſſionarien de propaganda fide zu Gros Cairo „geſchrieben iſt: nebſt Anmerkungen über den Urſprung „der Hieroglyphen und der Mythologie der alten Hei„den," 1753, zwei Ausgaben 4to. und 8vo.

Dieſes Buch eignete Clayton der Geſellſchaft der Alterthumsforſcher zu, ward auch bald darauf zu ihrem Mitgliede aufgenommen. In der Zuſchrift bemerkt er, daß das Reiſe-Journal insbeſondre viele Oerter in der Wüſte beſchreibe, wo eine groſſe Menge von alten Buchſtaben in die Felſen eingehauen ſind. Wenn demnach jemand dahin geſchickt würde, und eine Zeitlang unter den Arabern lebte, ſo könnte man dadurch einige Abſchriften von den Buchſtaben und einige Hülfsmittel erlangen, durch welche die alten jezt verlohrnen hebräiſchen Buchſtaben wiederhergeſtellt werden könnten. Er ſezte hinzu: „ich weiß nicht, an wen ich mich beſſer wenden „ſoll, um einen hiezu geſchickten Mann auszuwählen. „Was die Koſten betrift, ſo bin ich bereit, ſo viel von „meinem Vermögen, als Sie es für dienlich halten, da„zu beizutragen, damit dieſes Vorhaben ausgeführt

„werde.

„werde.“ (Clayton erbot ſich, 100 Pf. jährlich auf fünf Jahre beizutragen. Man ſagte auch, daß er den berühmten Kennicot dazu vorgeſchlagen, der es aber von ſich abgelehnt habe.) Der Statthalter von Egypten hatte Begleiter bei ſich, die mit der arabiſchen, griechiſchen, hebräiſchen, ſyriſchen, coptiſchen, lateiniſchen, armeniſchen, türkiſchen, engliſchen, illyriſchen, deutſchen, und Zigeuner-Sprachen, bekannt waren, und dennoch hatte keiner derſelben irgend einige Kenntniß von den Buchſtaben, die 12 bis 14 Fuß hoch mit groſſem Fleiſſe in dieſen Felſen eingehauen waren. Clayton bezeugete, daß er dieſen Vorſchlag nicht aus bloſſer Neugier gethan habe, ſondern weil er glaube, daß es für die chriſtliche Offenbarung von groſſem Nutzen ſein, und dadurch die Geſchichte Moſis beſtätiget werden könne.

Da über dieſe Sache damals in England viel geſprochen ward, ſo ſagte auch ein vortreflicher Alterthumsforſcher in einem Briefe, der im Gentleman's Magazine 1753 p. 331 ſtehet, darüber ſeine Meinung. „Ich hoffe, ſagt er, die Herren, an welche ſich der Biſchof von Cloghor gewendet hat, werden auf ſeinen Vorſchlag die gehörige Aufmerkſamkeit wenden, und einen geſchickten Mann hinſenden, der von dieſer ſehr alten Inſchrift am Felſen des Berges Sinai eine genaue Abſchrift nehme. Da wir ſo wenig Data haben, und von dieſer Inſchrift nicht viel mehr wiſſen, als daß ſie vorhanden ſei, ſo ſcheint es ſehr dreiſte zu ſein, wenn man darüber irgend einige Muthmaſſungen wagen wolte, und dennoch könnte man, wie ich glaube, aus der Analogie etwas davon errathen. Nach meinem Bedünken wird ſie hiſtoriſch richtig ſein, da ich bemerkt habe, daß ſolche alte Denckmäler auf dieſe Art erhalten worden ſind. „Daß die älteſten Völker, ſagt Wiſe, „vor Erfindung der Bücher, und vor dem Gebrauch, „in Steine und andre kleine Bruchſtücke einzugraben,

„gewohnt

„gewohnt waren, groſſe und edle Thaten auf ganzen „Felſen und Bergen vorzuſtellen, ſcheint ſo natürlich „zu ſein, daß es von allen leicht geglaubt und zuge„ſtanden wird. Und daß der Gebrauch viele Jahr„hunderte nachher nicht aufgehört habe, erhellet offen„bar aus der Geſchichte. Von der Semiramis wird „berichtet, daß ſie, um ihr Andenken zu verewigen, „einen ganzen Felſen in ihrer eignen Geſtalt habe aus„hauen laſſen. Hannibal ließ, lange nach Erfindung „der Bücher, Buchſtaben in die Alpgebürge hauen, „zum Zeugniſſe ſeines Uebergangs über dieſelben; wel„che Buchſtaben, wenn wir dem Paulus Jovius „glauben können, noch etwa vor zwei hundert Jahren „vorhanden waren. Allein was am meiſten zu unſerm „Zweck dienet, iſt dieſes, daß es insbeſondre der Ge„brauch der nordiſchen Völker geweſen ſei; dies erhellet „aus der merkwürdigen Inſchrift, deren Saxo gedenkt, „und die verſchiedene Jahrhundert nach ihm von O„laus Wormius abgezeichnet und bekannt gemacht „worden iſt. Dieſe Inſchrift war von Harold Hyl„detand, zum Andenken ſeines Vaters, auf der „Seite eines Felſen in römiſchen Buchſtaben eingehau„en, von welchen ein jeder Buchſtabe eine viertel El„le, und das Ganze 34 Ellen lang war.“ (S. Wiſe's Brief an den Dr. Mead.) Dieſe nordiſchen Beiſpiele gehören freilich am meiſten zu dieſes gelehrten Verfaſſer Zweck, welcher behauptet, daß das weiſſe Pferd in dem Thale dieſes Namens in der Grafſchaft Berks ein Denkmal von dieſer Gattung ſei, und das Andenken eines groſſen Sieges, der von den Sachſen bei Aſhdown, unter Anführung des Königs Alfred, über die Dänen erhalten ward, habe verewigen ſollen. Allein der Gebrauch war im Morgenlande ſowohl als in den mitternächtigen Gegenden, wie ſolches aus dem ſehr merkwürdigen Beiſpiele erhellet, das wir in Hamiltons Beſchreibung von Oſtindien finden. Nachdem dieſer

Ver-

Verfaſſer von dem glücklichen Angrif, den die Holländer 1645 auf die Inſel Amoy in China thaten, eine kurze Geſchichte geliefert hat, ſezt er hinzu: „Dieſe Geſchichte iſt auf der Seite eines angenehmen Felſen, der „vor dem Eingange des Hafen liegt, mit groſſen chineſiſchen Buchſtaben eingegraben, und kann, wenn man in „und aus dem Hafen ſeegelt, deutlich geſehen werden.“ Dies iſt zwar, in Vergleichung mit dem Denkmaale am Berge Sinai, nur aus einer ſpäten Zeit; da aber die morgenländiſchen Völker, wie aus Pocockes und Shaws Reiſebeſchreibungen erhellet, insgemein an ihren alten Gebräuchen ſehr feſt halten, ſo iſt die Muthmaſſung nicht minder wahrſcheinlich, daß dieſe arabiſche Inſchrift uns irgend eine hiſtoriſche Begebenheit gewähren könne.“

Es würde indeſſen doch eine empfindliche Kränkung für Clayton geweſen ſein, wenn er ſo lange gelebt, und erfahren hätte, daß, nach einer ſorgfältigen Unterſuchung von Wortley Montagu im J. 1765, dieſe Buchſtaben nichts anders zu ſein ſcheinen, als das Werk chriſtlicher Bekehrten, die nach dem Berge Sinai wallfarteten. Sie kommen, unter allen Buchſtaben, den hebräiſchen am nächſten, und ſind mit Figuren von Menſchen und Thieren vermiſcht. Montagus Beſchreibung von den Höhlen in dem Felſen, der vom Moſes geſchlagen ward, gereicht der Geſchichte der Schrift zum genugſamen Beweiſe. (S. philoſ. Tranſact. B. 56. Art. 8. und Gent. Mag. 1765. S. 374—401.) — Die lezte Nachricht, die wir von dieſen geſchriebenen Denkmälern haben, iſt vom Herrn Niebuhr. „Die Inſchriften, ſagt er, auf dem Wege von „Suez nach dem Berge Sinai entſprechen nicht dem „Begrif, den man ſich davon gemacht hat. Ich ſahe „keine Felſen, mit Buchſtaben bedeckt, eine halbe Meile „lang, ſondern ſehr verſchiedene Inſchriften, die Poco„cke vor, und Montagu nach mir, abgeſchrieben haben.

„Da

„Da ſie insgeſamt auf ſehr unebenen und rauhen Ober„flächen eingegraben ſind, ſo würden meine Abſchriften „derſelben nicht deutlicher ſein, als die, die von vor„gemeldeten Reiſebeſchreibern geliefert ſind. Mir ſchie„nen ſie nichts anders zu ſein, als Namen ſolcher Per„ſonen, die dieſen Weg gereiſet ſind. Da ſie doch aber „in Europa unbekannt ſind, ſo will ich einige derſelben „in der Beſchreibung meiner Reiſen liefern, nebſt ver„ſchiedenen gut geſchriebenen Hiroglyphen, die ich in die„ſen Wüſten gefunden habe.“ — Wenn man bedenkt, welchen Mühſeeligkeiten die reiſenden Caravanen in dieſen verſengten Gegenden, die Herr Irwin in ſeiner neuerlichen Reiſe zu Lande von Suez nach Cairo ſo fühlbar beſchrieben hat, unterworfen ſind, ſo wird es einem vielleicht ſehr auſſerordentlich vorkommen, daß die Reiſenden die wenige Muſſe, die ſolche Reiſen gewähren, damit zubringen ſollten, daß ſie an einem Felſen, wenn es auch die ſchattigte Seite deſſelben wäre, 12 bis 14 Fuß hoch hinauf klettern ſollten, um Buchſtaben einzuſchneiden, die, da ſie unter allen bekannten Buchſtaben den hebräiſchen am nächſten kommen ſollen, nichts weiter zu bedeuten ſcheinen, als das Geſchmiere der Kinder mit Kreide an den Wänden.

Claytons übrige Schriften ſind — 8. „Einige „Gedanken über Selbſtliebe, angebohrne Begriffe, freien „Willen, Geſchmack, Geſinnungen, Freiheit und Noth„wendigkeit ꝛc. die durch das Leſen der humiſchen Schrif„ten, und durch eine kleine Abhandlung, die vom „Lord Bolingbroke über das Mitleiden im Franzöſi„ſchen geſchrieben iſt, veranlaßt ſind.“ 1754. 8vo. — 9. „Eine Vertheidigung der Geſchichte des alten und neu„en Teſtaments, zweiter Theil, worin die moſaiſche „Geſchichte von der Schöpfung und Sündfluth philo„ſophiſch erklärt wird; die Irrthümer der gegenwärtigen „Theorie von den Ebben und Fluthen entdeckt und be„richtigt werden; nebſt einigen Anmerkungen über die

Wahr-

„Wahrheit der Welten. In einer Folge von Briefen an „einen jungen Edelmann; mit verschiedenen erklärenden „Kupferstichen.“ 1754. 8vo. — 10. „Briefe zwischen „dem Bischof von Clogher und dem Herrn Wilhelm „Penn, die Taufe betreffend.„ 1755. 8vo — 11. „Eine im Oberhause des irländschen Parlements 1756 „gehaltene Rede für die Auslassung des nicänischen und „athanasischen Glaubensbekenntnisses aus der Liturgie ꝛc. „die zu der Zeit, da sie gehalten ward, nachgeschrieben „ist von D. S.“ 1756. 8vo. Die dritte Auflage ist von 1774. — 12. „Eine Vertheidigung der Geschichte des „A. und N. Testaments, dritter Theil. Enthaltend „einige Bemerkungen über die Natur der Engel, und „über die geistliche Beschreibung des Falles und der „Erlösung der Menschen. In einer Folge von Briefen „an einen jungen Edelmann,“ 1758. 8vo. — Die drei Theile von der Vertheidigung ꝛc. nebst dem Versuche über den Geist, sind 1759 in einem Octavbande zusammen gedruckt worden; nebst einigen neuen Anmerkungen, und einem Register der erklärten Schriftstellen.

George Vertue.

Dieser angesehene Kupferstecher und fleissige Sammler von Alterthümern, die sich auf seine Kunst sowohl als auf die Geschichte von England bezogen, und der sich nicht minder durch seine liebenswürdige Rechtschaffenheit und Redlichkeit des Herzens ausgezeichnet hat, ward zu London 1684 gebohren. Nachdem er bei einem Lehrmeister, der bankerut machte, und England verließ, vier Jahre gelernt, und sieben Jahre bei Vandergucht, dem Vater, gearbeitet hatte, fieng er an, 1709 für sich selbst zu arbeiten; ward eines von den ersten Mit-

gliedern der 1711 geſtifteten Mahler-Academie: und zeichnete ſich, unter dem Schutz von Kneller, Lord Somers, und der Grafen von Oxford und Winchelſea, durch in Kupfer geſtochene Gemälde aus. Schon ſehr frühzeitig ward er vom Prior geprieſen, der in ſeinen Gedichten ihn mit Knellern vereinigte. Bei der Wiederherſtellung der Geſellſchaft der Alterthumsforſcher 1718 ward er zu ihrem Kupferſtecher ernannt, und beſorgte ihre Kupferſtiche bis an ſeinen Tod. Er verſahe die Oxforder Calender von 1723 bis zu ſeinem Ende mit Kupfern, und zierte ſie durch Vorſtellungen von öffentlichen Gebäuden und hiſtoriſchen Begebenheiten. Die Beſuche, die er bei den meiſten Bilder-Gallerien des hohen Adels und bei den Univerſitäten ablegte, um daſelbſt Bildniſſe von berühmten Engländern aufzuſuchen, brachten ihn auf den Einfall, eine groſſe Menge derſelben, wie auch hiſtoriſche Gemälde, in Kupfer zu ſtechen. Der Tod ſeines lezten Gönners, des Prinzen von Wallis, und ſeine abnehmende Geſundheit, machten 1756 einem Leben ein Ende, das im unabläßigen Fleiſſe und Eifer, brittiſche Alterthümer aufzuſuchen und zu erhalten, zugebracht war.

Gilpin ſagt, in ſeinem Verſuch über Kupferſtiche, von Vertue: „er war ein treflicher Alterthumskenner, „aber kein Artiſt; er kopierte mit mühſamer Ge„nauigkeit in einer trockenen unangenehmen Manier, „ohne Kraft oder Freiheit: in ſeiner ganzen Sammlung „von Köpfen kann man kaum ein halbes Dutzend finden, die gut ſind.“ Dieſes Urtheil ſcheint kaum, oder wenig, übertrieben zu ſein, insbeſondre wenn man bedenkt, daß Vertue ſich ſo ſehr auf Kupferſtiche von Köpfen gelegt habe; und da wir über 500 Köpfe von ihm haben, ſo hätte man erwarten ſollen, daß er in dieſer Kunſt würde weiter gekommen ſein.

Jacob

Jacob L

Dieſer ſcharfſinnige Sittenl
war viele Jahre lang Oberlehrer e
zu Stoke Newington, und hern
Green. Seine Umſtände in den erſte
bens ſind unbekannt; allein in der V
„freundſchaftlichen Erinnerer der Jugen
in den frühern Jahren ſeines Lebens ei
von Unglücksfällen ihn bewogen hätten,
zu ſetzen, und mit einem ſehr mäßigen Ein
frieden zu ſein. Sein erſter Verſuch als S
war „Brittanniens Erinnerer. „1746. 8vo. L
kleinen Schrift wurden fünf ſtarke Ausgaben in Eng
land verkauft, und ſie ward in Schottland, Irland
und America nachgedruckt. Man hielt verſchiedene Bi
ſchöfe für die Verfaſſer derſelben. Sie ward von der
engliſchen Geiſtlichkeit und von den diſſentirenden Pre
digern auf ihren Kanzeln angeführt, und man geſtand
durchgängig zu, daß ſie zur rechten Zeit geſchrieben und
ſehr nüzlich ſei. Eine ſechſte Auflage kam 1766 heraus.
Wenn die darin enthaltene Schilderung von den Zeiten
vor 40 Jahren treu und richtig war, wie wenig Zuſatz
zum Colorit würde ſie den gegenwärtigen Zeiten ange
meſſen machen.

Durch die Schrift, „die Würde der menſchlichen
„Natur oder die Mittel zur Erreichung des wahren Zweks
„unſrer Exiſtenz" 4to. die 1754 herauskam, erlangte er,
als Schriftſteller, einen groſſen Ruf. Von ſeinem
„freundſchaftlichen Erinnerer der Jugend," war eine
erſchlichene Abſchrift unter einem verſtellten ſtolzen Ti
tel abgedruckt worden. Tauſend Exemplare hatte er
1753 drucken laſſen, in der Abſicht, ſie unter ſeinen
Schülern auszutheilen; und einige derſelben wurden,

gliedern jüngen des Dr. Hales, dem Dr. Hayter, ha zeichnen Bischofe von Norwich, überreicht zum Gebrauch der jüngern Kinder der verwittweten Prinzeßin von Wallis. Im J. 1756 gab er selbst dieses Buch in Duodez unter dem Titel heraus: „der freundschaftliche Er„innerer der Jugend: enthaltend eine Sammlung von „Klugheitsregeln und von moralischen, religiösen und „wissenschaftlichen Anweisungen; die zuerst zu einem Ab„schiedsgeschenk von einem Lehrer einer Academie nahe „bei London für seine Lehrlinge, wenn sie seiner Auf„sicht entzogen wurden, aufgesezt waren. Dem vor„gesezt ist eine Nachricht von dem ausserordentlichen Ver„fahren einiger Personen, welches die Bekanntmachung „dieser Schrift, wider des Verfassers erste Absicht, „veranlaßt hat; nebst dem Theophilus, einem der Nach„ahmung würdigen Karakter.“ Am Ende seiner Anrede an den Leser sagt er: „der Name eines Schriftstel„lers ist nicht das, wornach ich strebe; der Name eines „treuen Erziehers der Jugend ist meine äusserste Ehr„begier. Ich habe nie die Feder in die Hand genom„men, ausser wenn ich dazu aufgefordert oder gereizt „worden bin; und wenn ich durch alles was ich herausge„geben, zehn Pfund gewonnen habe, so habe ich tausend „gewonnen. Ich habe vorher von einigen der Schrif„ten, die man mir abgefordert hat, eine Nachricht ge„geben, uud angezeigt, wie ich dazu gekommen sei, das „Publikum mit denselben zu beschweren; und eben so „verhält es sich auch mit den andern, als mit einem Paar „kleiner Schriften über den verderblichen Schaden der „wohlfeilen starken Getränke, die zu der Zeit heraus„kamen, als das Parlement diese Sache in Erwägung „zog; eine Paraphrase in Versen über den 104ten Psalm; „welcher beigefügt sind einige prosaische Aufsätze, betis„telt: eine Vorstellung vom Schöpfer aus den Werken, „welche zum Besten eines Waisenkindes gedruckt ward, „und demselben eine sehr hübsche Summe Geldes ein„brachte;

„brachte; wie auch einige periodiſche moraliſche Verſuche „in den Zeitungen, von welchen ich, als ich die Entwürfe dazu machte, nicht glaubte, daß ſie mir ein beſonders Anſehen geben würden. Es iſt mir leid, daß es „für mich nöthig iſt, auf dieſe öffentliche Art zu bezeugen, daß mein eignes Geſchäfte mein höchſtes Beſtreben ſei, und daß kein Schriftſtellerkützel mich, ſo oft „in der Preſſe zu erſcheinen, bewogen habe; ſondern „daß ich dazu theils gezogen, theils geſchleppt worden „ſei; und daß ich jezt Urſach habe zu hoffen, ich werde „mit dieſer verdrüslichen und unvortheilhaften Arbeit „meiſt fertig ſein.“

Im J. 1758 ließ er drucken eine kleine Schrift, unter dem Titel: „politiſche Speculationen;“ wiewohl er das leztere nicht eher als 1760 bekannt machte, da er auch eine Gattung von einem utopiſchen Roman herausgab, unter dem Titel: „eine Nachricht von der „erſten Niederlaſſung, den Geſetzen, der Regierungsform, und Policei der Ceſſares, eines Volks in „Südamerica; in neun Briefen vom Herrn van der „Neck, einem der Rathsherren dieſer Nation, an ſeinen „Freund in Holland, mit Anmerkungen des Herausgebers,“ 8vo. Im J. 1765 erſchien von ihm ein vortreflicher Band von Verſuchen in Duodez, unter dem Titel „Crito;“ und ein zweiter Band eben dieſes Werks 1767; in welchem Jahre auch eine neue Auflage von der „Würde der menſchlichen Natur“ in zwei Octavbänden herauskam. Burgh ſchrieb auch „Vorſchläge (mit aller Beſcheidenheit dem Publikum vorgetragen) zu einer Verbindung gegen die boshaften Ränke der Höcker, Verkäuffer, Actienhändler ꝛc. und zur „Herabſetzung des Preiſes der Lebensmittel, und beſonders der Fleiſcherwaaren,“ 1766. 8vo.

Seine litterariſchen Arbeiten beſchloß er 1774 durch eine Compilation, betitelt: „politiſche Abhandlungen oder „eine Unterſuchung über öffentliche Irrthümer, Mängel

„gel und Misbräuche, durch Thatsachen erläutert, und „Bemerkungen, die aus einer Menge von alten und neuern „Schriftstellern ausgezogen sind," 1774. drei Octavbände. Dieses Werk ward, so weit es gieng, ausgearbeitet, da der Verfasser in einem so schlechten Gesundheitszustande war, daß er so viel, als herausgekommen ist, mit genauer Noth zu Stande bringen konnte. Sein Vorhaben, zu welchem er Materialien gesammlet hatte, war, noch viel mehrere Bände von gleicher Größe zu liefern; da er aber selbst die Abnahme seiner Kräfte fühlte, so hörete er mit dem dritten Bande auf. Er starb den 26ten August 1775.

Zu Burghs Werken gehöret auch noch: „die „Kunst zu reden; enthaltend 1. einen Versuch, in welchem man Regeln giebt, die vornemsten Leidenschaften und Launen, die im Lesen oder öffentlichen Reden „vorkommen, gehörig auszudrücken: 2. Lehren, die „aus den Alten und Neuern genommen sind, und eine „Menge von Materie zum Reden enthalten" ꝛc. von welchem Buche 1781 die fünfte Auflage erschien.

Jacob Gibbs.

Dieser geschickte Baumeister ward zu Aberdeen 1683 gebohren, und studierte seine Kunst in Italien. Gwynne, in seinem verbesserten London und Westminster, sagt von ihm: „kein Baumeister hat, seit des Ritters Chri„stoph Wren Zeiten, bessere Gelegenheit gehabt, in „dem großen Styl der Baukunst sein Genie zu zeigen. „Er ward zur Erbauung und Ausbesserung verschiedener „von den vornemsten Kirchen zu London gebraucht; „und im Ganzen hat er es ziemlich gut ausgeführet." Walpole (in seinen Anecdotes of Painting, 1780. vol. IV) sagt: „Um das J. 1720 war Gibbs der Bau„meister, der den größten Ruf hatte; und im nächsten

„Jah-

„Jahre machte er den Riß zur Martinskirche, die er in „fünf Jahren zu Stande brachte, die 32000 Pf. ge„koſtet hat. Er bauete auch die Marienkirche im Stran„de, die mehr ein Denkmal der Frömmigkeit als des „Geſchmacks der Nation iſt. Die neue Kirche zu Dar„by war ein anders von ſeinen Werken, wie auch das „neue Gebäude des Königskollegium zu Cambridge „und das daſige Senathaus, welches leztere nicht ſo „ſchlecht war, daß es ihn wegen der Aufführung des „mittlern Gebäudes in einem ſehr verſchiedenen Styl ſoll„te rechtfertigen können. An der Radcliffiſchen Biblio„thek iſt mehr auszuſetzen; ſie ſcheint geſunken zu ſein; „oder, wie die Herzogin von Marlborough von einem „andern Gebäude ſagte, ſie ſiehet ſo aus, als ob ſie ei„nen Knix machte. Obgleich Gibbs von der gothi„ſchen Bauart wenig verſtand, ſo war er doch glückli„cher in dem vierwinklichten Gebäude des Kollegiums „aller Seelen, bei welchem er ſich zu einer pittoresken „Darſtellung verirret hat, die nicht ohne Pracht iſt, „beſonders wenn man es durch das Thor, das von den „Schulen herleitet, anſieht. Die Zuſammenkunft von „Gebäuden in dieſem Quartiere, obgleich kein einziges „derſelben ſchön iſt, erfüllte mich allezeit mit einem be„ſondern Vergnügen, da ſie, ohne von Privat-Häu„ſern unterbrochen zu werden, einen ſolchen Anblick von „großen Gebäuden gewähret, als man von berühmten „Städten, die nicht mehr vorhanden ſind, zu unterhal„ten geneigt iſt. Gibbs gab 1718 einen großen Fo„liobaud von ſeinen eigenen Riſſen heraus, der, wie „ich glaube, die gemachte Beſchreibung von ſeinen Wer„ken beſtätigen wird. Seine gewölbten Fenſter, ſeine „grobeingefaßten Fenſter, ſeine barbariſchen Gartenge„bäude, ſeine ungeſchickten Camminſtücke und Vaſen „ohne Annehmlichkeit, ſind auffallende Beweiſe von „ſeinem Mangel an Geſchmack. Er gewann durch ſein „Werk 1500 Pf. und verkaufte die Kupferplatten her-

„nach auch noch für 400 Pf. Sein Ruf war indeſſen „einmal feſtgeſetzt, und es fehlte ihm nicht an Bewun„derern.“

Im J. 1747 gab er heraus; „Bibliotheca Rad„cliffiana; oder, eine kurze Beſchreibung von der rad„cliffiſchen Bibliothek zu Oxford ꝛc.“ Folio.

Er war mit Steinſchmerzen ſehr geplagt, begab 1749 nach Spaa, ſtarb aber nicht eher, als 1754.

Browne Willis Esq.

Dieſer ſonderbare Mann, der auch der Rechte Doctor war, ward 1682 in der Grafſchaft Dorſet gebohren. Er war ein Enkel des Dr. Willis, des berühmteſten Arztes ſeiner Zeiten. Er beſuchte die Weſtmünſter-Schule, und in ſeinem ſiebenzehnten Jahre ward er in das Chriſtchurchkollegium zu Oxford aufgenommen, und ſtand unter der Aufſicht des berühmten Geographen Eduard Wells. Nachdem er Oxford verlaſſen hatte, wohnte er bei dem berühmten Dr. Worton. Er war ein großer Wohlthäter der Kirchen, zu deren Erbauung oder Ausbeſſerung er vieles beitrug. Er ſtarb 1760.

Am meiſten hatte er ſich auf die Alterthümer ſeines Vaterlandes gelegt. Als Gale 1710 ſeine „Ge„ſchichte und Alterthümer der Kathedralkirche zu Win„cheſter“ herausgab, verfertigte Willis dazu die Geſchichte der Abtei Hyde und die Verzeichniſſe von Aebten zu Newmünſter und Hyde. Im J. 1712 erſchienen von ihm „Fragen für die Geſchichte der Grafſchaft „Buckingham“ auf einem Foliobogen. In den Jahren 1715 und 1716 kam heraus ſeine „Notitia Parlia„mentaria, oder eine Geſchichte der Grafſchaften, Städ„te und Burgflecken in England und Wallis,“ zwei Octavbände, zu welchen 1750 ein dritter hinzukam. Der erſte

erſte Band ward 1730 mit Zuſätzen aufgelegt. Im J. 1717. ließ er einen kurzen Auszug aus „der ganzen „Pflicht der Menſchen" in Duodez auf ſeine Koſten, zum Geſchenk für die Armen, drucken. In den „Al„terthümern der Kathedralkirche von Worceſter," die Abingdon Esq. geſchrieben, und Dr. Rawlinſon in 8vo. zu London 1717 herausgegeben hat, findet man ein Verzeichnis der Prioren von Worceſter von Browne Willis. Im J. 1717 erſchien von ihm „eine Be„ſchreibung der Kathedralkirche von St. Davids, und „der dazu gehörigen Gebäude, wie ſie noch 1715 ſtan„den" 8vo. Hierauf folgte 1718 und 1719 „eine Ge„ſchichte der biſchöflichen Parlements-Abteien und Con„ventual Kathedralkirchen," 2 Octavbände; und 1719. 1720 und 1721 „Beſchreibungen der Kathedralkirchen „von Landaff, St. Aſaph, und Bangor, und der zu „jeder gehörigen Gebäude," 8vo. mit Kupfern. Im J. 1720 half er Strypen bei der Ausgabe von Stowes Beſchreibung von London. Er gab auch 1720 „ein Gebet ꝛc." 8vo. heraus. Hierauf folgte 1727. 1730 und 1733 „Beſchreibung der Kathedralkirchen „von England, nebſt dem Parochiale Anglicanum, mit „Zeichnungen der Kathedralen," drei Quartbände. Ferner „eine Tafel von den goldenen Münzen der Köni„ge von England, von B. W. Esq. und Mitgliede „der Geſellſchaft der Alterthumsforſcher," London 1733. Eine verbeſſerte Ausgabe von „Ectons Theſaurus re„rum eccleſiaſticarum," 4to. Sein letztes Werk war die „Geſchichte und Alterthümer der Stadt, des Hun„derttheils und der Dechanei von Buckingham," London 1755. 4to. Seine ſtarken Sammlungen für die ganze Grafſchaft ſind jetzt unter ſeinen Handſchriften in der bodlejiſchen Bibliothek.

Sein Freund Cole, ein Geiſtlicher, hat abgeſchrieben und in Ordnung gebracht, in 2 Foliobänden, ſeine „Geſchichte der Hundertheile Newport und Cotſlow"

aus Urkunden in 4 Bänden, die ihm Willis ein Wochen vor seinem Tode mit der ernstlichen Bitte üb gab, daß er sie zum Druck fertig machen solte, und zu liegen sie auch noch bereit. Es ist sehr zu bedauer daß dieser Theil der Arbeiten dieses sehr fleissigen Alt thumsforschers, mit welchem er sich von 1712 bis seinem Tode 1760 beschäftigt hat, für das Publikum verlohren sein solte.

Man hat einen ungedruckten Brief von Miß Talbot, einem vortreflichen Frauenzimmer und guten Freundin des berühmten Erzbischofs Secker, darin sie von Willis und seinen vier Töchtern eine sehr launigte Beschreibung macht, und der daher werth ist, hier im Auszuge eingerückt zu werden.

„Sie kennen, sagt sie, Browne Willis, oder wenigstens ist es nicht meine Schuld, wenn Sie ihn nicht kennen; denn wenn zuweilen einige von seinen Sonderbarkeiten meine Einbildungskraft stark rührten, so habe ich Ihnen ganze Bände davon geschrieben. Indessen, damit Sie nicht genöthigt sind, sich auf *alles* das, womit ich Sie sonst schon ermüdet habe, zu besinnen, so will ich Ihnen nur kurz wiederhohlen, daß er mit dem rechtschaffensten Herzen von der Welt einen der seltsamsten Köpfe habe, die je aus dem Monde gefallen sind. In alten Münzen ausserordentlich bewandert, kennet er kaum etwas von den Menschen; und hieraus mögen Sie urtheilen, welche Erziehung *ein solcher Mann* seinen vier Töchter geben kann, die keine weibliche Aufseherin zur Verfeinerung ihrer Sitten, und keine andre Wohnung gehabt haben, als ein grosses weitläuftiges Wohnhaus in einem Dorfe. Da er durch seine wenige Weltkenntnis ein schönes Gut, das ihm im Anfange 200 Pf. jährlich einbrachte, zu Grunde gerichtet hat, so nöthigen seine gegenwärtige Umstände ihn zu einer abentheuerlichen Sparsamkeit, die sich in der Nachläßigkeit seiner Kleidung zeiget, und ihn glauben macht, daß

London ein viel zu ausschweifender Aufenthalt für seine Töchter sei; da doch zu gleicher Zeit sein Eifer für Alterthümer ihn bewegt, einen alten kupfernen Heller, den er für eine Guinee einhandelt, für sehr wohlfeil zu halten, und eine kostbare Reise zu unternehmen, wenn sie ihn nur zu einer alten Kathedralkirche am Tage des Heiligen, dem sie gewidmet ist, führet.

„Ich habe Ihnen schon ehemals gesagt, daß er das schmutzigste Geschöpf von der Welt sei, so sehr, daß es höchst unangenehm ist, neben ihm bei Tische zu sitzen. Ein Kleid muß ihm wenigstens zwei Jahre dienen, und sein Ueberrock ist, wie ich glaube, von einer Generation auf die andre, seit Noahs Zeiten, gekommen. Am Sonntage war er ganz ein Kleinmeister. Der Bischof von Glouceſter (Dr. Martin Benſon) ist sein Abgott: und wenn Willis Pabst wäre, so dürfte St. Martin, wie er ihn nennt, nicht einen Augenblick auf die Canonisation warten. Um den lezten Sonntag nach Verdienst zu ehren, kam er, nachdem er des Morgens alle St. Georgenkirchen durchgelaufen hatte, um bei uns zu Mittage zu speisen, in einer Knotenperuke zu uns, die wirklich alle Beschreibung übersteigt. Es ist eine Knotenperuke (selbst die Farbe derselben ist nicht auszudrücken), die er, wie er sagt, schon neun Jahre hat, und die neuerlich bei seinem Peruckenmacher aufbewahrt ward, damit er sie alle Jahre nur einmal zur Ehre des Geburtstages des Bischofs von Glouceſter aufsetze. — „Allein, Sie werden sagen, was gehört dies alles dazu, daß ich an diesem Morgen versagt gewesen sei? Nun, Sie müssen wissen, daß Browne seine vier Töchter in Löwen und Lämmer unterscheidet. Die Lämmer sind sehr gut, und sehr einfältig; sie waren in der Stadt in den letzten zehn Tagen, die sich mit dem Anfange der letzten Woche endigten; und nun folgten auf sie die Löwen, die einen kleinen widerspenstigen Geist haben, der sie um endlich angenehmer macht, als ihre ernsthaften Schwe-

ſtern. Die Lämmer giengen täglich zu einer jeden Kirche, die Browne ihnen vorſchrieb; die Löwen kamen am St. Georgen Tage zur Jacobskirche. Die Lämmer wußten von keinem gröſſern Vergnügen, als wenn ſie einige Sammlungen von Muſcheln beſehen konnten; die Löwen wolten alles ſehen, und überall hingehen. Die Lämmer ſpeiſeten eines Tages hier, man hielt ſie für gute einfältige Mädchen, und dann dachte man gar nicht mehr an ſie. Die Löwen ſpeiſeten am Sonntage bei uns, und waren ſo ungemein beluſtigend, daß wir den geſtrigen ganzen Vormittag mit ihnen zubrachten, und verſprochen haben, auch den heutigen in ihrer Unterhaltung zuzubringen, und ſie in eine Comödie zu führen, die, wie ich hoffe, von keiner ſchlechten Beſchaffenheit ſein wird; denn die Einfalt dieſer Mädchen hat nichts tadelhaftes an ſich, und die Betrachtung einer ſolchen ununterſtützten Natur iſt unendlich vergnügend. Sie folgen der Regel der Miß Jenny: an einem fremden Orte nie fremde zu ſein; doch iſt dies bei ihnen keine Dreiſtigkeit. Ich könnte Ihnen noch tauſend kleine Züge von denſelben mittheilen, wenn ich ſicher wäre, daß ſie nicht durch das Niederſchreiben verlieren würden; es iſt aber nicht möglich, die unnachahmliche Naivetät, die die Zierde ihres Karakters iſt, darzuſtellen.

„Am Sonntage ſaſſen ſie in Ihrem Stuhle. Ich wunderte mich, daß ich von ihnen keine Anmerkungen über den Prinzen und die Prinzeßin hörete; ihre Anmerkungen über alles andre waren vortreflich. Als ſie vor der Mahlzeit im Vorzimmer ſaſſen, redete die eine den Herrn Secker an, ich wünſchte, daß Sie mir ein Glas Seckt geben mögten! Der Biſchof von Oxford (Dr. Secker) trat herein; und die eine derſelben brach ganz plötzlich aus; wir haben da, wo wir ſaſſen, ein jedes Wort von der Predigt gehört; eine ſehr gute Predigt war es, ſetzte ſie mit einem entſcheidenden Kopfnicken hinzu. Der Biſchof von Glouceſter

ceſter gab ihnen Zettel, in die Comödie zu gehen; und eine derſelben gab ſich viele Mühe, ſo lange, bis er es hörete, zu wiederhohlen: ich will Sie nicht berauben; allein: ich weiß, Sie ſind ſehr reich, und können es geben; ich bin nicht geizig, in der That ich bin es nicht. Die armen Mädchen! ihr Vater will, daß ſie ſchon morgen die Stadt verlaſſen ſollen, und ſie baten inſtändig, daß wir doch zuſammen ihn bitten mögten, ſie noch 14 Tage hier zu laſſen, da ihre jüngeren Schweſtern auch ſo lange hier geweſen wären: allein alles unſer Bitten war umſonſt, und morgen kehren die armen Löwen in der Poſtkutſche nach ihrer Höhle zurück. In der That, in ſeiner Geburtstag-Knotenperücke ſahe er dem Vater in dem Nachſpiele, das der Madame Secker ſo wohlgefallen hat, ſo ähnlich, daß ich tauſendmal die Erfindung des Scapin gewünſcht habe, und ich würde kein Bedenken getragen haben, den Karakter anzunehmen, und meinen Freundinnen einen heilſamen widerſpenſtigen Geiſt einzuflöſſen. Ich habe einige von den ſeltſamſten ihrer Züge für Sie ausgeſucht. Sie nöthigten uns ſehr, bei ihnen in ihrer Wohnung um acht Uhr des Morgens zu frühſtücken, und den Schnürleibſchneider nebſt dem Biſchof von Glouceſter mitzubringen. Wir ſchoben es bis 11 Uhr auf, ſchickten den Schneider zum Maasnehmen um 9 Uhr hin, und Madame Secker und ich fanden, als wir kamen, die Mädchen noch unangekleidet; ſo daß, anſtatt nach unſerm Verſprechen, mit ihnen nach Kenſingtons-Garten zu gehen, wir aus Mangel der Zeit genöthigt waren, uns mit einem Spaziergang um Grosvenors Viereck zu begnügen, wo ſie, aus Mangel einer beſſern Unterhaltung, auf einen Korb von ſchmutzigem Zuckerwerk und Kuchen, mit welchen ein altes Weib einen allezeit zu quälen pflegt, herfielen, und ihn faſt ausleereten. Ich würde kein Ende finden, wenn ich Ihnen alles erzählen wollte, was mich in ihrem Betragen und Umgange

gange unausſprechlich beluſtiget hat. Indeſſen habe ich Ihnen noch nichts erzählet; und dennoch habe ich, bei dieſem Nichtserzählen, die ganze Zeit verſchleudert, die mein Herz hätte anwenden ſollen, Ihnen tauſend Dinge zu ſagen, die demſelben wichtiger ſind. Ich wollte tauſend Empfindungen ausdrücken, allein ich hoffe, Sie wiſſen ſie ſchon, und gegenwärtig iſt mir alle meine Zeit verlaufen. Wenn Sie von den Denkwürdigkeiten der Löwen einen zweiten Theil (der, wie ich Ihnen verſichern kann, den erſten ſehr übertreffen wird) leſen wollen, ſo melden Sie es mir, und Sie ſollen ihn haben, wenn es Ihnen gefällt; Sie dürfen nicht beſorgen, daß ich etwas vergeſſen werde, das meinem Gedächtniſſe durch ſolche luſtige Auftritte eingeprägt iſt ꝛc.“

Ein guter Freund, der dieſen Brief der Miß Talbot geleſen hatte, ſchrieb mir darüber folgendes:

„Ihre Anekdoten von den Löwen und Lämmern haben mich erſtaunlich unterhalten, da ich dem grimmigen Vater von beiden ſo gut kenne. Browne Willis war in der That ein Original. Ich fand ihn bei dem Herrn Cartwright zu Aynho in der Grafſchaft Northampton 1753, wo ich damals Pfarrer war. Browne ſtattete hier in dieſem Sommer einen wöchentlichen Beſuch ab. Er ſahe wirklich wie ein altes Bildnis des Zeitalters der Königin Eliſabeth aus, das von ſeinem Rahme herabgeſtiegen war. Er war auch wirklich eine ſo ſchmutzige Figur, wie ihn Miß Talbot beſchreibt; welche, nebſt ſeiner ſehr altmodiſchen Kleidung, ihn allen Kindern des Kirchſpiels höchſt fürchterlich machte. Wenn ich nicht mit der Familie ſpeiſete, ſo kam er oft zu mir ins Pfarrhaus; denn er hatte, wie es ſchien, eine ſehr wichtige und ihm ſehr theure Sache auf dem Herzen, die er ausführen wollte, und dieſe war nichts geringers, als mich zu überreden, daß ich ſeinem Beiſpiele folgen, und alle meine Gedanken und Bemühungen auf das ehrwürdige Alterthum richten ſollte; welches er für das ſummum bonum,

bonum, für den Gipfel aller menschlichen Glückseeligkeit, hielt. Ich pflegte Herrn und Madame Cartwright sehr zu unterhalten, wenn ich ihnen Brownes Gründe vortrug, mit welchen er mich von meinem Eifer für die schönen Wissenschaften, und von solchen Studien, die meinem Sinne und Geschmacke die angenehmsten waren, abziehen wollte; und wenn ich ihnen an jedem Morgen nach der Bethstunde ausführlich erzählte, wie weit Browne den Tag vorher mit seinen Verführungskünsten gekommen sei. Ich unterhielt ihn mit solchen Antworten, von welchen ich glaubte, daß sie sich für sein Steckenpferd am besten schickten, bis ich merkte, daß er uns bald verlassen wolte; und nun verlohr ich, durch ein paar starke Spöttereien, seinen Eifer für mich, und seinen Rath auf immer. Daß ich ihn so aufgezogen hatte, diente uns übrigens, bei der Langenweile und Einerleiheit des Landlebens, zu einer wöchentlichen trefflichen Unterhaltung. Beim Abschiede stellte er mich dem Herrn Cartwright als einen Menschen vor, der nicht zu bessern sei, und bei dem man alle Hofnung verlieren müsse, daß er zu dem, was in der Gelehrsamkeit wahrhaftig schätzbar ist, je zurückkehren werde; denn ich hatte mich zum Unglück verlauten lassen, daß ich eine Seite aus dem Livius oder Tacitus, aus dem Sallustius oder Cäsar, allen mönchischen Schriftstellern (mit dem Beda an der Spitze derselben) vorzöge, und allezeit vorziehen würde."

Heinrich Gally.

Ward 1697 zu Beckenham in Kent gebohren, studierte zu Cambridge, ward 1721 Magister, und 1728 Doctor der Gottesgelartheit. Er bekleidete verschiedene geistliche Stellen, und ward zuletzt Oberpfarrer bei einer

ner Kirche zu London 1732, und 1735 auch einer von den königlichen Hofpredigern. Er ſtarb 1769. Seine Schriften ſind 1. „zwei Predigten über das menſchliche Elend" 1723. 8vo. — 2. „Die ſittlichen Karaktere des Theophraſtus, aus dem Griechiſchen überſetzt, mit Anmerkungen und mit einem kritiſchen Verſuch über das karakteriſtiſche Schreiben," 1725. 8vo. — 3. Behauptung der Billigkeit der Kirchen- und „Kollegien-Strafen, und Vertheidigung der Rechte, „welche die Kirchen und Kollegien über ihre Güter „haben," 1731. 8vo. — 4. „Einige Betrachtungen über die heimlichen Heirathen," 1750. 8vo. Von dieſer Schrift kam im folgenden Jahre eine ſehr vermehrte Auflage heraus. — 5. „Eine Abhandlung wider das Ausſprechen der griechiſchen „Sprache nach den Accenten," 1755. 8vo. — 6. Eine zweite Abhandlung wider das Ausſprechen der „griechiſchen Sprache nach den Accenten, zur Beantwortung des Verſuchs vom Herrn Foſter über die „verſchiedene Beſchaffenheit des Accents und der Quantität," 1762. 8vo.

Richard Mead.

Die Geſchicklichkeiten und Vorzüge dieſes großen Arztes in der Heilkunde, die mit einer weitläuftigen Gelehrſamkeit und mit einem feinen Geſchmack in ſolchen Künſten, die das menſchliche Leben verſchönern und verbeſſern, vereinigt waren, machten ihn lange zu einer Zierde, nicht nur der Kunſt, die er trieb, ſondern auch der Nation und des Zeitalters, in welchem er lebte. Er ward 1673 zu Stepney gebohren, und erhielt ſeine erſte Erziehung unter ſeinem Vater Matthäus Mead, einem berühmten nonconformiſtiſchen Geiſtlichen, der mit

mit Hülfe von Johann Nesbitt über die Erziehung von dreizehn Kindern die Aufsicht hatte. Im J. 1689 begab er sich nach Utrecht, und studierte unter Grävius. Nachdem er sich hier drei Jahre aufgehalten hatte, bezog er 1692 die Universität Leiden, wo er den Vorlesungen der Professoren Herrmann und Pitcairn drei Jahre lang beiwohnte, und sich mit vielem Fleisse und Glücke auf die Arzneiwissenschaft legte. Hier war unter andern auch der nachher so berühmt gewordene Boerhave sein Zeitgenosse, mit welchem er hernach beständig den freundschaftlichsten Briefwechsel unterhielt. In Gesellschaft seines ältesten Bruders Samuel, und zweier andern jungen Engländer, besuchte er Italien, und entdeckte durch ein besonders Glück zu Florenz die Mensa Isiaca, die man schon seit vielen Jahren für verlohren gehalten hatte. Er nahm die Würde eines Doktors der Philosophie und Arzneiwissenschaft zu Padua 1695 an; und brachte darauf einige Zeit zu Neapel und Rom zu. Nach seiner Zurückkunft 1696 ließ er sich in eben dem Hause nieder, in welchem er gebohren war, und praktisierte sieben Jahre mit vielem Glücke.

Im J. 1702 gab er heraus seine „mechanische „Beschreibung der Gifte.“ Mit so vielem Rechte auch diese Versuche bei ihrer ersten Erscheinung gerühmt wurden, so machten sie doch ihrem Verfasser in der Edition, die er nach mehr als vierzig Jahren davon herausgab, noch weit mehr Ehre. Mitglied der königlichen Societät der Wissenschaften ward er 1704, zwei Jahre nachher zu einem von ihren Räthen, und 1717 zum Vicepräsidenten erwählt. Als Arzt bei dem St. Thomas Hospital ward er 1703 angenommen, in welchem Jahre er von Stepney nach London zog, und nach sieben Jahren von der Gesellschaft der Wundärzte ernannt ward, anatomische Vorlesungen zu halten. Im

J. 1707 ward er von der Universität zu Oxford durch ein Diplom zum Doktor der Arzneiwissenschaft ernannt.

Bei der letzten Krankheit der Königin Anne ward er mit zu einer Berathschlagung der Aerzte gezogen, und hier wagte er es, zu bezeugen, daß es mit ihr nicht lange mehr dauern könne. Er erklärete sich hierüber freimüthig gegen seinen Freund und Gönner, den Dr. Radcliffe, der sich seiner bediente, und dadurch sich entschuldigte, daß er nicht selbst aufwarten könne. Radcliffe überlebte die Königin nur drei Monate. Mead bezog hierauf dessen Haus, und legte sein Amt bei dem St. Thomas Hospital nieder. Ohne sich von Vorurtheilen der Parteien regieren zu lassen, war er ein gleicher vertrauter Freund von Garth, Arbuthnot und Friend. Zum Mitgliede des Kollegiums der Aerzte ward er 1716 aufgenommen, und verwaltete das Censoramt in den Jahren 1716, 1719 und 1724.

Bei der Besorgniß, die 1719 durch die Pest zu Marseilles erregt ward, trugen die Lords von der Regierung dem damaligen Staatssekretär Craggs auf, den Dr. Mead zu ersuchen, daß er die besten Anweisungen geben mögte, wie der Einführung der Pest vorzubeugen, oder ihr Fortgang aufzuhalten sei. Sein Rath ward gebilligt, und befohlen, daß Quarantäne gehalten werden sollte. Von seiner „Abhandlung über die „Pestseuche" wurden 1720 nicht weniger als sieben Ausgaben gedruckt; die achte, die 1722 erschien, und die neunte von 1743, wurden mit vielen neuen Beobachtungen erweitert, und vom Professor Ward ins Lateinische übersetzt.

Auf Befehl des Prinzen von Wallis muste Mead den 10ten August 1721 bei der Inoculation einiger verurtheilten Missethäter Hülfe leisten: und da der Versuch glücklich abgelaufen war, so wurden auch die beiden damals jungen Prinzessinnen, Amalie und Caroline den 17ten April 1722 inoculiert, und sie überstanden

den die Krankheit sehr glücklich. Bei der Gelangung ihres Vaters zum Throne 1727 ward Dr. Mead zum königlichen Leibarzte ernannt, und hatte hernach die Freude, seine beiden Schwiegersöhne, den Dr. Wilmot und den Dr. Nicholls, zu seinen Kollegen zu haben. Da er sich nach Ruhe sehnete, so lehnete er die Präsidentenstelle bei dem Kollegium der Aerzte, die ihm 1734 angetragen ward, von sich ab; ward aber 1745 von dem zu Edinburg zum Ehrenmitgliede erwählt. Von der Beschreibung „der Gifte" kam 1744 eine vermehrte Edition heraus. Seine Abhandlung „de „Imperio Solis & Lunæ &c." erschien 1746; „de Mor„bis biblicis" 1749; und seine „Monita medica" 1750. Dieses war das letzte, und vielleicht das beste von allen seinen Werken; mit einer Offenherzigkeit und Einfalt, die einem grossen Manne so eigen sind, theilte er darinn freimüthig alle die Entdeckungen mit, die seine lange Praxis und Erfahrung ihm in Rücksicht auf die verschiedenen Krankheiten und auf die verschiedenen Heilarten dargeboten hatten. Seine mediciniſchen Werke wurden 1762 gesammlet, und in einem Quartbande herausgegeben. Die Welt verlohr diesen berühmten Arzt den 16ten Februar 1754.

Mead hatte sich zweimal verheirathet. Von seiner ersten Gattin hatte er zehen Kinder, von welchen nur drei ihn überlebten. Von seiner zweiten Gattin hatte er keine Kinder.

Fast ein halbes Jahrhundert durch war er an der Spitze seiner Kunst, die ihm einsmals in einem Jahre sieben tausend Pfund Sterling, und in verschiedenen Jahren zwischen fünf und sechs tausend Pfund einbrachte. Den Geistlichen, und überhaupt allen Gelehrten, diente er gern mit seinem Rathe; und seine Thüren standen an jedem Morgen auch dem Dürftigen offen, die er oft mit Geld unterstützte, und daher starb er, ungeachtet seiner grossen Einnahme, nicht sehr reich.

Er war ein sehr edelmüthiger Beschützer der Gelehrsamkeit und der Gelehrten in allen Wissenschaften und in jedem Lande. Durch die ihm besonders eigene freigebige Gemüthsbeschaffenheit brachte er es dahin, daß der Privatgewinn seiner Kunst dem Zwecke eines fürstlichen Vermögens entsprach, und er schätzte denselben nur sofern, als er dadurch in den Stand gesetzt ward, mehr nützlich zu sein, und dadurch die Großmuth der Seele zu befriedigen, die seinen Namen mit einem Glanze auf die Nachkommenschaft bringen wird, der dem Glanze, welcher den gröſten Karakter des Alterthums begleitet, nichts nachgiebt. Verschiedene Grafschaften in England, wie auch die auswärtigen englischen Colonien, wendeten sich, bei der Wahl ihrer Aerzte, an ihn. Kein Fremder von einiger Gelehrsamkeit, Geschmack, oder auch nur Neugier, kam je nach England, ohne ihm einen Besuch abzustatten; und von den Aerzten des festen Landes ward er beständig um Rath gefragt. Sein grosses und weitläuftiges Haus ward eine Niederlage von allem, was in der Natur oder Kunst merkwürdig ist, wozu sein ausgebreiteter Briefwechsel mit den Gelehrten in allen Gegenden von Europa nicht wenig beitrug. Der König von Neapel ließ ihn um eine Sammlung aller seiner Werke ersuchen, beschenkte ihn mit den beiden ersten Bänden von dem Werke des Herrn Bajardi, und lud ihn in seine Residenz ein. Durch Vermittelung des Herrn de Boze hatte er oft die Ehre, mit dem Könige von Frankreich Geschenke zu tauschen. Für seine liebsten Meublen, seine Schildereien und Alterthümer, ließ er eine eigene Gallerie bauen. Seine Bibliothek bestand aus mehr als zehntausend Bänden, in welcher er zu seltenen und alten Editionen keine Kosten gesparet hatte. Merkwürdig ist es, daß viele von seinen Büchern weit theurer verkauft wurden, als sie ihm gekostet hatten. Seine ganze Bibliothek ward durch eine Auction für 5518 Pf. vers

verkauft. Seine Schildereien waren sehr auserlesen, und brachten in der Auction 3417 Pfund ein; aus den Kupferstichen und Zeichnungen wurden 1908 Pf. gelöset; für die alten Münzen und Medaillen wurden 1977 Pf. eingenommen; und für die Alterthümer ꝛc. erhielt man 3246. Diese Summen zusammengerechnet machen über 16000 Pf. aus, und betragen also nach unserm Gelde 96000 Thaler.

Diese grosse Sammlung war nicht bloß zu seinem eignen Gebrauch, sondern das Anschauen derselben war einem jeden vergönnt. Kunstfleißige Männer konnten gewiß versichert sein, daß sie in Meads Hause die besten Hülfsmittel zu allen ihren Unternehmungen fanden; und schwerlich erschien in England etwas wichtiges, das er nicht unterstützt hätte. Er unterhielt in seinem Solde beständig sehr viele Gelehrte und Künstler von allen Gattungen, die für ihn oder für das Publikum arbeiteten. Er war der Freund von Pope, von Halley und von Newton, und setzte ihre Bildnisse in seinem Hause, nebst denen von Shakespeare und Milton, nahe bei den Büsten ihrer grossen Meister, der alten Griechen und Römer.

Dr. Thomas Burnet, Lehrer der Kartheuserschule, hatte einen Traktat de statu Mortuorum & resurgentium geschrieben, von welchem er für sich und seine Freunde nur wenig Exemplare hatte drucken lassen. Eines derselben fiel, nach des Verfassers Tode, dem Dr. Mead in die Hände; der, da er den Verfasser nicht kannte, und ihm doch das Buch gefiel, 25 Exemplare sehr schön in 4to drucken ließ. Maittaire corrigirte den Druck, begieng aber viele Fehler, indem er die handschriftlichen Anmerkungen und Zusätze aus des Verfassers durchschossenem Exemplare an unrechten Stellen des Textes einrückte. Wilkinson, der Burners Erbe war, liehe hernach dem Dr. Mead ein correctes Exemplar, vom welchem er 50 Exemplare auf

ſeine Koſten drucken ließ, zugleich aber in dem Vorbe-richt die wenigen Auserwählten, denen er das Buch ſchenkte, erſuchte, daſſelbe nicht überſetzen, oder nach-drucken zu laſſen, und nicht herauszugeben. Allein dieſes verhinderte nicht, daß, bald nachdem es heraus-gekommen war, eine ſchlechte Ueberſetzung und eine fal-ſche Ausgabe erſchien. Um nun dem Andenken des Verfaſſers Gerechtigkeit wiederfahren zu laſſen, ließ Wilkinſon ſelbſt eine Octavausgabe von dieſem Buche ſowohl als von einem andern, unter dem Titel: de fide & officiis Chriſtianorum drucken, von welchem letztern der Lordkanzler Macclesfield auf ſeine Erlaubniß ſo viele Exemplare, und in demſelben Formate drucken ließ, als von Meads Ausgabe de Statu Mortuorum & reſurgentium vorhanden waren. Dieſe Herrn, nebſt Maittaire, ſind die drei Perſonen, die Wilkinſon in der Vorrede zu ſeiner Octavausgabe von dieſen beiden Büchern 1727 meinet, aber nicht nennet.

Benjamin Heath.

War ein angeſehener Rechtsgelehrter und Stadtſchrei-ber von Exeter. Er hat in verſchiedenen Schriften Be-weiſe von ſeiner Gelehrſamkeit gegeben; ſie ſind folgen-de: 1) „ein Verſuch zu einem demonſtrativen Beweiſe „der göttlichen Exiſtenz, Einheit und Eigenſchaften; „dem vorgeſetzt iſt eine kurze Vertheidigung des insge-„mein genannten Arguments a priori, 1740.“ Dieſe kleine Schrift ward dem Dr. Oliver zu Bath zugeeig-net, und man hält ſie für eine der beſten Vertheidigun-gen der Hypotheſe des Dr. Clarke, oder vielmehr des Herrn Howe; denn Clarke ſcheint ſie aus Howe's „lebendigen Tempel“ genommen zu haben. — 2) „Der „Zuſtand der Grafſchaft Devon, in Rückſicht auf die „Folgen

„Folgen der neuen Auflage auf den Aepfel- und Birn„wein ꝛc.“ 1763 4to. Dieſer Vorſtellung der Umſtände, die der Grafſchaft Devon eigen ſind, iſt die Widerrufung der Parlementsacte gröſtentheils zuzuſchreiben. Man hielt dieſe Schrift für einen dem Publikum ſo ſehr zur rechten Zeit geleiſteten Dienſt, daß Herr Heath in einer allgemeinen Verſammlung der Grafſchaft einige Beweiſe des Wohlgefallens erhielt.— 3. „Notæ ſive Lectiones ad Tragicorum græcorum veterum Aeſchyli &c.“ 1752. 4to. Ein Werk, das des Verfaſſers Gelehrſamkeit und kritiſche Geſchicklichkeit in ein ſehr helles Licht ſetzt. Die vornehmſte Abſicht dieſer Schrift war, das Metrum der griechiſchen tragiſchen Dichter wiederherzuſtellen. Es iſt ſehr zu bedauren, daß das Mißfallen gegen alte Gelehrſamkeit, das ſeit einigen vergangenen Jahren in England geherrſcht hat, es den Ausländern hat überlaſſen müſſen, dieſes Werk nach ſeinem innern Werthe gehörig zu ſchätzen. Dieſelbe Gründlichkeit des Urtheils, die daraus hervorleuchtet, zeichnete auch das letzte Werk des Verfaſſers aus, nämlich 4 „eine Unterſuchung des Shakes„peareſchen Textes, worinn die Veränderungen, wel„che die neuern Herausgeber und Kunſtrichter in denſel„ben eingeführt haben, ausführlich betrachtet werden,“ 1765 8vo. Herr Heath ward 1762 von der Univerſität zu Oxford zum Doctor der Rechte durch ein Diplom ernannt. Sein Bruder Thomas Heath Esq. war Aldermann von Exeter. Von ihm hat man „ei„nen Verſuch zu einer neuen Ueberſetzung des Buchs „Hiob, aus dem Hebräiſchen, mit einer Nachricht von „ſeinem Leben,“ 1755 4to.

Thomas Shaw.

Dieſer gelehrte Reiſebeſchreiber, deſſen Vater Gabriel Shaw hieß, ward um das J. 1692 zu Kendal in Weſtmoreland gebohren. Er ſtudierte im Königin-Collegium zu Oxford, ward daſelbſt 1719 Magiſter, ließ ſich ordiniren, und begab ſich nach Algier als Kapellan der daſigen engliſchen Factorei. In dieſem Amte blieb er verſchiedene Jahre, und von Algier aus hatte er Gelegenheiten, verſchiedene Gegenden zu bereiſen. Während ſeiner Abweſenheit ward er 1727 zum Mitgliede des Königincollegiums erwählt, und nach ſeiner Zurückkunft 1733, nahm er 1734 die Doctorwürde in der Gottesgelahrtheit an, und ward noch in demſelben Jahre zum Mitgliede der königlichen Societät der Wiſſenſchaften ernannt.

Die erſte Ausgabe ſeiner Reiſebeſchreibung kam 1738 zu Oxford heraus. Die Univerſität beſchenkte er mit einigen Naturſeltenheiten, wie auch mit einigen alten Münzen und Büſten, die er auf ſeinen Reiſen geſammlet hatte. Drei von den letztern findet man in den Marmora Oxonienſia 1763 No. 74. 76. 78 in Kupfer geſtochen. Nach dem Tode des Dr. Felton 1740 ward er von ſeinem Kollegium zum Principal der St. Edmunds-Halle ernannt, die er durch ſeine Freigebigkeit aus einem verfallenen Zuſtande wiederherſtellte. Um dieſelbe Zeit erhielt er eine Pfarrſtelle zu Bramley in der Grafſchaft Hants. Er war auch königlicher Profeſſor der griechiſchen Sprache bis an ſeinen Tod, der 1751 erfolgte.

Seine Reiſebeſchreibung ward ins Franzöſiſche überſetzt, und mit verſchiedenen von dem Verfaſſer mitgetheilten Anmerkungen und Verbeſſerungen 1743 gedruckt. Als ſeine Reiſebeſchreibung vom Pococke in ſeiner

seiner „Beschreibung des Morgenlandes angegriffen „ward, gab er zu seiner Vertheidigung 1746 ein Sup„plement zu seinen Reisen heraus.“ Eine anderweitige Vertheidigung der Reisebeschreibung und des Supplements zu derselben erschien in einem Briefe an Dr. Clayton Bischof von Clogher. Dieser Brief besteht aus sechs Folioseiten, und ist von 1747. Nach Shaw's Tode kam 1757 die zweite Ausgabe von seinen Reisen heraus. Der Inhalt des Supplements ist in diese Edition eingerückt. Die Ausgabe nebst den Verbesserungen war von dem Verfasser selber zum Druck fertig gemacht, der, wie er selbst ausdrücklich sagt, das Werk mit diesen Zusätzen, Veränderungen und Verbesserungen dem Publikum überreichte, als einen Versuch, um die alte Geographie der Länder, die er bereiset hatte, wiederherzustellen und die natürliche, zuweilen auch bürgerliche Geschichte derselben in ihr gehöriges Licht zu setzen.

Johann Gilbert Cooper Esq.

Dieser Mann ward zu Thurgarten in der Grafschaft Nottingham gebohren, und sein Vater war ein Mann von Vermögen und Familie. Er studierte zu Cambridge, und hielt sich daselbst zwei oder drei Jahre auf. Er starb 1769, nachdem er viel an Steinschmerzen ausgestanden hatte. Seine Schriften sind folgende: 1. „Das Leben des Socrates, gesammlet aus Xeno„phons Denkwürdigkeiten und Plates Gesprächen, „und weiter erläutert aus dem Aristoteles, Diodorus „Siculus, Cicero, Proclus, Apulejus, Maximus „Tyrius, Boethius, Diogenes Laertius, Aulus Gel„lius und andern ꝛc.“ von welchem Buche die zweite Ausgabe 1750 in 8vo herauskam. Es kann als sein

Magnum opus betrachtet werden, bei welchem ihm aber ſein gelehrter Freund, Johann Jackſon zu Leiceſter, viele Hülfe geleiſtet hat. Er vertheidigt darinn den Socrates gegen alle wider ihn vorgebrachte Beſchuldigungen; aber er erhebt ihn auch zu ſehr, und ſucht ihn als ein vollkommenes Muſter der höchſten Tugend vorzuſtellen. — 2. „Beiläufige Anmerkungen „über Warburtons neue Ausgabe von Pope's Wer„ken, veranlaßt durch dieſes neuern Commentators be„leidigende Behandlung des Verfaſſers des Lebens So„cratis, in einer von ſeinen Anmerkungen über den Ver„ſuch der Kritik" 1751. 8vo. — 3. Er ſchrieb einige Nummern von der periodiſchen Schrift, die Welt. — 4. Er war der Verfaſſer von Der Verr, oder dem Kloſterpapagey, einem Heldengedichte in vier Geſängen, an die Aebtiſſin von D***; aus dem Franzöſiſchen des Herrn Greſſet überſetzt. — 5. Er gab auch heraus einen Band von Gedichten über verſchiedene Materien, 1764. 8vo. — 6. Ein artiges „Projekt zur Erbauung „eines Hoſpitals für in Verfall gerathene Schriftſtel„ler," welches im zweiten Bande von Dodsley's kleinen Schriften wieder abgedruckt ſteht. — 7. „Briefe „über den Geſchmack," von welchen 1757 die dritte Auflage 8vo herauskam. Als ſie zuerſt erſchienen, ward bemerkt, „daß Coopers Genie mehr in Beſchreibungen „als in Erklärungen zu glänzen ſcheine; daß er mehr „Einbildungskraft, als Nachdenken habe; daß ſeine „Einbildungskraft das ſtärkſte Talent ſeiner Seele ſei, „und daß, wenn er nicht über die Materie vom Ge„ſchmack etwas neues vorzubringen geſucht hätte, er in „ſeinem Ausdruck allezeit ſo unterhaltend, lebhaft und „prächtig ſei, daß der Leſer, der nicht durch ihn unter„richtet wird, doch gewiß von ihm werde unterhalten und „beluſtigt werden." Man ſchreibt ihm auch zu: „die „geheime Geſchichte des Pythagoras, aus einer Ur„ſchrift, die man neuerlich zu Otranto in Italien ge„funden

„funden hat, überſetzt," 1750. 8vo. Der Verfaſſer will zwar darinn das Anſehen haben, als ob er die Menſchen zu richtigen Begriffen von der Gottheit erheben wolle; in der That aber will er alle Offenbahrung verdächtig machen.

Peter Templeman.

Sein Vater gleiches Namens war ein angeſehener Sachwalter zu Dorcheſter in der Grafſchaft Dorſet. Unſer Templeman ward 1711 gebohren, und ſtudierte zu Cambridge. So lange er ſich hier aufhielt, legte er ſich, ſowohl aus eigner Neigung, als auch nach dem Wunſche ſeiner Aeltern, auf die Gottesgelahrtheit, und war Willens, in den geiſtlichen Stand zu treten; allein nach einiger Zeit änderte er, man weiß nicht warum, ſeinen Entſchluß, und legte ſich auf die Arzneiwiſſenſchaft. Er begab ſich 1736 nach Leiden, woſelbſt er den Vorleſungen des berühmten Boerhave und der andern Profeſſoren der Heilkunde auf dieſer Univerſität, zwei Jahre und drüber beiwohnte. Um den Anfang des J. 1739 kehrete er nach London zurück, und wollte, da er von ſeinem Vater eine gute Unterſtützung erhielt, ſich nun auf die Praxis legen. Warum es ihm hierin nicht glücken wollte, konnten die, die ihn genauer kannten, leicht erklären. Er war ein edeldenkender Mann, von allgemeiner Gelehrſamkeit, und hatte eine groſſe Bekanntſchaft unter den Gelehrten von verſchiedenen Facultäten; er war aber auch von einem trägen unthätigen Gemüthe; er konnte ſich mit Leuten, die ihm nicht gefielen, in keine Kabalen einlaſſen; er konnte die Bekanntſchaften nicht fortſetzen, die man bei den Theetiſchen aufſuchen muß; er konnte ſich nicht um die Gunſt der Kinderfrauen bewerben, noch ſich zu den verſchiedenen

denen Banden von geschwätzigen, albernen, abgeschmackten, launigten, boshaften Klatschschwestern gesellen, die man für so nützlich hält, um einen jungen Arzt in Ruf zu bringen; er war mehr geneigt, seine Zeit zu Hause zum Lesen eines scharfsinnigen Schriftstellers anzuwenden, oder in einer ausgesuchten Gesellschaft von verständigen und gelehrten Männern einen attischen Abend zuzubringen. Hierin war er seinem Kollegen Armstrong ähnlich, dessen eingeschränkte Praxis in seiner Kunst der nämlichen Ursach zuzuschreiben war.

Gegen das Ende des J. 1750 ward er mit dem Dr. Fothergill bekannt, und war Willens mit ihm eine medicinische Gesellschaft zu errichten, um die frühesten Nachrichten von jedem Fortschritte in der Arzneiwissenschaft aus jedem Theile von Europa zu verschaffen. Ein Auszug aus einem seiner Briefe wird von seinem Entwurf, der nie ausgeführt ward, einigen Begrif machen. „Ich brachte, sagt er, gestern den ganzen Nachmittag bei Dr. Fothergill zu, um mit ihm den Plan „zu unserm Vorhaben zu verabreden, welcher kürzlich „dieser ist: durch einen beständigen ordentlichen Briefwechsel in den vornehmsten Städten von Europa hofften wir, die frühesten Nachrichten von den Fortschritten in der Chemie, Anatomie, Botanik, Chirurgie, „nebst Beschreibungen von epidemischen Krankheiten, „von der Beschaffenheit der Witterung, von merkwürdigen Fällen, Wahrnehmungen, und nützlichen Heilmitteln zu erlangen. Hier zu London soll eine Gesellschaft errichtet werden, die wöchentlich einmal ordentlich zusammenkommt; bei welchen Versammlungen alle „eingelaufene Schriften vorgelesen, und die gebilligten in der englischen Sprache, nach dem Muster der „philosophischen Transactionen herausgegeben werden „sollen, alle drei Monate ein Stück für etwa 2 bis 2½ „Schilling. Wenn es in einer jeden von diesen Wissenschaften an neuen Sachen mangelt, so wird man

„aus

„aus den französischen Memoires, deutschen Ephemeriden ꝛc. Auszüge aus solchen Aufsätzen machen, die „von der Gesellschaft für nützliche Entdeckungen oder „Beobachtungen gehalten werden, und die nicht genugsam bekannt sind, oder auf welche man nicht aufmerksam genug gewesen ist. Was uns die meiste „Schwierigkeit macht, ist die Wahl geschickter Personen zur Ausführung dieses Vorhabens; einige sind „zu sehr mit Geschäften überhäuft, und gegen andre „kann man mit Recht einwenden, daß sie wunderlich, „stolz und herrschsüchtig sind. Der Mann von Geschäften wird indessen doch für uns nützlich sein, da „er uns merkwürdige Fälle und Ereignisse mittheilen „kann. Ein solches Werk wird eine grosse Menge von „Händen erfordern; und die Gesellschaft muß nicht nur „aus geschickten, sondern auch guten Menschen bestehen."

Im J. 1753 gab er heraus den ersten Band von „merkwürdigen Bemerkungen und Beobachtungen in „der Heilkunde, Anatomie, Chirurgie, Chemie, Botanik und Arzneiwissenschaft, aus der Geschichte und „den Nachrichten der königlichen Academie der Wissenschaften zu Paris ausgezogen;" der zweite Band erschien im folgenden Jahre; und der dritte ward versprochen, aber, wie ich glaube, nie gedruckt. Es erhellet zwar, daß, wenn er von dem Publikum gehörige Aufmunterungen erhalten hätte, seine Absicht gewesen sei, das Werk bis auf zwölf Bände auszudehnen, und daß er bereit war, alle Jahr zwei solche Bände herauszugeben. Allein er sagt selbst in einem Briefe: „mein „goldener Traum hat ein Ende; denn ob ich gleich die „Freude habe, daß solche, deren Urtheil ich werthschätze, mir ihren Beifall geben, so erhalte ich doch von „dem gröſten Theile der Welt nicht so viele Aufmunterung, daß ich auch nur die Kosten bezahlen kann. Ich „könnte zwar tüchtig schimpfen; allein es hilft dem ar-

„men

Magnum opus betrachtet werden, bei welchem ihm aber ſein gelehrter Freund, Johann Jackſon zu Leiceſter, viele Hülfe geleiſtet hat. Er vertheidigt darinn den Socrates gegen alle wider ihn vorgebrachte Beſchuldigungen; aber er erhebt ihn auch zu ſehr, und ſucht ihn als ein vollkommenes Muſter der höchſten Tugend vorzuſtellen. — 2. „Beiläufige Anmerkungen „über Warburtons neue Ausgabe von Pope's Werken, veranlaßt durch dieſes neuern Commentators beleidigende Behandlung des Verfaſſers des Lebens Socratis, in einer von ſeinen Anmerkungen über den Verſuch der Kritik" 1751. 8vo. — 3. Er ſchrieb einige Nummern von der periodiſchen Schrift, die Welt. — 4. Er war der Verfaſſer von Ver Vert, oder dem Kloſterpapagey, einem Heldengedichte in vier Geſängen, an die Aebtiſſin von D***; aus dem Franzöſiſchen des Herrn Greſſet überſetzt. — 5. Er gab auch heraus einen Band von Gedichten über verſchiedene Materien, 1764. 8vo. — 6. Ein artiges „Projekt zur Erbauung „eines Hoſpitals für in Verfall gerathene Schriftſteller," welches im zweiten Bande von Dodsley's kleinen Schriften wieder abgedruckt ſteht. — 7. „Briefe „über den Geſchmack," von welchen 1757 die dritte Auflage 8vo herauskam. Als ſie zuerſt erſchienen, ward bemerkt, „daß Coopers Genie mehr in Beſchreibungen „als in Erklärungen zu glänzen ſcheine; daß er mehr „Einbildungskraft, als Nachdenken habe; daß ſeine „Einbildungskraft das ſtärkſte Talent ſeiner Seele ſei, „und daß, wenn er nicht über die Materie vom Geſchmack etwas neues vorzubringen geſucht hätte, er in „ſeinem Ausdruck allezeit ſo unterhaltend, lebhaft und „prächtig ſei, daß der Leſer, der nicht durch ihn unterrichtet wird, doch gewiß von ihm werde unterhalten und „beluſtigt werden." Man ſchreibt ihm auch zu: „die „geheime Geſchichte des Pythagoras, aus einer Urſchrift, die man neuerlich zu Otranto in Italien gefunden

„funden hat, übersetzt," 1750. 8vo. Der Verfasser will zwar darinn das Ansehen haben, als ob er die Menschen zu richtigen Begriffen von der Gottheit erheben wolle; in der That aber will er alle Offenbahrung verdächtig machen.

Peter Templeman.

Sein Vater gleiches Namens war ein angesehener Sachwalter zu Dorchester in der Grafschaft Dorset. Unser Templeman ward 1711 gebohren, und studierte zu Cambridge. So lange er sich hier aufhielt, legte er sich, sowohl aus eigner Neigung, als auch nach dem Wunsche seiner Aeltern, auf die Gottesgelahrtheit, und war Willens, in den geistlichen Stand zu treten; allein nach einiger Zeit änderte er, man weiß nicht warum, seinen Entschluß, und legte sich auf die Arzneiwissenschaft. Er begab sich 1736 nach Leiden, woselbst er den Vorlesungen des berühmten Boerhave und der andern Professoren der Heilkunde auf dieser Universität, zwei Jahre und drüber beiwohnte. Um den Anfang des J. 1739 kehrete er nach London zurück, und wollte, da er von seinem Vater eine gute Unterstützung erhielt, sich nun auf die Praxis legen. Warum es ihm hierin nicht glücken wollte, konnten die, die ihn genauer kannten, leicht erklären. Er war ein edeldenkender Mann, von allgemeiner Gelehrsamkeit, und hatte eine grosse Bekanntschaft unter den Gelehrten von verschiedenen Facultäten; er war aber auch von einem trägen unthätigen Gemüthe; er konnte sich mit Leuten, die ihm nicht gefielen, in keine Kabalen einlassen; er konnte die Bekanntschaften nicht fortsetzen, die man bei den Theetischen aufsuchen muß; er konnte sich nicht um die Gunst der Kinderfrauen bewerben, noch sich zu den verschiedenen

„nach der Strenge zu urtheilen.“ Hierauf folgte bald „die Oeconomie der Liebe“ ein Gedicht, das vieles Verdienſt hat, aber, wie man geſtehen muß, der Ausgelaſſenheit Ovids zu ſehr nachahmet. Ich darf indeſſen nicht verſchweigen, daß ſein reiferes Urtheil, in einer von dem Verfaſſer 1768 verbeſſerten Ausgabe, vielen Auswuchs ſeiner jugendlichen Einbildungskraft weggeſchnitten hat. Aus einem von den Fällen des litterariſchen Eigenthums erhellet, daß der Buchhändler Millar funfzig Guineen für das Eigenthumsrecht dieſes Gedichts bezahlt habe, welches zu einer Burlesque über verſchiedene didaktiſche Schriftſteller beſtimmt war.

Man hat vom Armſtrong angemerkt, daß ſeine Werke groſſe Ungleichheiten haben; denn einige derſelben beſitzen alles, was zu einer ſehr vollkommenen Ausarbeitung erfordert wird, dahingegen andre kaum als ſolche betrachtet werden können, die vor mittelmäßigen Schriften einen Vorzug haben. Die „Kunſt, die Geſundheit zu erhalten,“ iſt ſeine beſte Arbeit. Sie kam 1744 heraus, und wird ſeinen Namen, als einen der erſten engliſchen Schriftſteller, auf die Nachkommenſchaft bringen. Ein achtungswürdiger Kunſtrichter hat ſie mit folgendem Zeugniß beehret: „eine ſo ſchwere „Sache, als die Wirkungen einer Krankheit auf den „menſchlichen Leib ſind, angenehm und dichteriſch zu „beſchreiben, war dem Dr. Armſtrong vorbehalten, „der ſie daher am Ende des dritten Buchs ſeiner Kunſt, „die Geſundheit zu erhalten, woſelbſt er uns die pathe„tiſche Beſchreibung von der Schwitzkrankheit gege„ben, herrlich ausgeführt hat. Man findet in dieſem „Gedichte eine klaſſiſche Richtigkeit und Genauigkeit, „die wirklich bewundernswerth iſt, und die Materie „wird durch unzählige poetiſche Bilder erhaben und „ausgeſchmückt.“ (S. Dr. Wartons Anmerkungen über die didaktiſche Poeſie bei ſeiner Ausgabe des Virgils, B. I. S. 329). Ich muß von dieſem Werke

noch

„aus den französischen Memoires, deutschen Ephemeriden ꝛc. Auszüge aus solchen Aufsätzen machen, die „von der Gesellschaft für nützliche Entdeckungen oder „Beobachtungen gehalten werden, und die nicht genugsam bekannt sind, oder auf welche man nicht aufmerksam genug gewesen ist. Was uns die meiste „Schwierigkeit macht, ist die Wahl geschickter Personen zur Ausführung dieses Vorhabens; einige sind „zu sehr mit Geschäften überhäuft, und gegen andre „kann man mit Recht einwenden, daß sie wunderlich, „stolz und herrschsüchtig sind. Der Mann von Geschäften wird indessen doch für uns nützlich sein, da „er uns merkwürdige Fälle und Ereignisse mittheilen „kann. Ein solches Werk wird eine grosse Menge von „Händen erfordern; und die Gesellschaft muß nicht nur „aus geschickten, sondern auch guten Menschen bestehen.“

Im J. 1753 gab er heraus den ersten Band von „merkwürdigen Bemerkungen und Beobachtungen in „der Heilkunde, Anatomie, Chirurgie, Chemie, Botanik und Arzneiwissenschaft, aus der Geschichte und „den Nachrichten der königlichen Academie der Wissenschaften zu Paris ausgezogen;“ der zweite Band erschien im folgenden Jahre; und der dritte ward versprochen, aber, wie ich glaube, nie gedruckt. Es erhellet zwar, daß, wenn er von dem Publikum gehörige Aufmunterungen erhalten hätte, seine Absicht gewesen sei, das Werk bis auf zwölf Bände auszudehnen, und daß er bereit war, alle Jahr zwei solche Bände herauszugeben. Allein er sagt selbst in einem Briefe: „mein „goldener Traum hat ein Ende; denn ob ich gleich die „Freude habe, daß solche, deren Urtheil ich werthschätze, mir ihren Beifall geben, so erhalte ich doch von „dem grösten Theile der Welt nicht so viele Aufmunterung, daß ich auch nur die Kosten bezahlen kann. Ich „könnte zwar tüchtig schimpfen; allein es hilft dem ar-

„men

„men Bayes in der Komödie nichts zu toben und zu „schelten, wenn die obere Gallerie geneigt iſt, zu ziſchen „und zu werfen.“

Im Anfange des J. 1757 gab er heraus „eine „Ueberſetzung von F. L. Nordens Reiſen in Egypten „und Nubien,“ in Folio und Octavo; und in eben dieſem Jahre war er der Herausgeber von „auserleſe„nen Fällen und Rathſchlägen in der Heilkunde, vom „Dr. Woodward,“ 8vo.

Bei der Anlegung des brittiſchen Muſeums 1753 erhielt er das Amt eines Aufſehers über das Leſezimmer, welches er aber niederlegte, nachdem er 1760 zum Sekretär der neuerrichteten Geſellſchaft der Künſte, der Manufakturen und des Handels erwählt war. Im J. 1762 ward er zum correſpondirenden Mitgliede der königlichen Academie der Wiſſenſchaften zu Paris, wie auch der ökonomiſchen Geſellſchaft zu Bern ernannt.

Templeman hatte ſchon ſehr frühzeitig ſtarke Anfälle vom Aſthma, und weder ſeine eigene Kunſt, noch die Geſchicklichkeit der berühmteſten damals lebenden Aerzte konnten ihn davon befreien. Seine Freunde glaubten, daß er die Schwindſucht habe, und riethen ihm, zu Hampſtead, einem angenehmen Orte nahe bei London, die Eſelsmilch zu trinken. Er ſelbſt ſagt davon in einem Briefe: „nachdem ich daſelbſt mehr als „einen Monat gewohnt habe, kehrte ich nach der Stadt „zurück, und fieng nun an zu glauben, daß mir nichts „weiter übrig bliebe, als mich an einen Quackſalber zu „wenden, nur war ich noch unſchlüſſig zwiſchen Ward „und dem Biſchof von Cloyne (Berkeley). Indeſſen „glaubte ich doch, daß der Kirche der erſte Platz ge„bühre, und nahm alſo Theerwaſſer.“ Er ſtarb 1769. Er ward für einen Mann von groſſer Gelehrſamkeit gehalten, beſonders in Sprachen; er redete das Franzöſiſche mit groſſer Geläufigkeit, und hinterließ den Ruhm

eines

eines leutſeeligen, edelmüthigen und angenehmen Mitglieds der Geſellſchaft.

Johann Armſtrong.

Dieſer Gelehrte ward zu Caſtleton in der Grafſchaft Roxburgh, wo ſein Vater und Bruder Prediger waren, gebohren; ſtudierte zu Edimburg, wo er 1732 die Doktorwürde in der Arzneiwiſſenſchaft mit vielem Ruhm erhielt, und eine Abhandlung de Tabe purulenta ſchrieb. Im J. 1735 erſchien von ihm eine luſtige kleine Schrift in 8vo, unter dem Titel: „ein Verſuch, das Studium der Heilkunde abzukürzen; nebſt „einem Geſpräch zwiſchen Hygäa, Merkur und Pluto, „betreffend die Ausübung der Heilkunde, wie ſie von „einer gewiſſen berühmten Geſellſchaft getrieben wird. „Wie auch ein Brief von Usbeck, dem Perſer, an Joſua Ward Esq." Die Zueignungsſchrift lautet ſo: „den antacademiſchen Philoſophen; den großmüthigen „Verächtern der Schulen, den mit Recht verdienten „Joſua Ward, Johann Moor, und allen übrigen „von der zahlreichen Secte der inſpirirten Aerzte, wird „dieſes kleine Werk demüthig zugeeignet von ihrem ergebenſten Diener und eifrigſten Bewunderer." Dieſes Stück enthält viel luſtige und ſcherzhafte Einfälle; in den Dialogen hat er den wahren Geiſt des Lucian angenommen. Sein Name iſt zwar nicht dabei gedruckt; ich weiß es aber zuverläſſig, daß er der Verfaſſer davon ſei.

Im J. 1737 erſchien „ſein kurzer Begrif der Geſchichte und Heilart der veneriſchen Krankheiten," 8vo in einer witzigen Zueignungsſchrift an Dr. Alexander Stuart gerichtet, als an „einen Mann, der ein unſtreitiges Recht habe, von der ihm überreichten Schrift

„nach

„nach der Strenge zu urtheilen.“ Hierauf folgte bald „die Oeconomie der Liebe“ ein Gedicht, das vieles Verdienſt hat, aber, wie man geſtehen muß, der Ausgelaſſenheit Ovids zu ſehr nachahmet. Ich darf indeſſen nicht verſchweigen, daß ſein reiferes Urtheil, in einer von dem Verfaſſer 1768 verbeſſerten Ausgabe, vielen Auswuchs ſeiner jugendlichen Einbildungskraft weggeſchnitten hat. Aus einem von den Fällen des litterariſchen Eigenthums erhellet, daß der Buchhändler Millar funfzig Guineen für das Eigenthumsrecht dieſes Gedichts bezahlt habe, welches zu einer Burlesque über verſchiedene didaktiſche Schriftſteller beſtimmt war.

Man hat vom Armſtrong angemerkt, daß ſeine Werke groſſe Ungleichheiten haben; denn einige derſelben beſitzen alles, was zu einer ſehr vollkommenen Ausarbeitung erfordert wird, dahingegen andre kaum als ſolche betrachtet werden können, die vor mittelmäßigen Schriften einen Vorzug haben. Die „Kunſt, die Geſundheit zu erhalten,“ iſt ſeine beſte Arbeit. Sie kam 1744 heraus, und wird ſeinen Namen, als einen der erſten engliſchen Schriftſteller, auf die Nachkommenſchaft bringen. Ein achtungswürdiger Kunſtrichter hat ſie mit folgendem Zeugniß beehret: „eine ſo ſchwere „Sache, als die Wirkungen einer Krankheit auf den „menſchlichen Leib ſind, angenehm und dichteriſch zu „beſchreiben, war dem Dr. Armſtrong vorbehalten, „der ſie daher am Ende des dritten Buchs ſeiner Kunſt, „die Geſundheit zu erhalten, woſelbſt er uns die pathe„tiſche Beſchreibung von der Schwitzkrankheit gege„ben, herrlich ausgeführt hat. Man findet in dieſem „Gedichte eine klaſſiſche Richtigkeit und Genauigkeit, „die wirklich bewundernswerth iſt, und die Materie „wird durch unzählige poetiſche Bilder erhaben und „ausgeſchmückt.“ (S. Dr. Wartons Anmerkungen über die didaktiſche Poeſie bei ſeiner Ausgabe des Virgils, B. I. S. 329). Ich muß von dieſem Werke

noch

noch das ſchöne Lob eines berühmten Arztes abſchreiben: „von allen poetiſchen Arbeiten über dieſe Materie, die mir „in die Hände gefallen ſind, iſt Dr. Armſtrongs Kunſt, „die Geſundheit zu erhalten, bei weitem die beſte. Wenn „man eine jede reitzende Beſchreibung, eine jede ſchöne „Stelle dieſes Gedichts anführen wollte, ſo müſte man „das Ganze abſchreiben. Man kann indeſſen keine neue „Regeln da erwarten, wo die vornehmſte Abſicht war, „das Herz zu einer Willfährigkeit gegen die gründlichen „Vorſchriften der Alten, die er mit groſſer Stärke und „Annehmlichkeit eingeſchärft hat, zu erheben und zu „erwärmen. Ueberhaupt hat er uns durch ſein eignes „Beiſpiel überzeugt, daß wir das Alterthum nicht ta„deln müſſen, wenn es der Heilkunde, der Melodie, „und dem Geſange nur eine Kraft zuerkennet.“ (S. Dr. Mackenzie Geſchichte der Geſundheit ꝛc. dritte Ausgabe. Edimburg, S. 227. 228.)

Armſtrong ward 1746 zu einem der Aerzte bei dem Hoſpital für gelähmte und kranke Soldaten hinter Buckinghams Pallaſte ernannt. Im J. 1751 erſchien ſein Gedicht „über das Wohwollen“ Folio 1753 „der „Geſchmack, eine Epiſtel an einen jungen Kunſtrich„ter.“ Im J. 1758 kamen heraus: „Skitzen, oder „Verſuche über verſchiedene Materien, von Launce„lot Temple Esq. (d. i. Armſtrong) in zwei Theilen.“ Bei dieſer Arbeit, die viel Laune und Weltkenntniß enthält, und die auſſerordentlich geſchwind verkauft ward, ſoll ihm Wilkes geholfen haben. Im J. 1760 ward er zum Arzte bei der Armee in Deutſchland ernannt; wo er 1761 ein Gedicht ſchrieb, betitelt: der Tag, eine Epiſtel an Johann Wilkes Esq. In dieſem Gedichte, das nicht in der Sammlung ſeiner Werke ſtehet, ſondern in Almons neuem Findlingshoſpital für den Witz 1772 B. I. S. 110 aufbewahret iſt, wagte er eine empfindliche Anmerkung über Churchill, die ihm die ſchlangenzüngigte Rache dieſes unerbittlichſten

Satyriſten zuzog, deſſen ſchmeichelnde oder beiſſende Feder einen jeden, je nachdem er mit deſſen politiſchen Grundſätzen übereinſtimmte, oder davon verſchieden war, vergöttern oder mishandeln konnte. Man kann hier bemerken, daß der Verbindung unter Freunden nichts nachtheiliger zu ſein ſcheint, als wenn ſie ſich mit der Politik abgeben. Die groſſe Freundſchaft, die zwiſchen Armſtrong und Wilkes geherrſcht hatte, ward ſicherlich hiedurch unterbrochen, wo nicht gar aufgehoben.

Im J. 1770 gab Armſtrong heraus eine Sammlung von „Miſcellaneen" in zwei Bänden; enthaltend 1. „Die Kunſt, die Geſundheit zu erhalten." 2. „Vom „Wohlwollen, eine Epiſtel an Eumenes;" 3. „Geſchmack, eine Epiſtel an einen jungen Kunſtrichter „1753." 4. „Nachahmungen des Shakeſpeare und „Spenſer;" 5. „Der allgemeine Almanak von Noureddin Ali;" 6. „Die gezwungene Heirath, ein „Trauerſpiel;" 7. „Skitzen." In dem Vorberichte zu dieſen Bänden ſagt Armſtrong: „Der Verfaſſer „hat ſich endlich die Mühe genommen, dieſelben zu „ſammlen, und ſie unter ſeiner eigenen Aufſicht drucken „zu laſſen; eine Arbeit, die er lange geſcheuet hat, und „welcher er ſich ſchwerlich ſelbſt unterzogen haben würde, wenn es nicht geſchehen wäre, um zu verhüten, „damit ſie nicht einmal künftig in einem zerlumpten und „verſtümmelten Zuſtande erſcheinen, und mit mehr Fehlern, als ſie urſprünglich hatten, beladen werden mögten, da es ihm denn unmöglich ſein könnte, eine ganze „Periode, durch Veränderung vielleicht eines einzigen „Buchſtabens, von dem abſcheulichſten Unſinne wiederherzuſtellen. Nebſt ſolchen Stücken, die er vormals dem Publikum übergeben hat, bedient er ſich „dieſer Gelegenheit, demſelben verſchiedene andre zu „überreichen, deren einige ſchon ſeit vielen Jahren in „ſeinem Pult gelegen hatten. Was er verlohren, und

„ins-

„insbeſondre was er zernichtet hat, würde vielleicht von „dem gröſten Theile der Leſer beſſer aufgenommen wor„den ſein, als alles, was er bisher herausgegeben hat. „Allein er hat nie dem Publikum geſchmeichelt. Er „ſchrieb hauptſächlich zu ſeinem eigenen Vergnügen; „und weil er es für eine angenehme und unſchuldige Art „hielt, ſich zuweilen eine müßige Stunde zu vertreiben. „Er hat die Meinung des Pöbels, von dem niedrig„ſten bis zum höchſten, allezeit von ganzem Herzen ver„achtet; und wenn es wahr iſt, was man ihm oft ge„ſagt hat, daß die beſten Richter auf ſeiner Seite ſind, „ſo verlangt er, im Punkte der Ehre und des Ruhms, „als ein Schriftſteller, nichts weiter. Wenn die be„ſten Richter dieſes Zeitalters ihn mit ihrem Beifall be„ehren, ſo werden die ſchlechteſten des nächſten Zeital„alters ihm auch den ihrigen gönnen; wenn er durch „Gottes Gnade zu weit entfernt ſein wird, als daß ihn „ihre unbedeutende Lobpreiſungen erreichen könnten, um „ihm irgend einigen Verdruß zu verurſachen.“

Im J. 1771 erſchien von ihm: „eine kurze Wan„derung durch einige Theile von Frankreich und Ita„lien, von **Launcelot Temple** Esq.;“ und mit ſeinem Namen gab er 1773 eine Schrift in 4to unter dem Titel: „mediciniſche Verſuche“ heraus. Am Ende derſelben ſagt er, daß er darum keine ſo ausgebreitete Praxis, wie einige ſeiner Collegen, habe, weil er nicht geſchickt ſei, ſich, wegen ſeines ſchwankenden Gemüthszuſtandes, und wegen ſeiner übertriebenen Empfindlichkeit, der gewöhnlichen Mittel zu bedienen. Er beſchwert ſich auch über das Verfahren einiger ſeiner Collegen, des groſſen Haufen der Kunſtrichter, und beſonders der Verfaſſer der Reviews. Er ſtarb 1779; und zur nicht geringen Verwunderung ſeiner Freunde hinterließ er mehr als 3000 Pf., die er von ſeinem ſehr mäßigen Einkommen, und insbeſondre von ſeinem halben Solde, erſparet hatte.

Ein achtungswürdiger Arzt hat mir noch folgende Züge von dem Karakter dieſes ſcharfſinnigen Schriftſtellers mitgetheilt: „ich habe den Dr. Armſtrong „ſchon lange gekannt, ihn in ſeiner Wohnung beſucht, „bin mit vielen von ſeinen vertrauteſten Freunden umgegangen, und habe ihn auch in Geſellſchaften angetroffen; da ich aber, ſeitdem ich mich in der Grafſchaft „Dorſet aufhalte, London nur ſelten beſucht habe, ſo „bin ich nicht mit ihm ſo genau bekannt geworden, als „es ſonſt geſchehen ſein würde, oder ich es gewünſcht „hätte. Mir (und ſeine vertrauteſten Freunde haben „mich in dieſer Meinung beſtätigt) kam er allezeit vor „als ein Mann von Gelehrſamkeit und von Kopf, von „groſſer Geſchicklichkeit in ſeiner Kunſt, von vielem „Wohlwollen und Güte des Herzens, dem es ſehr „angenehm war, wenn er ſich zu Männern von Verſtand und Genie geſellen konnte, der aber auch ſehr „träge und unthätig, und daher gänzlich ungeſchickt „war, ſich der Mittel, die insgemein zur mediciniſchen „Geſchäftigkeit führen, zu bedienen, oder ſich mit beiden Ellbogen durch ein Gedränge von Nebenbuhlern „durchzuarbeiten. Zwiſchen ihm und dem Verfaſſer „der Jahrszeiten, wie auch andern Männern von Gelehrſamkeit und Genie, herrſchte eine genaue Freundſchaft; bis an ſeinen Tod war er mit dem Ritter Johann Pringle ſehr vertraut, und ward von ihm geachtet.“

David Garrick.

Dieſer vortrefliche Schauſpieler, deſſen Name bei allen Freunden theatraliſcher Vorſtellungen allezeit in Achtung bleiben wird, war der Sohn Peter Garricks, eines Capitäns in der Armee, der gemeiniglich zu Litchfield

ſield wohnete. Er ward zu Hereford, wo ſein Vater auf Werbung war, gebohren, und den 20ten Februar 1716 getauft, wie aus dem Taufregiſter des Kirchſpiels Aller Seelen in dieſer Stadt erhellet. Seine Mutter war eine gebohrne Clough, und die Tochter von einem der Pfarrer bei der Kathedralkirche zu Litchfield. In einem Alter von zehn Jahren ward er der Aufſicht des Herrn Hunters, Lehrers der lateiniſchen Schule zu Litchfield, anvertrauet; und ſehr früh zeigte er ſeine Neigung zu dramatiſchen Vorſtellungen; denn ſchon im J. 1727 ſpielte er die Rolle des Serjeanten Kite im Werbeofficier mit groſſem Beifall. Aus der Schule begab er ſich nach Liſſabon, ſeinen Oheim zu beſuchen; verweilete aber daſelbſt nur eine kurze Zeit, und kehrete nach England zurück, wo er wiederum bei Huntern in die Schule gieng. Im J. 1735 ward er ein Schüler des Herrn Samuel Johnſons, der um dieſe Zeit verſuchte, einer gewiſſen Anzahl von jungen Herrn in den klaſſiſchen Schriftſtellern Unterricht zu geben. Allein auch unter dieſem ſehr geſchickten Lehrer machte die Lebhaftigkeit ſeines Karakters ihn zu ernſthaften Studien untüchtig, und ſeine Aufmerkſamkeit auf das Drama herrſchte über einen jeden andern Gegenſtand.

Nach einiger Zeit ward Johnſon des Unterrichtens müde; und da Garrick ein thätigeres Leben zu führen wünſchte, ſo entſchloſſen ſich Lehrer und Schüler, Litchfield zu verlaſſen, und ihr Glück in der Hauptſtadt zu verſuchen. Sie begaben ſich demnach den 2ten März 1736 auf den Weg; und den 9ten deſſelben Monats trat Garrick in das Juriſteninſtitut von Lincolns-Inn; denn es war nun beſchloſſen, daß er ſich auf die Rechtsgelahrtheit legen ſollte. Da er ein Empfehlungsſchreiben vom Herrn Walmsley an Herrn Colſon, Lehrer der Schule zu Rocheſter hatte, ſo begab er ſich, nach dem Tode ſeines Oheims, um das J. 1737 gradesweges dahin, um daſelbſt ſeine Erziehung zu vollen-

den. In der Gesellschaft eines so vernünftigen Philosophen, als Colson war, ward er unvermerkt und allmählig zum Denken und Urtheilen angeführt. Das Beispiel und die Ermahnungen eines so weisen Mannes waren auch bei einem so scharfsinnigen Kopfe, als Garricks seiner war, nicht vergebens angewendet. Sein Vater starb bald darauf, und ward nicht lange von seiner Mutter überlebt. Er ließ sich hierauf in Gesellschaft mit seinem Bruder Peter Garrick in einen Weinhandel ein; allein da diese Verbindung nur eine kurze Zeit währte, so entschloß er sich, seine Talente auf der Bühne zu versuchen, und begab sich im Sommer 1741 nach Ipswich, wo er unter dem Namen Lyddal mit grossem Beyfall spielete. Die Rolle, in welcher er zuerst auftrat, war die von Aboan im Trauerspiele Oroonoko.

Nachdem er einen Sommer auf dem Lande zugebracht hatte, beschloß er, es auf der Londonschen Bühne zu wagen. Er hatte nun seine Kräfte geprüft, und betrachtete sich als einen, der würdig sei, auf einer jeden Bühne in einer grossen Rolle zu erscheinen; allein man sagt durchgängig, daß die damaligen Direktoren der Bühne von Drurylane und Covent-Garden nicht bewogen werden konnten, die nämlichen Meinungen von ihm zu haben. Er sah sich demnach genöthigt, die Anerbietung Giffards, Direktor des Schauspielhauses in Goodmanns Fields anzunehmen, und bei ihm zu spielen. Seine erste Erscheinung daselbst den 19ten Oktober 1741 geschahe mit vielem Glücke in der Rolle Richards III. Da man hier sahe, daß ein junger Mann von nicht mehr als vier und zwanzig Jahren mit einem einzigen Schritte die Höhe der Vollkommenheit erreichte, zu welcher die damaligen vornehmsten Schauspieler der englischen Bühne nach reifern Jahren und nach langen praktischen Erfahrungen nicht gelangen konnten, so war dies eine Erscheinung, die nothwendig

der

der Gegenstand einer allgemeinen Aufmerksamkeit und Bewunderung werden muste. Die Schauspielhäuser auf der andern Seite der Stadt standen nun verlassen; Personen von allen Ständen drängten sich nach Goodmanns Fields, woselbst Garrick bis zum Ende der Jahrszeit zu spielen fortfuhr. Man hatte ihm nun sehr vortheilhafte Bedingungen angeboten, während einen Theil des Sommers in Dublin zu spielen; er begab sich also dahin, und fand daselbst eben so viel gerechten Beifall, als er von seinen Landsleuten erhalten hatte.

Unterdessen ließ er sich den darauf folgenden Winter von Fleetwood, damaligen Direktor des Schauspielhauses von Drury-Lane anwerben, und blieb auf dieser Bühne bis zum J. 1745, in dessen Winter er sich wiederum nach Irland begab, und daselbst während der ganzen Jahrszeit verblieb, da er mit Sheridan die Direktion und die Einkünfte des königlichen Theaters in Smack Alley theilte. Von da kehrte er nach England zurück, und machte sich bei Rich, der das Privilegium von dem Covent-Garden-Theater hatte, anheischig, für die Jahrszeit von 1746 auf seiner Bühne zu spielen. Dies war das letztemal, daß er als ein gemietheter Schauspieler auftrat; denn da am Ende dieser Jahrszeit Fleetwoods Privilegium zur Direktion des Drury-Lane-Theaters zu Ende gieng, und dieser Mann keine Neigung hatte, sich länger mit einer Unternehmung abzugeben, bei welcher er, entweder weil er die Sache nicht recht verstand, oder aus andern Ursachen, bereits einen ansehnlichen Theil seines Vermögens zugesetzt hatte, so erkaufte Garrick in Verbindung mit Lacy das Eigenthum dieses Theaters, nebst der Erneuerung dieses Privilegiums, und öfnete es im Winter 1747 mit dem besten Theile von Fleetwoods alter Gesellschaft, und mit dem ansehnlichen Zusatz von Herrn Berry, Madame Pritchard und Madame

noch mittheilte, die denſelben gebührende Dankbarkeit verwürkte. Von einigen iſt er wirklich beſchuldigt worden, daß er Hofnungen zur Hülfe erwekt, und am Ende dieſelben getäuſcht habe. Wenn aber dieſe Beſchuldigung wahr iſt, ſo kann ſie nur einer ſtärkern und minder widerſtehlichen Wirkung der bereits erwähnten Urſach zugeſchrieben werden. Unterdeſſen dient ſein Beiſpiel zum Beweiſe, wie entſchloſſen wir den Augenblick, der unſre unbeſtändigen Gemüther zum Irrthum geneigt macht, ergreifen ſolten, da die darauf folgenden Gedanken den Vortheilen der Menſchheit nicht allezeit gewogen ſind. Man kann noch am Ende hinzu ſetzen, daß Ueberlegung, ſo nützlich ſie auch bei vielen Gelegenheiten iſt, in Rückſicht auf Poeſie und Guthätigkeit, auf Akenſide und Garrick einen ſchädlichen Einfluß äuſſerte. Sie erſchlafte die Leier des einen, und zog das Herz des andern zuſammen.

Die Betrübnis des Publikums über Garricks Verluſt giebt ſeinem Ruhme, als Schauſpieler, ein ſtärkeres Zeugnis, als die beſte Lobrede ihm geben kann. Was ſeine beſondre Stärke oder ſein vorzügliches Verdienſt im Spiele betrift, ſo würde die Beſtimmung deſſelben vielleicht eben ſo ſchwer ſein, als es ſchwer ſein würde, ſeine verſchiedenen Vollkommenheiten in den ſehr verſchiednen Rollen, in welchen er zu verſchiedenen Zeiten zu erſcheinen geneigt war, genau zu beſchreiben. Sein beſondrer Vorzug ward durch ſeinen allgemeinen verſchlungen; und wenn man auch behaupten ſolte, daß es Schauſpieler gegeben habe, die in verſchiednen Rollen ihm an Stärke gleich gekommen ſind, ſo müſſen doch ſelbſt die Verfechter von dieſem zugeſtehen, daß nie irgend ein Schauſpieler geweſen ſei, der ſich ſeiner Vollkommenheit in einer ſo groſſen Mannigfaltigkeit von Rollen genähert habe. Eine jede Leidenſchaft des menſchlichen Herzens ſchien ſeiner Macht des Ausdrucks unterworfen zu ſein; ſelbſt die Zeit ſchien ſtille zu ſtehen,

man hat geglaubt, daß er, durch dieſe unüberlegte Behandlung ſeiner Krankheit, ſeiner Geſundheit ſehr geſchadet habe. Um Weihnachten 1778 beſuchte er den Grafen Spencer zu Althorp, woſelbſt er krank ward, ward aber ſo weit wiederhergeſtellt, daß er nach London zurückkehren konnte; woſelbſt er in ſeinem Hauſe, nach einer Krankheit von einigen Tagen, den 20. Januar 1779 ſtarb. Sein Leichnam ward mit groſſer Pracht in der Weſtminſter-Abtei begraben.

Garrick war klein von Perſon, doch wohl geſtaltet, und ſchön proportionirt; und da er zu der natürlichen Annehmlichkeit der Manieren, die keine Kunſt verſchaffen kann, ſondern mit welcher unſre groſſe Mutter Natur viele ſchon von Kindheit an begabt, noch die Vollkommenheit des Tanzens *) und Fechtens zugeſetzt hatte; ſo war ſein äuſſerliches Betragen beſtändig ungezwungen, natürlich und gefallend. Seine Geſichtsfarbe war dunkel, und ſeine Geſichtszüge, die in angenehmer Ordnung lagen, wurden durch ein völlig ſchwarzes, funkelndes und ſcharfſichtiges Auge belebt. Seine Stimme war helle, wohlklingend und gebietend; und ob ſie gleich nicht die ſtarken überwältigenden Kräfte von Moſſops Stimme, oder die muſikaliſche Annehmlichkeit von Barrys Stimme, haben mogte; ſo hatte ſie doch einen weit gröſſern Umfang von Mannigfaltigkeit, als beide; und erhielt durch Garricks kluge Regierung derſelben, die Artikulation und durchdringende Deutlichkeit, die ſie in jedem Falle, ſowohl in dem ſanften Gewisper der unzufriednen Liebe, in den halberſtikten Tönen der innerlich gefühlten Leidenſchaft, oder in den zuweilen ſeltſamen Verheimlichungen eines Beiſeiteſprechens in dem Luſtſpiele, als auch in den Raſereien

*) Man ſagt, daß er für Muſik kein Ohr gehabt, und dennoch beim Tanzen den Tact vollkommen gehalten habe.

der Wuth, in den Kühnheiten der Verzweiflung, oder in allen den offenbaren Gewalthätigkeiten des tragischen Enthusiasmus, auch dem entferntesten Theile der Zuhörer gleich verständlich machte.

Wäre es unser Beruf, Garricks Fehler zu erwähnen, so würden wir nur bemerken, daß sie vornemlich solche waren, die in Personen von minder grossem Reichthum und Ruhm übersehen werden. Wir enthalten uns also, durch eine wahre, aber unedle Wiederhohlung kleiner Fehler seinen Ruhm zu verletzen; wir sezzen nur noch zur Entschuldigung seiner sehr bekannten Eitelkeit hinzu, daß vielleicht kein Mensch, der mit so vielem Lobe überhäuft worden ist, weniger Beweise der Selbstbilligung würde gegeben haben. Hoffentlich wird man uns verzeihen, wenn wir uns etwas länger bei einem sonderbaren Widerspruch in seinem Karakter aufhalten, dessen man schon oft gedacht, den man aber nie richtig bestimmt hat. Er ist wegen seiner Freygebigkeit laut gepriesen, und wegen seines Geizes eben so laut getadelt worden. Vielleicht kann man die abwechselnde Herrschaft von Eigenschaften, die ihrer Natur nach so entgegengesetzt sind, etwa so erklären:

In jeder Noth, die sich ihm plözlich darstellte, war er willig, freygebig, weil er wußte, daß Wohlthätigkeit die beliebteste und gefälligste Tugend sei, und daß man die Ausübung derselben von dem Besizer eines so grossen Vermögens, als das seinige war, erwarten würde. Allein dieser schnelle Antrieb ward bei Gelegenheit durch dazwischenkommendes Nachdenken erstickt. Während der Zwischenzeit, die zuweilen zwischen dem Versprechen und der Auszahlung nothwendig vorging, drückte sich die langsame Art, durch welche er eine Summe, die der, die er ausgeben sollte, gleich war, erworben hatte, seiner Einbildungskraft stark ein. Es geschahe nicht eher, als dann, daß sein Ge-

Gemüth zur Sparsamkeit geneigt war *). Diese unanständige Selbstsucht, diese unrühmliche Reue wird oft bei solchen wahrgenommen, nach deren Meinung ihre eigene allmählige Vermehrung des Reichthums fast aufs höchste gestiegen ist; und wenn unserm Garrick eine Idee, wie diese, oft eingefallen ist, so wird uns dieses helfen, die widersprechenden Gerüchte von seinem Mangel und von seinem Uebermaaß an Güte zu vereinigen; denn wenn man leugnen wollte, daß er zuweilen in seinen Geschenken freygebig gewesen sey, so würde man seinem Andenken einen Tribut verweigern, der ihm nur auf Kosten der Gewisheit in Wahrheit zurück gehalten werden kann. Indessen hatten seine Geldgeschenke oft das Schicksal, daß er oft, durch seine Saumseeligkeit, das, was er selbst zu geben versprochen hatte, mitzutheilen, und endlich dennoch

*) Da er durchgängig des Geitzes beschuldigt wird, so kann man wenig dran zweifeln; wenigstens ist es eine schwere Aufgabe, eines solchen Mannes Freigebigkeit zu beweisen. Freigebigkeit wird zu sehr bekannt, als daß sie bezweifelt werden sollte. Der Marquis von Gramby konnte ungerecht sein, wenn er sie vor Bezahlung seiner Schulden ausgeübt hat; allein niemand frägt, ob er geizig war. Der Herzog von Marlborough bezahlte seine Schulden, und dennoch ist es keine Frage, ob er freigebig war, oder nicht. Mit Garrick verhielt es sich so: er hinterließ 140000 Pf. die er insgesammt, in weniger als 40 Jahren, selbst erworben hatte. Gesetzt nun, er hätte nur 130000 Pf. hinterlassen, würde dieses nicht genug gewesen sein? und ohne Zweifel würden 10000 Pf. die gehörig wären verschenkt worden, seinen und Marlboroughs Ruhm befestigt haben. Ich behaupte nicht, daß Garrick hiezu verbunden gewesen sei. Aber eben so wenig ist auch die Welt verpflichtet, seine Freigebigkeit zu bewundern, wenn er keine hatte; es ist offenbar, daß sie willig genug war, die Verdienste, die er unstreitig besaß, zu loben.

Schrift iſt, die er unter ſeinem Namen hat drucken laſſen. Eine kleine Schrift von ihm auf 19 Seiten 4to kam 1710 heraus, unter dem Titel: „eine neue und „leichte Methode, aus der Beobachtung der Höhen der „himmliſchen Körper die Länge auszufinden;" und 1723 erſchien von ihm in engliſcher Sprache 8vo. „der „Mond, ein philoſophiſches Geſpräch;" das in einer ſehr artigen und feinen Sprache geſchrieben war, und zum Beweiſe dienen ſollte, daß der Mond kein bloßer dunkler und finſtrer Körper ſei, ſondern keinen geringen Theil von eignem Lichte beſitze.

Während einer langen Reihe von Jahren lag die Verwaltung der ehemaligen königlichen afrikaniſchen Kompanie ganz auf Hayes, denn er ward jährlich entweder zum Untergouverneur, oder zum bevollmächtigten Gouverneur erwählt. Allein mitten unter dieſen wichtigen Abhaltungen wendete er doch viel Zeit und Mühe an, philoſophiſche Verſuche zu machen, und ſeinen Durſt nach allgemeiner Kenntniß zu befriedigen. Er war in den alten und neuern Sprachen bewandert, legte ſich aufs Hebräiſche, und ſtudirte mit vielem Fleiße die alten Geſchichtſchreiber, noch mehr aber die heilige Schrift. Da er die Schwierigkeiten, die die Gelehrten verwirrt hatten, aufzulöſen ſuchte, ſo entwarf er einen Plan, alles nach der Zeitordnung, die er für die wahre hielt, in eine chronologiſche Form zu bringen. Er bewunderte ſehr jene Ueberſetzung der heiligen Schrift ins Griechiſche, die man die Septuagente nennt; und unterſuchte kritiſch die vom Ariſtoas verfertigte Geſchichte dieſer Ueberſetzung, die von vielen großen und gelehrten Männern nur für eine erdichtete Geſchichte iſt gehalten worden; und nachdem er ſeine Unterſuchungen über dieſe Materie zu Stande gebracht hatte, gab er 1736 8vo. heraus: „eine Vertheidigung der Geſchichte der Septuagente ge„gen die falſchen Vorſtellungen ihrer Gegner."

Sein

oder weiter zu gehen, je nachdem er es haben wollte. Dieſes kann niemandem unbekannt ſein, der ihn in den verſchiedenen Rollen von Lear oder Hamlet, Richard, Dorilas, Romeo, oder Luſignan, in ſeinem Ranger, Boys, Drugger, Kitely, Brute, oder Benedict, je ſpielen geſehen hat. So lange er die Direktion gehabt hat, iſt das Publikum ihm für ſeinen unermüdeten Fleiß in der guten Einrichtung des Theaters, und für ſeine angewendete Mühe, den Geſchmack deſſelben zu erforſchen und zu befriedigen, ſehr verbunden geweſen; und obgleich die Lage eines Direktors den Angriffen gekränkter Verfaſſer und unverdienter Schauſpieler allezeit ausgeſetzt ſein wird; ſo erhellet doch aus dem Mangel der Stücke ſowohl als der Spieler vom Werth, den man ſeit vielen Jahren auf dem andern Theater in Coventgarden wahrgenommen hat, daß Garrick ſich nicht geweigert haben kann, von jeder Gattung viele anzunehmen, wenn ſie die Achtung der Stadt nur einigermaſſen verdienten. Kurz, obgleich dieſes nicht das Zeitalter weder des dramatiſchen noch des theatraliſchen Genies iſt, ſo gab er ſich doch viele Mühe, durch Erziehung vieler junger Pflanzen, verſchiedene ſchätzbare Schauſpieler auf die engliſche Bühne zu bringen, deren erſte Blüthen weit entfernt waren, eine ſo ſchöne Frucht zu verſprechen, als ſie ſeitdem hervorgebracht haben: — und unter den verſchiedenen dramatiſchen Stücken, die auf dem Theater in Drurylane ihre erſte Erſcheinung gehabt haben, giebt es ſehr wenige, deren Verfaſſer nicht geſtanden haben, daß ſie für die nüzlichen Winke oder vortheilhaften Veränderungen, welchen ihr Glück größtentheils zuzuſchreiben geweſen iſt, unſerm Garrick ſehr verpflichtet wären.

Man ſetze noch hinzu, daß er viele Stücke der ältern Schriftſteller wiederhergeſtellt hat; Stücke, die einen groſſen Werth beſaſſen, die aber, entweder aus Nachläſſigkeit oder aus Unwiſſenheit der andern Direk-

toren

toren, eine lange Zeit ungebraucht oder ungeachtet lagen. Allein es ist noch ein Punkt bei den theatralischen Vorstellungen, dessen unstreitig zu Garricks Ehre gedacht werden muß, da der Grund der Tugend und Moralität, wie auch die Bildung der öffentlichen Sitten, so sehr davon abhängen; und dieser ist der Eifer, mit welchem er allezeit bemühet gewesen ist, alle die Stücke, die eine unsittliche Abzweckung mit sich führen, von der Bühne zu verbannen, und von solchen, die nicht durchaus und ganz zur Beförderung des Lasters dienen, solche Scenen der Zügellosigkeit und Ausgelassenheit zu unterdrücken, welche ein Auswuchs des Witzes und eine zu grosse Lebhaftigkeit der Einbildungskraft einigen von den englischen comischen Schriftstellern eingegeben haben, und welchen die sympatetische Neigung eines Zeitalters von Galanterie und Liebesränken Beifall gegeben hatte. Die Reinigkeit der englischen Bühne war unter der Verwaltung dieses theatralischen Ministers gewiß weit vollkommener befestigt, als sie unter irgend einer von den vorigen Verwaltungen je gewesen war: denn was der Geschmack des Publikums selbst einigermassen angefangen hatte, schien er dadurch, daß er diesen Geschmack in seinem gehörigen Laufe erhielt, und ihn durch einen reinen und unverdorbenen Strom nährte, zur Vollkommenheit gebracht und sich so viel möglich bemüht zu haben, dem Versprechen, das er bei der ersten Eröfnung des Theaters unter seiner Direktion in dem von ihm vorgetragenen Prologen von sich gab, treu zu bleiben:

„Von der Bühne solle Tugend das aufwachsende Geschlecht bilden,
„Und Wahrheit ihren Glanz verbreiten."

Sein Vorzug vor allen andern in einem Theile der Vollkommenheit muß indessen uns nicht bewegen, den Rang, in welchem er in Rücksicht auf einem andern zu stehen

ſtehen berechtigt iſt, zu überſehen; und unſre Erinnerung, daß er der erſte Schauſpieler unter den Lebenden geweſen ſey, muß uns auch nicht vergeſſen laſſen, daß er weit entfernt war, der letzte Schriftſteller zu ſein. Ungeachtet der unzäligen und mühſamen Abhaltungen, mit welchen ſein Geſchäfte, als Schauſpieler und ſein Amt, als Direktor, verbunden war, brachte doch ſein thätiger Geiſt beſtändig verſchiedene kleine dramatiſche und poetiſche Arbeiten hervor, deren Werth uns bewegen müſſen, ſeinen Mangel an Zeit zu gröſſern und wichtigern Werken zu bedauern. Er ſelbſt hat ſich zum Verfaſſer von fünf und dreißig Stücken bekannt, deren einige Originale, und die übrigen Ueberſetzungen oder Veränderungen aus andern Verfaſſern waren, die er dem gegenwärtigen Geſchmack des Publikums angemeſſener machen wolte. Ueberdies war Garrick der Verfaſſer einer Ode auf Pelhams Tod, die in weniger als ſechs Wochen viermal aufgelegt werden muſte. Die Prologen, Epilogen und Lieder, die er verfertigt hat, ſind faſt unzählbar, und beſitzen einen ziemlichen Grad von glücklicher Erfindung und Ausführung. Vermuthlich werden einige von ſeinen überlebenden Freunden dafür ſorgen, daß einmal eine vollſtändige Ausgabe von ſeinen Werken herauskommt.

Carl Hayes Esq.

Dieſer fleißige und gelehrte Mann, der als Schriftſteller nur ſeinen vertrauteſten Freunden bekannt war, und deſſen auſſerordentliche Beſcheidenheit ſeine groſſe Gelehrſamkeit vor der zu gewöhnlichen Schwachheit der Ruhmſucht bewahrte, ward 1678 gebohren. Im J. 1704 ward er bekannt durch ſeine ſehr geſchätzte „Abhandlung von Fluxionen,“ folio, welche die einzige Schrift

Schrift ist, die er unter seinem Namen hat drucken lassen. Eine kleine Schrift von ihm auf 19 Seiten 4to kam 1710 heraus, unter dem Titel: „eine neue und „leichte Methode, aus der Beobachtung der Höhen der „himmlischen Körper die Länge auszufinden;" und 1723 erschien von ihm in englischer Sprache 8vo. „der „Mond, ein philosophisches Gespräch;" das in einer sehr artigen und feinen Sprache geschrieben war, und zum Beweise dienen sollte, daß der Mond kein bloßer dunkler und finstrer Körper sei, sondern keinen geringen Theil von eignem Lichte besitze.

Während einer langen Reihe von Jahren lag die Verwaltung der ehemaligen königlichen afrikanischen Kompanie ganz auf Hayes, denn er ward jährlich entweder zum Untergouverneur, oder zum bevollmächtigten Gouverneur erwählt. Allein mitten unter diesen wichtigen Abhaltungen wendete er doch viel Zeit und Mühe an, philosophische Versuche zu machen, und seinen Durst nach allgemeiner Kenntniß zu befriedigen. Er war in den alten und neuern Sprachen bewandert, legte sich aufs Hebräische, und studirte mit vielem Fleiße die alten Geschichtschreiber, noch mehr aber die heilige Schrift. Da er die Schwierigkeiten, die die Gelehrten verwirrt hatten, aufzulösen suchte, so entwarf er einen Plan, alles nach der Zeitordnung, die er für die wahre hielt, in eine chronologische Form zu bringen. Er bewunderte sehr jene Uebersetzung der heiligen Schrift ins Griechische, die man die Septuagente nennt; und untersuchte kritisch die vom Aristoas verfertigte Geschichte dieser Uebersetzung, die von vielen großen und gelehrten Männern nur für eine erdichtete Geschichte ist gehalten worden; und nachdem er seine Untersuchungen über diese Materie zu Stande gebracht hatte, gab er 1736 8vo. heraus: „eine Vertheidigung der Geschichte der Septuagente ge„gen die falschen Vorstellungen ihrer Gegner."

Sein

Sein nächstes Werk war eine gelehrte Schrift, unter dem Titel: „eine kritische Untersuchung der heiligen „Evangelien des Matthäus und Lucas, in Rücksicht auf „die Geschichte der Geburt und Kindheit unsers Herrn „Jesu Christi," 1738. 8vo. Er kehrte nun zu seinem Lieblingsstudium, zur Zeitrechnung, zurück; und 1741 kam heraus: „Abhandlung über die Chronologie der „Septuaginte; mit einem Anhange, darinn gezeigt „wird, daß die chaldäischen und egyptischen Alterthümer, die man bisher für fabelhaft gehalten hat, mit „den Zeitrechnungen jener ältesten Uebersetzung der heiligen Schrift vollkommen bestehen können," 8vo; ein Werk von vieler Arbeit und Scharfsinnigkeit, in welchem die Zeitalter der Patriarchen, und die Verschiedenheit, die hierinn zwischen dem Hebräischen, der Septuaginte und dem Josephus ist, ausführlich betrachtet werden. Der Verfasser hat allezeit ein frommes Augenmerk auf den hebräischen und griechischen Text, und trägt für die Integrität von beiden einige Muthmaßungen bescheiden vor. Wer diese Abhandlung lieset, wird im Anhange zur Befriedigung einer gelehrten Neugier Stof genug finden, und die chaldäische und egyptische Geschichte in einem ganz andern Lichte betrachten, als in welchem er sie bisher gesehen hat. Da er hiemit noch nicht zufrieden war, so gab er 1757 in demselben Formate heraus: „ein Supplement" zu der letztgedachten Abhandlung, in welchem er von den Königen von Aegos und Athen, vom Inachus an bis zum ersten Jahre der ersten Olympiade eine vollständige Folge liefert; wie auch von den alten Kaisern von China, vom Fohi an bis zur Geburt Christi; und zugleich darthut, daß die Chronologie aller dieser Nationen mit der Septuaginte vollkommen übereinstimme. Diese nebst einigen gelegentlichen Schriften zur Vertheidigung der königlichen afrikanischen Kompanie, sind alle die englischen Werke dieses gelehrten und unermüdeten Verfassers.

Da den Geſchäften und dem Daſein der alten afrikaniſchen Kompanie 1752 ein Ende gemacht ward, ſo fand ſich Hayes von dieſer Laſt glüklich befreiet, welche, ob er ſie gleich lange getragen hatte, doch mit ſeinen Neigungen nicht völlig übereinſtimmte. Kurz vor dieſer Zeit hatte er ſich einen hübſchen Ruheplatz zu Down in Kent gekauft; dahin begab er ſich nun, und überlies ſich gänzlich ſeinen geliebten Studien. Er hatte nun Muße, ſeine Papiere zu überſehen, zu verbeſſern, und die Materialien, die er ſchon zu ſeinem großen Werke geſammlet hatte, zu unterſuchen. Wie aus dem Datum der Handſchrift, deren Ausgabe er nicht erlebte, erhellet, ſo fieng er im May 1753 an, in lateiniſcher Sprache an ſeiner „Chronographia Aſiatica et Aegyptiaca," zu arbeiten. Für einen Mann von 75 Jahren war dies ein mühſames Unternehmen; es gefiel aber Gott, ihm, ungeachtet ſeines eingezogenen und ſitzenden Lebens, eine erträgliche Geſundheit zu ſchenken, und ſeine Verſtandeskräfte in einem guten Zuſtande zu erhalten, bis einige wenige Tage vor ſeinem Tode. Die letzte dieſer lateiniſchen Handſchrift beygefügte Jahrzahl iſt 1756; ſo daß er ſie vermuthlich in dieſem Jahre, oder bald darauf, geendigt hat.

Seinen Auffenthalt in Kent verließ er 1758, und wegen ſeiner Geſundheit, wie auch um einen angenehmern Umgang zu haben, als ihm dieſer einſame Ort gewähren konnte, zog er, da er nun etwa 80 Jahre alt war, wiederum nach London. Hier zeigte er 1759, wie er ſagte, daß er auf dem Lande kein müßiges Leben geführt habe; denn er machte der gelehrten Welt das, was er gethan hatte, in einer lateiniſchen Schrift bekannt, unter dem Titel: „Chronographiae Aſiaticae et Aegyptiacae Specimen; in quo 1. Origo Chronologiae LXX. Interpretum inveſtigatur; 2. Conſpectus totius operis exhibetur," 8vo. Im erſten Theile zeiget er, daß die ſiebenzig Dollmetſcher ſowohl als Joſephus ihr Syſtem der Chronologie aus verſchiedenen alten Schriften

nahmen (die von den heiligen Büchern des alten Testaments verschieden waren), die für viele Jahrhunderte von den Priestern in der zum Tempel von Jerusalem gehörenden Bibliothek sorgfältig waren aufbewahrt worden *). Der zweite Theil ist eine kurze Uebersicht des ganzen grossen Werks, das er handschriftlich im großen Folioformat hinterlassen, und alles mit eigener Hand geschrieben hat, und zwar in einer erstaunlich schönen und deutlichen Hand, der man weder einige Schwäche der Nerven, noch irgend einige von den zitternden Bewegungen, die mit dem hohen Alter verbunden sind, ansiehet. Dieses Werk hat er, wie er in der Vorrede zu diesem specimen sagt, glücklich vollendet, und giebt demselben folgenden Titel: „Chronographia Asiatica & Aegyptiaca ab orbe con„dito ad Christum natum per annos 5500, ad fidem „scriptorum vetustissimorum restituta & illustrata."

Der gelehrte Verfasser überlebte die Ausgabe dieses specimen nicht lange. Er starb zu London 1760, in seinem 82sten Jahre.

*) Josephus, der für die Heiden schrieb, konnte seine Gewährsmänner nehmen, woher er wollte; allein die siebenzig Dollmetscher, die nur Uebersetzer eines heiligen Buchs waren, wie konnten diese sich erdreisten, verschiedene Zahlen statt derer in ihrer Urkunde zu setzen? Und warum sollten die jüdischen Priester mit Sorgfalt Schriften, die nicht mit der Bibel übereinstimmen, im Tempel verwahren, wenn sie kaum diese verwahreten? Der mahometanische General sagte besser, die Handschriften in der alexandrinischen Bibliothek stimmen entweder mit dem Coran überein, oder sie widersprechen ihm; im ersten Fall sind sie unnöthig, im letzten schädlich, und also in jedem Falle zu verbrennen.

Israel Lyons.

Dieſer auſſerordentliche Kopf ward 1739 zu Cambridge gebohren, woſelbſt ſein Vater gleiches Namens, ein polniſcher Jude, Goldſchmidt und Lehrer der hebräiſchen Sprache war. Dieſer hatte daſelbſt 1757, 8vo herausgegeben; „des Schülers Lehrer, oder hebräiſche „Gramatik, von Iſrael Lyons, Lehrer der hebräiſchen Sprache auf der Univerſität zu Cambridge. „Zweite Ausgabe, mit vielen Zuſätzen und Verbeſſerungen, die der Verfaſſer nach ſeinem langen Lehramte in der hebräiſchen Sprache zu machen nöthig gefunden hat.“ Von eben dieſem Vater ſind auch: „Bemerkungen und Unterſuchungen, verſchiedene Theile der Geſchichte der heiligen Schrift betreffend,“ Cambridge 1768. Die darin enthaltenen Materien ſind: Abrahams Aufopferung ſeines Sohnes; Gott iſt nicht der Urheber der Menſchenopfer; von dem Reiche der Aſſyrer; die Sünden der Väter werden nicht an den Kindern geſtraft; wann die Kleidung zuerſt eingeführt ward; die Verwirrung der Strafen geſchahe nicht auf einmal; von einem künftigen Zuſtande; Jephta opferte nicht ſeine Tochter; von der Zeit, in welcher Hiob lebte; das Alterthum der Buchſtaben; die hebräiſchen Buchſtaben ſind nicht verändert; die Muſik ward ohne Abſicht erfunden; die Einführung des Eigenthums; die wirkliche Schlange ward nicht verflucht; nebſt verſchiedenen andern.

Der junge Iſrael Lyons zeigte in ſeiner erſten Jugend eine bewunderswürdige Neigung zum Lernen, beſonders zu den mathematiſchen Wiſſenſchaften; allein obgleich der Dr. Smith, damaliger Vorſteher des Dreieinheitskollegium, ſich erbot, auf ſeine eigne Koſten ihn zur Schule zu halten, ſo wollte er doch nur

ein

ein oder zwei Täge hineingehen, denn er sagte, er könne für sich in einer Stunde mehr lernen, als bei seinem Lehrer in einem ganzen Tage. Er fieng 1755 an, sich auf die Botanik zu legen, und er fuhr bis an seinen Tod darin fort. Er wußte nicht nur die linnäischen Benennungen fast aller englischen Pflanzen, sondern auch die Synonimen der alten Botaniker, die einen seltsamen und barbarischen Mischmasch von grossem Umfange ausmachen. Er hatte weitläufige Materialien zu einer Flora cantabrigiensis gesammlet, darin er alle Theile einer jeden Pflanze nach dem Leben beschrieb, ohne genöthigt zu sein, ältere Schriftsteller zu Rathe zu ziehen, oder ohne in Gefahr zu sein, von denselben verführt zu werden.

Im J. 1758 erschien von ihm eine Abhandlung über die Fluxionen, die er seinem Gönner, dem Dr. Smith, zueignete; und im J. 1763 Fasciculus plantarum circa Cantabrigiam nascentium, quae post „Rajum observatae fuere," 8vo. Herr Banks (jetziger Ritter Joseph Banks, Baronet und Präsident der königl. Societät der Wissenschaften) den er zuerst in dieser Wissenschaft unterrichtete, lies ihn ums J. 1762 oder 1763 nach Oxford hohlen, um daselbst Vorlesungen zu halten, welches er mit grossem Beifall that, und wenigstens sechzig Zuhörer hatte. Man konnte ihn aber nicht bewegen, von Cambridge lange abwesend zu bleiben. Er hatte einen jährlichen Gehalt von 100 Pf. für die Berechnungen des Schiffkalenders, und erhielt oft Geschenke von dem Kollegium der Meereslänge für seine Erfindungen. Er konnte das lateinische und französische leicht lesen, schrieb aber das erstere schlecht. Er hatte auch sich auf die englische Geschichte gelegt, und konnte aus den mönchischen Schriftstellern ganze Stellen von Wort zu Wort hersagen. Von dem Kollegium der Meereslänge ward er ernannt, mit dem Capitain Phipps (gegenwärtigem

Lord Mulgrave) 1773 die Reise nach dem Nordpol zu machen, und er richtete diesen Auftrag zur Zufriedenheit des Kollegiums aus. Nach seiner Zurückkunft heirathete er, und ließ sich zu London nieder, woselbst er etwa nach einem Jahre an den Masern starb. Er hatte damals sich anheischig gemacht, einige von Halleys Schriften herauszugeben. Seine „kurzgefaßte „Berechnungen der sphärischen Trigonometrie," wurden in den philosophischen Transactionen, B. 61. art. 46. gedrukt.

Nach seinem Tode erschien sein Name auf dem Titelblatte „eines geographischen Wörterbuchs", in welchem es heißt, daß die astronomischen Theile „genommen sind aus den Schriften des jüngstverstorbenen Herrn Israel Lyons, von Cambridge, Verfassers verschiedener schäzbaren mathematischen Schriften, und Astronomen auf Lord Mulgraves Reise „nach der nordlichen Hemisphäre." Sein erstes Werk über die Fluxionen machte, daß man in sehr frühen Jahren viel von ihm sprach. Er war überhaupt wegen seiner Fähigkeiten und wegen seines Gedächtnisses ein bewundernswürdiger junger Mann.

Richard Arnald

Ward zu London gebohren und studirte 1714 zu Cambridge. Im J. 1721 nahm er die Magisterwürde an, und ward zum Mitgliede des Emanuelkollegiums erwählt. Auf den Tod des Königs Georg I. ließ er eine saphische Ode drucken, gab auch einige einzelne Predigten heraus. Am meisten aber hat er sich durch seine Commentare über die apocryphischen Bücher des alten Testaments bekannt gemacht. Die erste Ausgabe seines Commentars über das Buch der Weisheit erschien

ſchien 1744 unter dem Titel: „ein kritiſcher Commen„tar über das Buch der Weisheit Salomo, als eine „Fortſetzung von Patricks und Lowths Arbeiten.“ Fol. Hierauf folgte 1748, „ein kritiſcher Commentar „über das Buch der Weisheit Jeſu, des Sohns Si„rach, als eine Fortſetzung ꝛc.“ Fol. In dieſem Bande iſt eine Abhandlung über die beiden Sirache, von welchen der eine der Verfaſſer des beſagten Buchs, und der andre der griechiſche Ueberſetzer deſſelben iſt. Zuletzt erſchien 1752 „ein kritiſcher Commentar über die „Bücher Tobiä, Judith, Baruch, die Geſchichte der „Suſanna, und Bals, und des Drachen; dem beigefügt ſind zwei Abhandlungen über die Bücher der „Maccabäer und Esdras, wie auch eine Abhandlung „über den Dämon Asmodi, aus dem Calmet überſetzt ꝛc.“ Fol. Die zweite Auflage von ſeinem Commentar über das Buch der Weisheit kam 1760 nach ſeinem Tode unter der Aufſicht des gelehrten Buchdruckers Bowyer heraus, und dieſe Ausgabe ward mit Marklands Anmerkungen vermehrt, von welchen Bowyer folgende Nachricht giebt: „In dieſer Ausga„be wird der Leſer bemerken, daß viele dem Verfaſſer „durch einen gelehrten Freund (Markland) mitge„theilte Zuſätze in Klammern eingeſchloſſen ſind, die er „Willens war, ſeinem Werke ſelbſt einzuverleiben, und „dem, der ſie ihm mitgetheilt hat, ſeine Verbindlich„keit zu bezeugen. Allein er hatte dies Vorhaben nur „zum Theil ausgeführt; die Anmerkungen waren nicht „weiter, als bis zum neunten Capitel abgeſchrieben, und „das Original fand man nicht unter ſeinen Papieren. „Dieſer Verluſt iſt zum Glück durch einen andern Freund „(Bowyer) erſetzt worden, durch deſſen Hände die „Anmerkungen an ihn geſchickt wurden, und der die „Erlaubniß erhalten hatte, davon eine Abſchrift für ſich „zu nehmen, von welcher ſie jetzt dem Publikum mitge„theilt werden. Sie verbeſſern oft die Fehler des Ver-

„faſſers; die man ſo ſtehen gelaſſen hat, wie man ſie „fand, damit der Leſer von der Stärke der Anmerkun„gen deſto beſſer urtheilen, und man ſich nach ſeinem „Tode nicht eine Freiheit nehmen mögte, deren er nur „ſelbſt bei ſeinem Leben ſich zu bedienen ein Recht „hatte.“

Robert Lloyd.

War ein Sohn des Dr. Pierſon Lloyd, Unterlehrers der Weſtmünſterſchule; eines Mannes, deſſen Gelehrſamkeit, Klugheit und Mäßigung ihn allen, die in ſeinem faſt funfzigjährigen Schulamte ſeinen Unterricht genoſſen haben, theuer und werth machte. Er hatte vom Könige ein Jahrgeld von 400 Pf. auf Lebenslang, und ſtarb 1781. Robert, ſein Sohn, ward in der Weſtmünſterſchule erzogen, und ſtudierte darauf zu Cambridge, wo er Magiſter ward. Auf der Univerſität ſowohl als in der Weſtmünſterſchule zeichnete er ſich durch ſein poetiſches Genie aus, aber leider auch durch ſeine Unordnungen. Eine Zeitlang ward er zu einem der Unterlehrer bei der Weſtmünſterſchule gebraucht; und hier ſchrieb er den „Schauſpieler, ein Gedicht,“ 1760 4to, worinn er nicht nur Beweiſe von groſſer Beurtheilung in der Materie, die er behandelte, gab, ſondern auch das Verdienſt von einer leichten Verſification und groſſen Stärke der Poeſie hatte. Im Anfange des poetiſchen Krieges, der eine Zeitlang unter den ſchönen Geiſtern dieſes Zeitalters wüthete, und zu welchem die berühmte Rosciade die Sturmglocke ſchlug, hielt man unſern Lloyd für den Verfaſſer dieſes Gedichtes. Allein dies lehnete er in den öffentlichen Zeitungen ehrlich von ſich ab; bei welcher Gelegenheit der wahre Verfaſſer Churchill kühn hervortrat, und auf gleicher öffentlichen

sentlichen Art sich dafür bekannte; wodurch er sich denn den Strom von Anti-Rosciaden, Apologien, Murphiaden, Churchilliaden ꝛc. zuzog, der eine lange Zeit die Aufmerksamkeit unterhielt, und die Köpfe des grösten Theils der kritischen Welt beschäftigte.

Nachdem Lloyd die Stelle als Unterlehrer der Westmünsterschule verlassen hatte, erwartete er seinen Unterhalt gänzlich von seiner Feder; da er aber von einem leichtsinnigen und ausschweifenden Gemüthe war, so gerieth er bald in Schulden, die er nicht bezahlen konnte. Die Folge davon war, daß man ihn ins Gefängniß setzte, woselbst er seinen Unterhalt fast gänzlich von der Güte und Großmuth seines Freundes Churchill erwartete, dessen Wohlthätigkeit gegen ihn in allen seinen Verlegenheiten fortdauerte. Nach dem Tode dieses freigebigen Wohlthäters verfiel Lloyd in einen schwermüthigen Zustand, der in weniger als einem Monate, nach der erhaltenen Nachricht von Churchills Tode, seinem Leben 1764 ein Ende machte.

Der bekannte Wilkes sagt: „Lloyd war angenehm und leutseelig im Privatleben, von artigen Manieren, und sehr einnehmend im Umgange. Er war „ein trefflicher Gelehrter, und ein leichter natürlicher „Dichter. Seine besondre Vollkommenheit war, daß „er einen alten Gedanken auf eine neue hübsche und „zierliche Art auspuzen konnte. Er begnügte sich auf „seinem kleinen welschen Klepper, der nie ermüdet gewesen zu sein scheint, um den Fuß des Parnasses herumzuschwärmen. Die Wuth des geflügelten Hengstes, und die kühnen Gipfel des heiligen Berges überließ er dem erhabenen Genie seines Freundes Churchill."

Eine Sammlung von einem Theile seiner poetischen Werke hat Dr. Kenrick in zweien Octavbänden 1774 herausgegeben. Eine gute Nachahmung von ihm aus dem Zuschauer findet man im siebenden Bande der

„auserlesenen Sammlung vermischter Gedichte," 1781. S. 223. Er war auch der Verfasser der „eigensinnigen „Liebhaber, einer komischen Oper," 1764. 8vo; und von vier andern dramatischen Stücken. Seine Nachahmung des Theocrit, als der König zum Parlemente fuhr, verdient viel Lob.

Carl Churchill.

Aus den vorhergehenden Nachrichten von Lloyds Leben erhellet, daß er mit diesem Churchill ein par nobile fratrum gewesen sei. Sie mögen sich also auch hier Gesellschaft leisten. Der Vater des letztern war Pfarrer an der Johanneskirche in Westmünster. Seinen ersten Unterricht erhielt er in der Westmünsterschule, wo er in den Schulwissenschaften geschwind zunahm. Als er das gehörige Alter erreicht hatte, brachte sein Vater ihn nach Oxford. Da er sich aber hier durch die leichten und gemeinen Fragen, die man ihm bei seiner Prüfung vorlegte, beleidigt fand; so schrieb er eine Schmähschrift gegen den, der ihm die Fragen vorgelegt hatte, und die Universität hielt es für nöthig, ihn abzuweisen. Er kehrte also nach London zurück, und besuchte aufs neue die Westmünsterschule, woselbst er zur Freude seines Vaters und seiner Freunde in den Wissenschaften sehr zunahm.

Als er siebzehn Jahr alt war, verliebte er sich heftig in ein junges Frauenzimmer, das, wie man sagt, weder sonderlich schön noch witzig, dagegen aber mit Vollkommenheiten, die beides übertreffen, begabt war. Seine Geliebte war verständig, und ungemein angenehm, sie hatte ein sehr gutes Herz, und war von unverstellter Tugend.

Nach einer kurzen Anwerbung heirathete ſich dieſes junge Paar. Sie hatten etwa zwei Jahre ſehr glüklich zuſammen gelebt, als Churchills Vater, der ſeinen Sohn für die Kirche beſtimmt hatte, ihn ſehr ernſthaft wegen ſeiner Neigungen befragte. Er freuete ſich, als er ihn nicht abgeneigt dazu fand, und ob er gleich nicht auf der Univerſität erzogen war, und alſo auch keine akademiſche Würde angenommen hatte, ſo trug er doch kein Bedenken, ihn, ſobald er das gehörige Alter erreicht hatte, ordiniren zu laſſen. Als er demnach drei und zwanzig Jahr alt war, ward er, nach der gewöhnlichen Prüfung vom Dr. Sherlock, damaligen Biſchofe von London ordinirt. Man erzählt bei dieſer Gelegenheit, daß der Biſchof, nachdem er ſelbſt ihn geprüft hatte, ausgerufen habe: was für ein Examinator muß der Mann geweſen ſein, der entſchieden hat, daß dieſer junge Menſch in den Schulwiſſenſchaften nicht geſchickt genug ſei!

Bald nach ſeiner Ordination erhielt er eine Pfarre von etwa 150 Rthlr. jährliches Einkommen in Wallis, und, um ſie anzutreten, begab er ſich mit ſeiner Frau dahin. Er erwarb ſich ſehr bald die Achtung und Liebe ſeiner Pfarrkinder, ward ein ſehr beliebter Prediger, und hatte ſehr vielen Zulauf. Er war überdies ein luſtiger Geſellſchafter und ein wackerer Jäger. Allein obgleich der daſige groſſe Ueberfluß, und der daraus entſtehende geringe Preis aller Bedürfniſſe des Lebens machte, daß er daſelbſt mit 150 Rthlr. eben ſo weit reichen konnte, als wenn er um London 700 Rthlr. gehabt hätte, und ob er gleich zuweilen von ſeinen Pfarrkindern Geſchenke erhielt; ſo ward er doch mit ſeinem von London gebrachten Gelde bald fertig; und um ſeinen Aufwand beſtreiten zu können, gerieth er auf den Einfall, einen Aepfelweinkeller anzulegen, und zugleich Pfarrer und Schenkwirth zu werden.

Er war von Natur ſehr freigebig, und fiel daher in den gewöhnlichen Fehler ſolcher Karaktere, daß er ein ſchlechter Wirth und ein Verſchwender ward. Durch ſeine Gutherzigkeit ſowohl als durch ſeine Thorheit ward er alſo veranlaßt, nicht nur die vermehrten Einkünfte ſeiner Pfarre und ſeines Kellers durchzubringen, ſondern auch ſo viele Schulden zu machen, daß er, dieſelben zu bezahlen, keine Hofnung vor ſich ſahe. Weil er ſich von ſeinen Gläubigern nicht viel Nachſicht verſprechen konnte, und man ihm ſchon mit dem Verhafte drohete, ſo ſah er kein andres Mittel, ihren Verfolgungen zu entgehen vor ſich, als daß er mit der gröſten Eilfertigkeit den Ort verließ, und nach London zurückkehrte; woſelbſt er auf keinen andern Unterhalt hoffen konnte, als den ihm die Freigebigkeit ſeiner Freunde gewähren würde.

Sein Vater gab ſich alle nur mögliche Mühe, ihm eine andre Stelle zu verſchaffen; aber vergebens. Endlich ſtarb derſelbe, und ſein Sohn ward ſein Nachfolger im Amte. Dieſe Stelle brachte ihm etwa 600 Rthlr. jährlich ein; und um dieſe Einkünfte, mit welchen er in London ſchwerlich auskommen konnte, zu vermehren, ſo nahm er es auf ſich, das junge Frauenzimmer, das in einer Penſionsanſtalt war, zu unterrichten, wie man richtig und zierlich engliſch ſchreiben müſſe.

Nach etwa 17 Monaten ward er auch dieſer Beſchäftigung überdrüßig, und verließ ſie; ſo lange er aber dabei blieb, hatte er ſich gewöhnt, faſt alle Abend in die Comödie zu gehen. Er pflegte dabei über die guten und ſchlechten Vorſtellungen der Schauſpieler ſeine Anmerkungen zu machen, und dies brachte ihn auf den Einfall, 1762 ſeine Rosciade zu ſchreiben.

Obgleich ſein Vater von ſeinen Pfarreinkünften ſehr anſtändig und ehrlich gelebt hatte; ſo gerieth doch Churchill, ungeachtet er mit ſeinem Unterricht im

Engli-

Englischen noch etwas dazu verdiente, in Schulden; und dieser Schulden ungeachtet ließ er doch diesen Verdienst fahren, ohne irgend einige Hofnung eines andern zu haben. Sein Haus war immer von Gläubigern und Gerichtsbedienten belagert; und überdies hatte er nun beständige Zänkereien mit seiner Frau, die ihm den Aufenthalt im Hause verdrüßlich gemacht haben würden, wenn er nur sicher hätte herauskommen können.

Die Schulden, die ihn am meisten drückten, wurden durch seinen Freund Lloyd bezahlt und getilget. Churchill ließ bald darauf seine Rosciade drucken. Dieses Gedicht ward sehr gut aufgenommen, und es kamen davon verschiedene Ausgaben heraus. Er kam daher auf die Gedanken, künftig als ein Schriftsteller zu leben, und bald darauf ließ er den Mantel fahren. Die Veränderung seiner Lebensart hat er selbst in folgendem Briefe zu rechtfertigen gesucht:

„Mein werther Freund!

„Ich habe in beiderlei Absichten so gehandelt, als ich, da ich letztens bei Ihnen war, Ihnen sagte, daß ich handeln würde. Ich habe mich von beiden Ursachen meiner Klagen losgemacht; von der Frau, deren ich überdrüßig war, und von dem Mantel, der mir nicht gefiel.

Sie haben mich oft sagen gehört, daß ich kein Glück hatte, irgend eine geistliche Bedienung zu erlangen, und daß es mir zuwider sei, ein armseeliger Pfarrer zu sein. Warum soll ich also im Elende und in einem abgetragenen Mantel leben, da meine Muse mich mit Glück und mit einem besetzten Rocke versehen kann?

Warum sollte ich überdies den Heuchler spielen? Warum sollte ich mit meinem niedrigen Stande zufrie-

den

den zu ſein ſcheinen, wenn ich ehrgeizig genug bin, mir einen höhern zu wünſchen, und darnach zu ſtreben? Warum ſoll ich mich von einem wunderlichen phlegmatiſchen — zur Verantwortung fordern laſſen, daß ich weiſſe Zwirnſtrümpfe getragen habe, wenn ich weiſſe ſeidene und einen Degen zu tragen wünſche? Mit einem Worte; ich habe mich kennen zu lernen geſucht; ich habe mich aufmerkſam geprüft; und ich habe gefunden, daß ich mich beſſer zu einem vornehmen Herrn, als zu einem armſeeligen Pfarrer ſchicke. Ich habe alſo nach Grundſätzen gehandelt, wenn ich den alten kahlen Mantel, die Stutzperucke, und den ſchlechten Hut, die mir ſchlecht lieſſen, abgelegt habe. Ich fühle deshalb keine Gewiſſensbiſſe, ſondern bin in meinem Gemüthe weit ruhiger. Ich befinde mich in dem Zuſtande eines Menſchen, der eine verzweifelt ſchwere Laſt ſehr weit getragen hat, und dieſelbe endlich niederſetzt — das mag von meiner Frau und von meinem Mantel genug ſein. Ich bin ꝛc.

Der ehmalige Pfarrer, der ein witziger und angenehmer Weltmann geworden war, beſuchte nun Wirthshäuſer und Coffeehäuſer, und alle Oerter der öffentlichen Luſtbarkeiten; er machte mit Zänkern und Schlägern, und mit Leuten von allerlei Ständen Bekanntſchaft; zuweilen beſuchte er auch, um wie man ſagt, den niedrigen Stand kennen zu lernen, ſchlechte Bierhäuſer, wo er den Porter, ein Bier das er ſehr liebte, ſehr gut fand.

Seine Partheigedichte, die er gegen das Miniſterium verfertigte, machten ihn bald reich; und nun war an ihn die Reihe, ſeinem Freunde Lloyd beizuſtehen, welches er auch mit einer Freigebigkeit that, die ihm Ehre machte. Denn als dieſer im Gefängniſſe ſaß, ſandte er ihm eine ziemlich lange Zeit wöchentlich eine Guinee.

Seine

Seine nächste That war, ein junges Frauenzimmer zu verführen, und mit demselben davon zu laufen. Die besondern Umstände davon sind nicht bekannt gemacht worden. Wenn aber das Gerüchte wahr ist, so müssen sie so beschaffen, daß sie zur Vergrösserung seiner Verbrechen, der Entführung und des Ehebruchs sehr vieles beitrugen.

Allein Churchills moralischer Karakter mag beschaffen gewesen sein, wie er will; so sagt man, daß er sich als ein Satyrenschreiber so wichtig gemacht habe, daß ihm sehr vortheilhafte Vorschläge geschehen sind, wenn er sich mit dem Ministerium verbinden, und seine Talente zum Behuf desselben anwenden wollte. Es ward ihm ein Jährgeld von nicht weniger als 300 Pf. angeboten, wenn er nur stille sein wolte. Diese Vorschläge sagt man habe er verworfen; und wenn sie ihm je geschehen sind, so muß er sie wohl verworfen haben, denn er fuhr fort zu schreiben, und er schrieb in demselben Tone, bis er starb.

Da seine Schriften sehr begierig gekauft und theuer bezahlt wurden, so erwarb er in kurzer Zeit vieles Geld. Sein Aufwand stimmte mit seinem Gewinn überein. Er miethete sich ein sehr schönes Haus, und meublirte es mit vielem Geschmack. Er hielt Wagen, Reitpferde und Jagdhunde; er fischte, war ein Vogelsteller, jagte, hielt Wettrennen, und genoß eine jede andre Lustbarkeit, welche die Jahrszeit darbot.

Churchill reisete endlich nach Boulogne, seinen Freund Wilkes zu besuchen. Er war aber kaum einige Tage daselbst angelangt, als er von einem hitzigen Fieber überfallen ward, das seinem Leben ein Ende machte.

Diese Nachrichten sind aus dem Universalmagazine, und aus dem brittischen theologischen Magazin, B. I. S. 138 ꝛc. genommen.

Philip

Philip Carteret Webb Esq.

Dieſer berühmte Alterthumsforſcher, der 1700 gebohren ward, war zu dem Geſchäfte eines Sachwalters auferzogen, welches er auch viele Jahre verwaltete. Er war beſonders in den Archiven von England ſehr bewandert, und verſtand die Rechte des Parlements und der Reichsverfaſſung vorzüglich gut. Im J. 1751 leiſtete er der Geſellſchaft der Alterthumsforſcher groſſe Dienſte, um für ſie den Schutzbrief zu erhalten, und er diente ihr umſonſt. Bei vielen andern Gelegenheiten bewies er ſich als ein ſehr nützliches Mitglied dieſer Geſellſchaft. Da er ſich ein Haus und Gut zu Busbridge in der Grafſchaft Surrey, wo er ſich im Sommer aufhielt, gekauft hatte, ſo kam er dadurch in einige Verbindung mit dem Burgflecken Haslemere, von welchem er 1754 und 1761 zum Repräſentanten im Unterhauſe erwählt ward. Unter dem Schutze des Lordkanzlers Hardwicke ward er Sekretär der Bankerute im Canzleigerichte, und ward 1756 zu einem der Sachwalter der Schatzkammer ernannt. Von der Geſellſchaft der Künſte erhielt er 1758 eine ſilberne Schaumünze, weil er eine groſſe Menge von Ahornbäumen zum Bauholz angepflanzt hatte. Im J. 1760 hatte er (wie ſchon in dem Leben von Brian Fairfax gemeldet iſt) die Ehre, dem Könige von Spanien, durch den neapelſchen Geſandten die berühmte Heracleeſche Tafel zu überreichen, dafür er einen demantnen Ring von 800 Pf. an Werthe erhielt.

Im J. 1763, als Wilkes, weil er Nummer 45 des North Briton geſchrieben hatte, in Verhaft genommen ward, war Webb Amtswegen eine Hauptperſon in dieſem merkwürdigen Rechtshandel; er billigte aber nicht gänzlich die Strenge, mit welcher er geführt

führt ward. Er ſtarb zu Busbridge 1770, 70 Jahr alt. Kurz vor ſeinem Tode verkaufte er dem Oberhauſe dreißig handſchriftliche Bände von Parlementsſchriften. Seine übrigen Handſchriften kaufte der Graf von Shelburne von der Wittwe. Er hinterließ eine groſſe Menge von römiſchen und griechiſchen alten Münzen und von Schaumünzen, die nach ſeinem Tode verkauft wurden.

Seine Schriften ſind folgende: 1. „Ein Brief „an Herrn W. Warburton, durch einige Stellen „ſeines Buchs: Die göttliche Sendung Moſis ꝛc. ver„anlaßt von einem Herrn in Lincolns-Inn,“ 1742. 8vo. — 2. „Anmerkungen über die Declaration und „den Auftrag des Sohns des Prätendenten ꝛc.“ 1745. 8vo. 3. „Anmerkungen über die zweite Declaration „des Sohns des Prätendenten ꝛc.“ 1745. 8vo. — 4. „Excerpta ex Inſtrumentis publicis de Iudæis,“ beſteht aus ſieben kleinen Quartſeiten. — 5. „Kurze, doch „wahre Beſchaffenheit der Thatſachen, die Naturali„ſationsbill der Juden betreffend, der Prüfung des Pu„blikums unterworfen,“ drei kleine Quartſeiten. — 6. „Fünf Platten von Urkunden, die Juden betreffend, „auf ꝛc. Webbs Koſten in Kupfer geſtochen.“ — 7. „Richtige Beſtimmung und Unterſuchung der Frage, „ob ein in den brittiſchen Gebieten gebohrner Jude, ehe „die neuliche Parlementsacte herauskam, nach den Ge„ſetzen fähig geweſen ſei, für ſich und ſeine Erben Län„dereien zu kaufen und zu beſitzen, von einem Herrn in „Lincolns-Inn,“ 1753. 4to. Auf dieſe Schrift kam eine Antwort in demſelben Format heraus, wie man glaubt, vom Herrn Grove, Verfaſſer des Lebens des Cardinals Wolſey. — 8. „Eine kurze Nachricht von „einigen beſondern Umſtänden, das Domesday-Buch „betreffend, um dadurch die Ausgabe deſſelben zu be„fördern,“ 1756. 4to. — 9. „Eine kurze Nachricht „vom Dänengelde, mit einigen weitern beſondern Um„ſtänden, Wilhelm des Eroberers Unterſuchung be-

„treffend," 1756. 4to. — 10. „Wahre Beſchaffen„heit der Umſtände zur Vertheidigung des Rechts des „Königs auf gewiſſe Lehnzinſen in der Grafſchaft Nor„folk," 1758. 4to. — 11. „Eine Beſchreibung von „einer kupfernen Tafel, enthaltend zwei Inſchriften in „griechiſcher und lateiniſcher Sprache; die 1732 nahe bei „Heraclea, in der Bucht von Tarentum, in Magna Græ„cia gefunden worden." Sie ward in einer Verſammlung der Geſellſchaft der Alterthumsforſcher vorgeleſen, und hernach 1760 4to gedruckt. — 12. „Einige Bemerkun„gen über die neuliche gerichtliche Entſcheidung, den „Herrn Wilkes aus ſeinem Verhaft im Tower von „London loszulaſſen, darin er geſeſſen hat, weil er der „Verfaſſer und Herausgeber einer aufrühriſchen Schrift, „der North Briton No. 45 genannt, geweſen iſt; „von einem Mitgliede des Unterhauſes," 1763. 4to. Er ließ auch eine Schrift in 4to drucken, enthaltend eine Menge von allgemeinen Vollmachten, die von der Zeit der Staatsveränderung durch Wilhelm III. ergangen waren; ingleichen einige andre politiſche Tractate, beſonders zur Zeit der Rebellion 1745, nach deren Ende ſeine Geſchicklichkeit, als Anwald bei den Verhören in Schottland, dem Publikum von ungemeinem Nutzen war.

Benjamin Stillingfleet.

Er war der Enkel des gelehrten und durch ſeine Schriften bekannten Biſchofs von Worceſter, und hat ſich als Naturforſcher und als Dichter ausgezeichnet. Sein Vater war Mitglied der königlichen Societät der Wiſſenſchaften, der Arzneigelahrtheit Doctor, und Profeſſor der Naturlehre bei dem Greshamſchen Kollegium; als er aber 1692 ſich verheirathete, verlohr er ſeine ein-

träg-

träglichen Aemter, und die Gewogenheit des Biſchofs; ein Unglück, das er und ſeine Nachkommen fühlten. Indeſſen trat er nun in den geiſtlichen Stand, ließ ſich ordiniren, und erhielt durch das Anſehen ſeines Vaters *) die Pfarre von Newington Batts, die er aber bald mit denen von Wood Norton und Swanton in Norfolk vertauſchte. Er ſtarb 1708.

Benjamin, ſein einziger Sohn, erhielt ſeinen erſten Unterricht in der Schule zu Norwich, die er 1720 verließ, und ſich nach Cambridge begab. In das daſige Dreieinheitskollegium ward er durch den damaligen Vorſteher deſſelben, Dr. Bentley, aufgenommen. Dieſer war Hauslehrer bei ſeinem Vater, und Hauskapellan bei ſeinem Großvater geweſen, und hatte der Familie viel Verbindlichkeit. Stillingfleet bewarb ſich um eine Mitgliedſtelle bei dem Collegium; ward aber durch das Anſehen des Vorſtehers zurückgeſetzt. Dies war eine harte und unerwartete Kränkung; die auch durch Bentleys Entſchuldigung, es ſei Schade, daß ein Mann von Stillingfleets Fähigkeiten in den Mauren eines Collegiums vergraben werden ſollte, nur wenig gelindert ward. Indeſſen gereichte vielleicht dieſe Undankbarkeit Bentleys unſerm Stillingfleet nicht zum wirklichen Schaden. Er reiſete nach Italien, und da er ſo in die Welt geworfen ward, ſo gerieth er in viele rühmliche und ſchätzbare Verbindungen. Der gegenwärtige Lord Barrington gab ihm auf eine ſehr verbindliche Art die Stelle eines Aufſehers über die Barracken zu Kenſington; eine Gunſtbezeugung, auf welche Stillingfleet in der Zueignung ſeines „Calenders der Flora" an dieſen

*) Eben ſo verhielt es ſich auch mit dem Erzbiſchof Potter und ſeinem Sohne; denn da der letztere wider den Willen des Vaters heirathete, enterbte er ihn, gab und verſchafte ihm aber 2000 Pf. jährlicher Kircheneinkünfte; als ob ein Mann dieſe verdiene, der nicht tüchtig iſt, ſeines Vaters Vermögen zu erhalten.

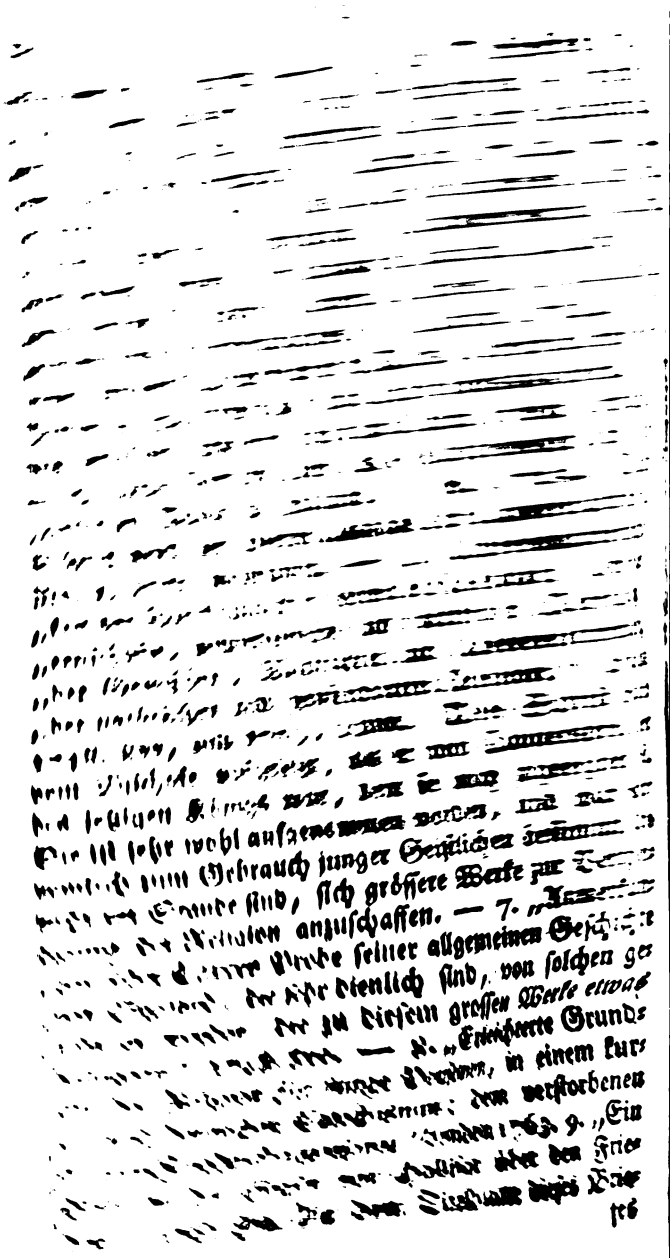

Eine von Stillingfleet 1723 geſchriebene Epiſtel ſteht im „poetiſchen Magazin" 1764 S. 224. Um das J. 1733 erſchien von ihm eine anonymiſche kleine Schrift, unter dem Titel: „einige Gedanken über „Glückſeeligkeit;" und 1759 ein Band von „vermiſch„ten Abhandlungen," die vornemlich aus den Verſuchen in Linnæi Amœnitates academicæ überſetzt, und mit einigen eigenen Beobachtungen und Zuſätzen vermehret waren. In dieſem Bande beweiſet er ſeinen Geſchmack an klaßiſcher Gelehrſamkeit, und unterhält uns mit einigen ſchönen poetiſchen Arbeiten. Er fügte demſelben noch hinzu einige ſchätzbare „Beobachtungen über die Grasarten," und eignete alles dem Lord George Lyttelton zu. Eine zweite Ausgabe davon erſchien 1762, und eine dritte 1775.

Er gab auch heraus: „einige Gedanken, durch „das neuerliche Erdbeben veranlaßt, ein Gedicht," 1750. 4to; „das verlohrne Paradies," ein Oratorium, in Muſik geſetzt von Stanley, 1760, 4to; „die „Grundſätze und Kräfte der Harmonie," 1771. 4to; ein ſehr gelehrtes Werk, das auf Tartini Trattato di Muſica ſecondo la vera ſcienza dell' Armonia gebauet iſt. Dieſe und ſein „Verſuch über den Umgang" 1757, im erſten Bande der Dodleyiſchen Sammlung von Gedichten berechtigen ihn zu keinem geringen Range unter den engliſchen Dichtern. Der letzterwähnte Verſuch ꝛc. iſt mit aller der Wärme von Freundſchaft, durch welche der Verfaſſer ſich ſo ſehr auszeichnet, an Herrn Wyndham gerichtet. Da er hauptſächlich didaktiſch iſt, ſo läßt er nicht ſo viele Ausſchmückungen zu, als einige Gedichte von andern Gattungen. Indeſſen enthält er vielen geſunden Verſtand, verräth viel Menſchenkenntniß, und hat verſchiedene Stellen, die, in Rückſicht auf Wohlklang und leichte Verſification, die Schriften der beſten engliſchen Dichter nicht entehren würden. Auch hier bezeuget Stillingfleet mehr als

tenkönigen in Egypten. — 3. „Zwei Verſuche: 1. „Eine Vertheidigung der alten griechiſchen Zeitrech„nung; und 2. Eine Unterſuchung über den Urſprung „der griechiſchen Sprache," Cambridge 1741. — 4. „Plutarchi de Iſide et Oſiride liber; Græce et Anglice, „Græca recenſuit, emendavit, Commentariis auxit, „verſionem novam Anglicanam adjecit S. *Squire* &c.; „acceſſerunt Xylandri, Baxteri, Bentleji, Marklandi „conjecturæ et emendationes," Cantabr. 1744. In ſeinen jüngern Jahren war er Willens, verſchiedene von Plutarchs Schriften auf ſolche Art herauszugeben. Einige derſelben hatte er ſchon zum Druck fertig gemacht. — 5. „Ein Verſuch über das Gleichgewicht der bür„gerlichen Macht in England," 8vo. 1745. Dieſe Schrift ward der zweiten Ausgabe der Unterſuchung ꝛc. No. 1. 1753 angehängt. — 6. „Unverantwortlich„keit der Gleichgültigkeit gegen die Religion; oder eine „ernſthafte, unpartheiiſche und praktiſche Vorſtellung „der Gewißheit, Wichtigkeit und Uebereinſtimmung „der natürlichen und geoffenbarten Religion," London 1748. 8vo, und 1759, 12mo. Dieſe Schrift ward vom Biſchofe aufgeſetzt, als er noch Cabinetsprediger des jetzigen Königs war, dem ſie auch zugeeignet iſt. Sie iſt ſehr wohl aufgenommen worden, und war vornemlich zum Gebrauch junger Geiſtlichen beſtimmt, die nicht im Stande ſind, ſich gröſſere Werke zur Vertheidigung der Religion anzuſchaffen. — 7. „Anmerkun„gen über Cartes Probe ſeiner allgemeinen Geſchichte „von England, die ſehr dienlich ſind, von ſolchen ge„leſen zu werden, die zu dieſem groſſen Werke etwas „beitragen," 1748. 8vo. — 8. „Erleichterte Grund„ſätze der Religion für junge Perſonen, in einem kur„zen und deutlichen Catechismus; dem verſtorbenen „Prinzen Friedrich zugeeignet," London 1763. 9. „Ein „Brief an den Grafen von Halifax über den Frie„den," 1763. 8vo. Auf dem Titelblatte dieſes Brie-

fes

jetzigen Könige nach seiner Thronbesteigung zum Bisthume befördert ward. Die Einkünfte des Bisthums von St. Davids wurden durch ihn ansehnlich vermehret. Er starb nach einer kurzen Krankheit, die durch seine Aengstlichkeit wegen der Gesundheit eines seiner Söhne verursacht ward, den 7ten May 1766.

Als ein Pfarrer war er auch nach seiner Beförderung zum Bisthum in den Pflichten seines Amtes sehr gewissenhaft fleißig; und als Prälat zog er bei den häufigen Besuchen seines Bisthums (ob er es gleich nur fünf Jahre besaß) die Freundlosen und Verdienstvollen denen vor, die mächtige Empfehlungen hatten, und beförderte sie; übte auch die Gastfreiheit eines christlichen Bischofs aus. Im Privatleben, als Vater, Ehemann, Freund und Herr, ward keiner mehr geliebt, oder mehr beweint. Er war ein Mitglied der königlichen und antiquarischen Societät, und wohnte beiden beständig bei. Weil er von einer bräunlichen Gesichtsfarbe war, so zog er sich dadurch auf der Universität den Namen „der Mann von Angola" zu.

Ausser verschiedenen einzelnen Predigten bei öffentlichen Gelegenheiten hat er herausgegeben: 1. „Eine „Untersuchung der Beschaffenheit der englischen Staats„verfassung, oder ein historischer Versuch über die an„gelsächsische Regierungsform in Deutschland und Eng„land." Dies ist eine sehr nützliche und vortreffliche Abhandlung, die der Bischof kurz vor seinem Tode von neuem sorgfältig durchsah und verbesserte, weil er eine neue Ausgabe zu besorgen Willens war. — 2. „Ver„theidigung der alten Geschichte der Hebräer; oder An„merkungen über den dritten Band des Moralphiloso„phen." 1741. Diese Schrift, die ohne seinen Namen herauskam, ist nicht nach ihrem wahren Werthe bekannt geworden. Ausser England aber hat man sie sehr gut aufgenommen und beurtheilt. Man findet darin eine besondre Nachricht von den Hycsos, oder Hir-

tenkönigen in Egypten. — 3. „Zwei Versuche: 1. „Eine Vertheidigung der alten griechischen Zeitrech„nung; und 2. Eine Untersuchung über den Ursprung „der griechischen Sprache," Cambridge 1741. — 4. „Plutarchi de Iside et Osiride liber; Græce et Anglice, „Græca recensuit, emendavit, Commentariis auxit, „versionem novam Anglicanam adjecit S. *Squire* &c.; „accesserunt Xylandri, Baxteri, Bentleji, Marklandi „conjecturæ et emendationes," Cantabr. 1744. In seinen jüngern Jahren war er Willens, verschiedene von Plutarchs Schriften auf solche Art herauszugeben. Einige derselben hatte er schon zum Druck fertig gemacht. — 5. „Ein Versuch über das Gleichgewicht der bür„gerlichen Macht in England," 8vo. 1745. Diese Schrift ward der zweiten Ausgabe der Untersuchung ꝛc. No. 1. 1753 angehängt. — 6. „Unverantwortlich„keit der Gleichgültigkeit gegen die Religion; oder eine „ernsthafte, unpartheiische und praktische Vorstellung „der Gewißheit, Wichtigkeit und Uebereinstimmung „der natürlichen und geoffenbarten Religion," London 1748. 8vo, und 1759, 12mo. Diese Schrift ward vom Bischofe aufgesetzt, als er noch Cabinetsprediger des jetzigen Königs war, dem sie auch zugeeignet ist. Sie ist sehr wohl aufgenommen worden, und war vornemlich zum Gebrauch junger Geistlichen bestimmt, die nicht im Stande sind, sich grössere Werke zur Vertheidigung der Religion anzuschaffen. — 7. „Anmerkun„gen über Cartes Probe seiner allgemeinen Geschichte „von England, die sehr dienlich sind, von solchen ge„lesen zu werden, die zu diesem grossen Werke etwas „beitragen," 1748. 8vo. — 8. „Erleichterte Grund„sätze der Religion für junge Personen, in einem kur„zen und deutlichen Catechismus; dem verstorbenen „Prinzen Friedrich zugeeignet," London 1763. 9. „Ein „Brief an den Grafen von Halifax über den Frie„den," 1763. 8vo. Auf dem Titelblatte dieses Brie-

fes

ſes ſtehet zwar von Dodd, allein Squire leiſtete ihm dabei groſſe Hülfe. In der Handſchrift hinterließ er eine ſächſiſche Sprachlehre, die von ihm ſelber verfertigt war.

Einer von ſeinen vornemſten Gönnern und Beförderern war der Erzbiſchof Herring; und da dieſer Mann vor einigen dreißig Jahren, wegen ſeiner vorzüglichen Eigenſchaften, in England in groſſem Anſehn ſtand, ſo will ich noch die Schilderung herſetzen, die Squire von ihm entworfen hat, und die man vor den ſieben Predigten des Erzbiſchofs findet, welche nach ſeinem Tode gedruckt worden ſind.

„Der Erzbiſchof Herring war von Perſon lang und anſehnlich. Seine Leibesbeſchaffenheit war, von ſeiner Jugend an, ſchwach und zärtlich; ſeine Art mit andern umzugehen, leicht, einnehmend und höflich. Er war freigebig ohne Verſchwendung, prächtig ohne Uebermaas, und beſcheiden ohne Niederträchtigkeit Da ſein ungemeiner Fleiß in den Geſchäften ſeines Amtes, ſeine Gelehrſamkeit, ſein warmer Eifer für die Verfaſſung der Kirche und des Staats, und ſeine eindringliche Canzelberedſamkeit ihn ſehr zeitig der Aufmerkſamkeit der Groſſen empfohlen hatten, ſo behauptete er ſich hernach allezeit in dem Beſitze ihrer Gewogenheit, Achtung und Liebe, durch ſeinen freimüthigen Umgang, und durch ſeine beſondre Redlichkeit, Mäßigung und Beſcheidenheit. Eine jede neue Beförderung, durch welche ſeine öffentlichen und perſönlichen Tugenden bekannter und ſichtbarer wurden, überzeugte die Welt, daß er noch höherer Ehrenſtellen würdig ſei; bis er ganz ungeſucht und unerwartet von ſeinem Könige mit allgemeinem Beifall zu der erhabenſten Würde in der Kirche berufen ward. Er fühlte die Aengſtlichkeit des bedenklichen Bittenden, und räumte ſeine Unſchlüßigkeit ſobald als möglich aus dem Wege. War er genöthigt, eine Bitte abzuſchlagen, ſo wußte er allezeit die abſchlägige

Antwort mit iedem Umſtande des Wohlwollens zu würzen, um dadurch die fehlgeſchlagene Hofnung minder ſchmerzhaft zu machen. Seine Religion war von der reineſten und edelſten Gattung, die das wahre Chriſtenthum einflößt: ſie war Frömmigkeit ohne Aberglauben, Andacht ohne Heuchelei, und Glaube, der durch Liebe thätig iſt. Der Rechtſchaffenheit ſeines Herzens und der Aufrichtigkeit ſeines Glaubens an die Lehren und Gebote des Evangelii ſich bewußt, war er allezeit bereit, von den Grundſätzen andrer das Beſte zu hoffen, und als ein Freund des ganzen menſchlichen Geſchlechts zu leben. Da er keine ſelbſtſüchtige Abſichten, keine eigne Vortheile zu befördern ſuchte, ſo war er allezeit bereit, ſeine Beförderungen, ſein Vermögen, und ſelbſt ſein Leben der Sicherheit der Perſon des Königs, der Ruhe und dem Glücke ſeiner Regierung, und der immerwährenden Dauer der proteſtantiſchen Kirchenverfaſſung aufzuopfern; denn er betrachtete dieſe Verfaſſung als die einzige Stütze der engliſchen Kirche, als das Bollwerk unſer bürgerlichen Freiheit, und den ſicherſten Schutz der Unabhängigkeit von Europa.“

Wilhelm Caslon.

Dieſer Mann, der zu Hales Owen in der Grafſchaft Shrop gebohren ward, und vom Herrn Rowe-Mores mit Recht der Coryphäus der Schriftgieſſer genannt wird, war nicht von Jugend auf zu dieſem Geſchäfte erzogen, welches eine Handthierung iſt, die unter den Kunſtbefliſſenen derſelben ſo geheim gehalten wird, daß Herr Moxon bei allen ſeinen unermüdeten Nachforſchungen in dieſer Sache nicht entdecken konnte, daß irgend einer ſie den andern gelehret, ſondern ein jeder, der ſie getrieben hatte, dieſelbe durch ſeinen eigenen Trieb gelernt

gelernt habe. (S. Moxons Abhandlung über englische Schriftgiesser und Schriftgiessereien.)

Caslon diente zuerst als ein ordentlicher Lehrbursche bei einem Verfertiger der Zierrathen auf den Kanonen. Nach einigen Jahren fieng er an, für sich selbst zu arbeiten, und verfertigte unter andern auch Werkzeuge für die Buchbinder, und zum Einfassen silberner Geschirre. Indem er sich hiemit beschäftigte, sah der Vater des gelehrten Buchdruckers Bowyer zufälliger Weise in dem Buchladen eines Buchhändlers den Titel eines Buches mit ungewöhnlich schönen Lettern; und nachdem er sich nach dem Verfertiger dieser Lettern erkundigt hatte, ward er mit Caslon bekannt, den er mit sich zu James Giesserei führte. Caslon hatte nie vorher etwas von dieser Handthierung gesehen; und nachdem er von dem alten Bowyer befragt ward, ob er wohl glaubte, daß er würde Lettern schneiden können, bat er sich einen einzigen Tag zur Ueberlegung der Sache aus, und antwortete sodann, er zweifle nicht, daß er es würde dahin bringen können. Auf diese Antwort schoß ihm Bowyer 200 Pf., der Buchdrucker Bettenham eben so viel, und der Buchdrucker Watts 100 Pf. vor. Mit dieser Hülfe legte sich unser scharfsinnige Künstler mit allem Fleisse auf seine neue Kunst, und war darin ungemein glücklich. Die drei gemeldeten Buchdrucker waren hernach seine beständigen Kunden; und schon im J. 1730 hatte er es in dieser Kunst so weit gebracht, daß er alle übrige Schriftgiesser übertraf.

Jedoch ehe er es so weit gebracht hatte, ward er zehn Jahr vorher zu einem ganz andern Geschäfte, nemlich zur Fortpflanzung des christlichen Glaubens gebraucht. Auf die Vorstellung eines Salomon Negri, der aus Damascus in Syrien gebürtig, in den morgenländischen Sprachen sehr erfahren, und eine lange Zeit Lehrer der arabischen Sprache in verschiedenen

„ſtag im Monate, der dem Vollmonde am nächſten „war, feſtgeſetzt wurden; um welches Umſtandes Wil„len ſeine Gäſte ſich aus Scherz Mondſüchtige (Lu„natics) zu nennen pflegten. In den Zwiſchenzeiten „der Muſik erquickten ſich die Gäſte an einem Nebenti„ſche, der reichlich beſetzt war; und wenn ſie zu Ende „war, ſetzten ſie ſich zu einer Flaſche Wein, und zu ei„ner Kanne von treflichem Ale, von Caslons eignem „Gebraue nieder, beſchloſſen das Abendvergnügen mit „einem Paar von Purcells Liedern, zu welchen der „Flügel geſpielt ward, oder mit einigen Fugen; und „begaben ſich gegen zwölf Uhr nach Hauſe.“

Es iſt nicht mehr als billig, daß wir hier auch der beiden Schriftgieſſer Cottrell und Jackſon gedenken, da ſie unter der Anführung ihres vortreflichen Lehrmeiſters Caslon auferzogen ſind, und mit rühmlichem Fleiſſe in ſeine Fußſtapfen treten.

Robert Freind.

Ward zu Creton in der Grafſchaft Northampton, wo ſein Vater Oberpfarrer war, 1670 gebohren, zeitig zur Weſtmünſterſchule geſchickt, und darauf in das Collegium der Chriſtkirche zu Oxford aufgenommen. Im J. 1699 ward er Unterlehrer der Weſtmünſterſchule, und 1709 Doktor der Gottesgelahrtheit. In eben dieſem Jahre erhielt er die einträgliche Pfarre von Witney in der Grafſchaft Oxford, und ward auch Oberlehrer der Weſtmünſterſchule. Im J. 1724 gab er eine Ausgabe von Ciceros Orator heraus, und erhielt 1731 eine Pfründe in Weſtmünſter. Im J. 1734 wollte er gern die Stelle von Witney ſeinem Sohne, nachherigem Dechant von Canterbury abtreten; dieſes konnte aber nicht ohne Erlaubniß des Biſchofs Hoadly geſchehen,

die Engländer nicht nur von der Nothwendigkeit, die Typen aus Holland kommen zu lassen, befreiet worden, sondern daß auch die Seinigen an Schönheit und Zierlichkeit die besten Arbeiten auswärtiger Künstler so sehr übertrafen, daß dieselben nicht selten nach dem festen Lande ausgeführt worden sind. Man kann auch mit allem Rechte und Zutrauen behaupten, daß eine schönere Probe als die Seinige nirgends in der Welt zu finden ist.

Caslon hatte seine erste Schriftgiesserei in einem kleinen Hause, hernach bezog er ein grösseres, und im J. 1735 wohnete er in Chiswellstrasse, wo die Giesserei erst von ihm selber, und hernach in Verbindung mit seinem ältesten Sohn Wilhelm fortgesetzt ward, dessen Name in der Probe von 1742 zuerst erschien. Sein zweiter Sohn heißt Thomas, und ist ein angesehener Buchhändler zu London.

Caslon ward hernach ein Beysitzer des Friedensgerichts für die Grafschaft Middlesex. Er begab sich zuletzt in einem Landhause zu Bathnal Green zur Ruhe, wo er 1766, 74 Jahr alt, starb.

Eine Anekdote von ihm erzählt noch der Ritter Johann Hawkins, in seiner Geschichte der Musik, Band 5. S. 127. „Herr Caslon, sagt er, hatte alle „seinen Verdiensten gemässe Aufmunterungen, und bewohnte ein Haus in der Eisenkrämergasse. Da er ein „grosser Freund der Musik war, so hatte er oft in seinem Hause Concerte, die von vielen berühmten Meistern besucht wurden, zu welchen er seine Freunde, „und die von seinen alten Bekannten und Gespielen seiner Jugend, einzuladen pflegte. Er bezog hernach „ein grosses Haus in der Chiswellstrasse, und hatte in „seinem Concertsaale eine Orgel. Nachher hatte er fest„gesetzte monatliche Concerte, die, zur Bequemlichkeit „seiner Freunde, und damit sie nach der Musik in Si„cherheit nach Hause gehen konnten, auf den Donners„tag

er hierauf Canonicus der Chriſtkirche *) geworden war, trat er ſeine Pfründe in Weſtmünſter 1744 ſeinem Sohn ab. Er ſtarb 1754, 84 Jahr alt."

Philip Morant.

Dieſer gelehrte und unermüdete Alterthumsforſcher und Biograph, ein Sohn von Stephan Morant, ward 1700 zu St. Saviour in der Inſel Jerſey gebohren, ſtudierte zu Oxford, und bekleidete verſchiedene geiſtliche Stellen in der Grafſchaft Eſſex. Im J. 1748 gab er heraus ſeine „Geſchichte und Alterthümer von Colcheſter in drei Büchern, die vornemlich „aus Handſchriften geſammlet ſind, nebſt einem Anhange von Urkunden," Folio. Dieſe Geſchichte ward hernach 1768 in ſeiner Geſchichte von Eſſex mit Vermehrungen wieder aufgelegt. Im J. 1751 ward er zu einem Mitgliede der Geſellſchaft der Alterthumsforſcher erwählt. Im J. 1768 ward er vom Oberhauſe zum Nachfolger des Herrn Blyke ernannt, daß er die Documente des Parlements zum Druck zubereiten ſolte, auf wel-

„gethan haben konnte. Und wenn der Fall ſich ereig„nen ſollte, den Sie einsmals ſetzten, den aber mein „Herz mir nicht zu wiederholen erlaubt; ſo ſollen Freund„ſchaft und Ehre ganz gewiß eine Rolle ſpielen, zu wel„cher Ihr Geiſt, wenn er ſie dann ſehen könnte, ſagen „würde: Dies iſt ganz genau eben das, was es „geweſen ſein würde, wenn ich noch da geweſen „wäre."

*) Freind konnte um alles bitten. Alle ſeine Briefe an Lady Sundon ſind noch vorhanden; ſie ſind unbedeutend und kriechend über alle Vorſtellung; und dennoch war Freind ein Gelehrter, den Bentley um Rath fragte.

ben, die er zu erhalten wenig Hofnung hatte. Indeſſen da er ſich durch die Königin Caroline und die Lady Sundon *) an dieſen Prälaten wendete, ſo erhielt er dieſe laconiſche Antwort: „wenn Dr. Freind mich darum bitten kann, ſo kann ich es bewilligen.“ Nachdem er

*) Dieſe Dame, die man mehr unter dem Namen der Madame Clayton kannte, war die Kammerfrau und vertraute Freundin der Königin Caroline. Eine geraume Zeit hiengen die Beförderungen in der Kirche lediglich von ihr ab. Verſchiedene von Biſchof Hoadlys Briefen an ſie, von 1715 bis 1734, ſind in ſeinen Werken aufbewahrt. In einem derſelben ſagt er: „ich folge nicht den groſſen Beiſpielen, und ſchreibe „auf der Auſſenſeite, oder im Anfange des Briefes: „der ſehr geachteten, der ſehr geſchätzten, der „hochgeehrten Madame Clayton. Aber es ſtehet „inwendig mit immerwährenden Buchſtaben. Ihre „eignen Tugenden haben es geſchrieben. Ihre andre „Vollkommenheiten ſind groß und auſſerordentlich; aber „es iſt Ihre Rechtſchaffenheit und Güte, die den tiefſten Eindruck machen, die die andern regieren, und „denſelben ihre Annehmlichkeit geben.“ — In der Sache wegen der Pfarrſtelle von Witney ſagt Hoadly zu dieſer Dame: „Bei meiner Nachläßigkeit „hatte ich nicht die Abſicht, es zu vermeiden, damit „ich nicht alle die Verſicherungen geben dürfte, die Sie „je wegen des Herrn Freind verlangten. Wenn Sie „und ich noch auf dieſem ſchmutzigen Planeten zuſammen bleiben, ſo ſollen Sie ſelbſt von der Wahrheit „deſſen, was ich Ihnen geſagt habe, überzeugt werden; und ich ſage dieſes um ſo mehr, weil, wenn „Sie mit dem, was ich thue, nicht zufrieden ſind, ich „es auch gewiß ſelbſt nicht ſein werde. Sie haben in „zwei oder drei Worten, wenn Sie ſagen: Sie wollen es anſehn, als ob es Ihnen ſelber geſchehen „wäre, mehr gethan, mich zu bewegen und zu verbinden, (wenn ich dazu nicht ſchon vorher verbunden geweſen wäre) als die ganze Beredſamkeit aller andern „gethan

er hierauf Canonicus der Chriſtkirche *) geworden war, trat er ſeine Pfründe in Weſtmünſter 1744 ſeinem Sohn ab. Er ſtarb 1754, 84 Jahr alt."

Philip Morant.

Dieſer gelehrte und unermüdete Alterthumsforſcher und Biograph, ein Sohn von Stephan Morant, ward 1700 zu St. Saviour in der Inſel Jerſey gebohren, ſtudierte zu Oxford, und bekleidete verſchiedene geiſtliche Stellen in der Grafſchaft Eſſex. Im J. 1748 gab er heraus ſeine „Geſchichte und Alterthümer von Colcheſter in drei Büchern, die vornemlich „aus Handſchriften geſammlet ſind, nebſt einem Anhange von Urkunden," Folio. Dieſe Geſchichte ward hernach 1768 in ſeiner Geſchichte von Eſſex mit Vermehrungen wieder aufgelegt. Im J. 1751 ward er zu einem Mitgliede der Geſellſchaft der Alterthumsforſcher erwählt. Im J. 1768 ward er vom Oberhauſe zum Nachfolger des Herrn Blyke ernannt, daß er die Documente des Parlements zum Druck zubereiten ſolte, auf wel-

„gethan haben konnte. Und wenn der Fall ſich ereig„nen ſollte, den Sie einsmals ſetzten, den aber mein „Herz mir nicht zu wiederholen erlaubt; ſo ſollen Freund„ſchaft und Ehre ganz gewiß eine Rolle ſpielen, zu wel„cher Ihr Geiſt, wenn er ſie dann ſehen könnte, ſagen „würde: Dies iſt ganz genau eben das, was es „geweſen ſein würde, wenn ich noch da geweſen „wäre."

*) Freind konnte um alles bitten. Alle ſeine Briefe an Lady Sundon ſind noch vorhanden; ſie ſind unbedeutend und kriechend über alle Vorſtellung; und dennoch war Freind ein Gelehrter, den Bentley um Rath fragte.

welches Geſchäfte er bis an ſeinen Tod vielen Fleiß verwendete. Er ſtarb 1770. Zu der Arbeit, die ihm aufgetragen ward, war er als einer, der auf der Inſel Jerſei gebohren, und in der alten normanniſch-franzöſiſchen Sprache ſehr bewandert war, vorzüglich geſchickt. Nach ſeinem Tode ward dieſe Arbeit dem Thomas Aſtle Eſq. Mitgliede der königlichen Societät und der Geſellſchaft der Alterthumsforſcher, der ſeine einzige Tochter geheyrathet hatte, aufgetragen.

Seine Schriften ſind folgende: 1. „Eine Einleitung zum Leſen des neuen Teſtaments, aus dem franzöſiſchen des Beauſobre und Lenfant überſezt," 1725 und 1726, 4to. 2. „Eine Ueberſetzung der Anmerkungen von Beauſobre und Lenfant über das „Evangelium Matthäi," 1727, 4to. — 3. „Die entdekten Grauſamkeiten und Verfolgungen der römiſchen „Kirche ꝛc." 1728, 8vo. welches Buch 1746 von Thomas Richards in die walliſiſche Sprache überſetzt ward. — 4. „Ein Auszug aus den Reden, Deklarationen ꝛc., die Rapin aus dem Ruſchworth in „dem Leben Jakobs I., Carls I. ꝛc. geſammlet hat ꝛc. „1729, 1730." — 5. „Anmerkungen über das 19. Kapitel des zweyten Buchs von Seldens mare clauſum; gedruckt am Ende von Falles Beſchreibung „von Jerſey." 1734. — 6. „Er verglich Rapins „Geſchichte von England mit den 20 Bänden Ry„mers Foedera, und acta publica, und allen den al„ten und neuern Schriftſtellern, und ſetzte die Anmer„kungen hinzu, die in der Folio-Ausgabe waren," 1728. 1734. Dieſes wird auch am Ende der Vorrede zum erſten Bande Rapins Geſchichte anerkannt. — 7. „Ueberſetzung der Anmerkungen zum zweiten „Theile der Ottomanniſchen Geſchichte des Prinzen Can„temir, Folio 1735. — 8. „Die Geſchichte Eng„lands, in Fragen und Antworten, von Thomas Aſt„ley, verbeſſert," 1737. 12mo. — 9. „Eine ver-

„beſſerte und ſtark vermehrte Ausgabe von Hearnes „Ductor Hiſtoricus. — 10. „Beſchreibung des ſpa„niſchen Angriffs im J. 1588, zur Erklärung der Ta„peten im Oberhauſe und in des Königs Garderobe; „in Kupfer geſtochen und herausgegeben von Pine,“ 1739, fol. — 11. „Geographia antiqua & nova, „aus Duſresnoys methode pour etudier la Geogra„phie, mit den Karten des Cellarius,“ 1742, 4to. — 12. „Ein kurzer Begrif der Geſchichte von Eng„land,“ fol. wie auch „die Verzeichniſſe am Ende von „Tindals Fortſetzung der Geſchichte Rapins im „dritten Bande, die aus 55 Bogen beſtehen; wieder„aufgelegt in drei Octavbänden.“ — 13. “Die Ge„ſchichte und Alterthümer von Colcheſter.“ fol. 1748, „zweite Ausgabe 1768,“ — 14. „Alle die Lebens„beſchreibungen in der Biographie Britannica, die „mit C bezeichnet und in 7 Foliobänden 1739—1760 „herausgekommen ſind.“ — 15. „Die Geſchichte „von Eſſex,“ 2 Bände fol. 1760 — 1768. — 16. „Die Dokumente des Parlements zum Druck zubereis„tet.“ — Einige andere Werke in Handſchriften, als 1. „eine Beantwortung des erſten Theils der Abhand„lung über die Gründe der chriſtlichen Religion von „Collins, in einem Briefe an einen Freund,“ 1724. Dieſe ward dem Biſchof Gibſon handſchriftlich überreicht, aber nie gedruckt. Hiedurch ward Morant dem Biſchof bekannt, der ihm verſchiedene Pfarrſtellen in der Grafſchaft Eſſex verſchafte. — 2. „Das „Leben des Königs Eduard des Bekenners.“

David

David Mallet.

Er ſtammte aus dem Geſchlechte der Macgregors in Schottland her, eines Stammes, der vor etwa ſechzig Jahren, unter der Anführung des Robin Roy, ſo fürchterlich, und wegen ſeiner Gewaltthätigkeiten und Räubereien ſo gebrandmarkt ward, daß man durch eine Verordnung den Namen unterdrückte; und da ſie ſich insgeſammt einen neuen Namen beilegen ſollten, ſo nennte, wie ich glaube, der Vater unſers Mallets ſich Malloch. David Malloch ward durch die Armuth ſeiner Aeltern genöthigt, Thürhüter der hohen Schule zu Edimburg zu ſein; eine niedrige Stelle, von welcher er hernach nicht gern mogte reden hören. Allein er überſtieg die Nachtheile ſeiner Geburt und Vermögensumſtände; denn als der Herzog von Montroſe ſich an das Kollegium von Edimburg wendete, ihm einen Hofmeiſter zur Erziehung ſeiner Söhne vorzuſchlagen, empfohl man dieſen Malloch. Mit ſeinen Untergebenen machte er die groſſe Reiſe durch Europa, und man hat eben nicht gehört, daß er ſeinen Empfehlungen Schande gemacht habe. Nachdem er ſeine Zunge von ſeiner vaterländiſchen Ausſprache ſo ſehr gereinigt hatte, daß man ihn nicht mehr als einen Schottländer unterſcheiden konnte, ſchien er ſich von allem, was zu ſeinem Urſprung gehörte, entledigen zu wollen, und verwandelte auch ſogar ſeinen ſchottiſchen Namen Malloch in den engliſchen Mallet, ohne daß man irgend einen möglichen Grund weder für das Auge, noch für das Ohr entdecken konnte. Welche andre Beweiſe von Verachtung gegen ſein Vaterland er gab, iſt nicht bekannt; man hat aber von ihm bemerkt, daß er der einzige Schotte geweſen ſei, den die Schotten nicht gelobt haben. Dieſe Nachrichten ſind aus Johnſons Leben

Mallets genommen. Derſelbe ſezt noch hinzu, daß er auch der einzige geweſen ſei, den ſie nicht bedauert haben. Auf die Nachricht von ſeinem Tode folgten keine Lobpreiſungen ſeiner Schriften und ſeiner Tugenden.

Im J. 1734 erhielt er die Magiſterwürde von Oxford. Als 1740 dem Prinzen von Wallis eine eigene Hofſtaat errichtet ward, ernennte er Mallet zu ſeinem Unterſekretär; und als man erfuhr, daß Pope insgeheim ohne Erlaubniß eine Anzal von Exemplaren von dem patriotiſchen König hatte drucken laſſen, bediente ſich Bolingbroke 1749 des Mallets zum Werkzeuge ſeiner Rache. Dieſer hatte weder Tugend noch Muth genug, dieſes Geſchäfte von ſich abzulehnen, ward aber dafür nicht lange hernach mit dem Vermächtnis von Bolingbrokes Werken belohnt, deren Ausgabe ihm jedoch nicht ſo viel einbrachte, als er erwartet hatte.

Wegen eines Vermächtniſſes von 1000 Pf., das die Herzogin von Marlborough dazu beſtimmt hatte, nahm er es auf ſich, das Leben des Herzogs, ihres Gemahls, zu ſchreiben. Auch von dem jüngſtverſtorbenen Herzoge erhielt er ein Jahrgeld zur Aufmunterung ſeines Fleiſſes. Er redete oft davon, wie weit er in dieſem Werke gekommen ſei; hinterließ aber, als er ſtarb, nicht die geringſte Spur von irgend einer hiſtoriſchen Arbeit. In den politiſchen Streitigkeiten, die im Anfange der gegenwärtigen Regierung entſtanden, nahm er die Parthei ſeines Landsmannes, des Lords Bute. Ihm zu Gefallen ſchrieb er ſein Trauerſpiel Elvira, und ward dafür belohnt mit dem Amte eines Buchhalters wegen des Einlaufens der Schiffe in den Hafen von London, zu welchem er 1763 beſtellt ward. Er genoß auch ein anſehnliches Jahrgeld dafür, daß er durch einen Beſchuldigungsbrief, unter dem Titel: a Plain man, die Rache des Publikums glüklich auf den

Admi-

Admiral Bynğ gerichtet hatte. Gegen das Ende ſeines Lebens begab er ſich mit ſeiner Frau nach Frankreich; als er aber nach einer kurzen Zeit fand, daß ſeine Geſundheit ſehr abnahm, kam er allein nach England zurück, und ſtarb 1765.

Er hat ſich zweimal verheirathet. Von ſeiner erſten Frau hatte er verſchiedene Kinder. Eine von ſeinen Töchtern hat ſich als dramatiſche Schriftſtellerin bekannt gemacht. Mallet war von kleiner Statur, ſonſt aber ordentlich gebauet. Sein Anſehen war, ehe er ſtark ward, angenehm, und er ließ es nicht an der Empfehlung fehlen, die die Kleidung geben kann. Im Umgange war er gefällig und ungezwungen. Das übrige ſeines Karakters kann, ohne ſeinem Andenken nachtheilig zu ſein, in Vergeſſenheit begraben bleiben. Man ſehe ſeinen Brief an Derrik in einer Sammlung, 2 Duodezbände 1767. B. II. S. 21. Johnſon ſagt von ihm vielleicht ein wenig zu verächtlich: „als ein „Schriftſteller kann er nicht auf eine hohe Stufe geſtellt werden. Es iſt keine Gattung von Ausarbeitungen, in welcher er hervorſtechend war. Seine dramatiſchen Stücke hatten ihre Zeit, eine kurze Zeit, „und ſind vergeſſen. Sein Leben Bacons iſt bekannt, „und bei deſſen Werken, man denkt aber nicht mehr „daran.“ Die Titel von ſeinen Schauſpielen ſtehen in „the Companion to the Playhouſe“ vol. II. p. 296. ed. 1781. aus welchem die meiſten vom Johnſon ausgelaſſenen Umſtände hier ausgezogen ſind.

Wilhelm Freind.

Er war ein Sohn des kurz vorher erwähnten gelehrten Oberlehrers der Weſtmünſterſchule, Dr. Robert Freind, und ward 1711 gebohren. Er folgte ſeinem

Seine berühmte „Geſchichte der Arzneiwiſſen„ſchaft,“ deren erſter Theil 1725 herauskam, ward vom Dr. Wigan ins lateiniſche überſetzt, und mit Freinds lateiniſchen Werken zu London 1753 in Folio herausgegeben. Zu Paris war ſie 1735 4to nachgedruckt worden.

Joſeph Spence.

Dieſe Zierde der ſchönen Litteratur war Mitglied des neuen Kollegiums zu Oxford, woſelbſt er 1727 die Magiſterwürde annahm. In eben dieſem Jahre ward er der gelehrten Welt zuerſt bekannt durch „einen Ver„ſuch über Popes Odyſſee, in welchem einige beſondre „Schönheiten und Flecken dieſes Werks betrachtet werden, „in zwey Theilen“ 12mo. Dr. Johnſon ſagt davon: „über die engliſche Odyſſee erſchien eine Kritik von „Spence, einem Manne, deſſen Gelehrſamkeit nicht „ſehr groß, und deſſen Verſtand nicht ſehr ſtark iſt. „Seine Kritik war indeſſen insgemein richtig, was er „dachte, dachte er richtig; und ſeine Anmerkungen em„pfohlen ſich durch ſeine Kaltblütigkeit und Freimüthig„keit. An ihm hatte Pope die erſte Erfahrung von ei„nem Kunſtrichter ohne Bosheit, der es eben ſo ſehr für „ſeine Pflicht hielt, Schönheiten zu entdecken, als Feh„ler darzuſtellen; der mit Achtung tadelte, und mit Wil„ligkeit lobte. Mit dieſer Kritik war Pope ſo wenig un„zufrieden, daß er die Bekanntſchaft des Verfaſſers „ſuchte, der von dieſer Zeit an mit ihm in großer Ver„traulichkeit lebte, ihm in ſeinen letzten Stunden aufwartete, „und Denkwürdigkeiten von ſeinen Unterredungen auf„ſetzte. Popes Achtung empfohl ihn den Großen und

„Mäch-

ſeſſor der Chemie zu Oxford erwählt. Im nächſten Jahre begleitete er den Lord Petroborough auf ſeinem ſpaniſchen Feldzuge, und gab 1707 eine Beſchreibung davon heraus. In eben dieſem Jahre ward er durch ein Diplom zum Doktor der Arzneigelahrtheit, und 1712 zum Mitgliede der königlichen Societät der Wiſſenſchaften ernannt, und begleitete den Herzog von Ormond nach Flandern.

Nach ſeiner Zurückkunft hielt er ſich meiſtens zu London auf, und übte mit allem Fleiſſe die Heilkunde aus. Das Bürgerrecht von Launceſton erhielt er 1722; und da man ihn in Verdacht hatte, daß er in Layers Verſchwörung verwickelt ſei, ſo ſetzte man ihn in den Tower, worinn er vier Monate gefangen ſaß. Nachdem er ſeine Freiheit erhalten hatte, ward er Leibarzt des Prinzen von Wallis, und, nach deſſen Gelangung zur Krone, Leibarzt bei der Königin Carolina, die ihn ihres Zutrauens und ihrer Achtung würdigte. Er genoß aber dieſe Ehre nicht lange; denn er ſtarb 1728 in ſeinem 52ſten Jahre.

Der Biſchof Atterbury, in einem noch ungedruckten Briefe, den ich jetzt in Händen habe, ſagt: „Sie werden wohl von dem Tode des Dr. Freinds gehört haben; dies iſt ein Verluſt für das Publikum „in mehr als einer Rückſicht; denn, ungeachtet ſeines „Poſtens am Hofe, getraue ich mich zu behaupten, daß „er in den nämlichen politiſchen Meinungen geſtorben „ſei, in welchen ich ihn verlaſſen habe. Er wird in „ſeinem Vaterlande von Männern aller Parteien, und „auswärts überall bedauert; denn er war allenthalben „bekannt, und man hielt ihn für einen der erſten in ſeiner Kunſt.“ Wegen ſeiner großen Verdienſte bewilligten der König und die Königin ſeiner Wittwe ein Jahrgeld.

Seine berühmte „Geſchichte der Arzneiwiſſen„ſchaft,“ deren erſter Theil 1725 herauskam, ward vom Dr. Wigan ins lateiniſche überſetzt, und mit Freinds lateiniſchen Werken zu London 1753 in Folio herausgegeben. Zu Paris war ſie 1735 4to nachgedruckt worden.

Joſeph Spence.

Dieſe Zierde der ſchönen Litteratur war Mitglied des neuen Kollegiums zu Oxford, woſelbſt er 1727 die Magiſterwürde annahm. In eben dieſem Jahre ward er der gelehrten Welt zuerſt bekannt durch „einen Ver„ſuch über Popes Odyſſee, in welchem einige beſondre „Schönheiten und Flecken dieſes Werks betrachtet werden, „in zwey Theilen“ 12mo. Dr. Johnſon ſagt davon: „über die engliſche Odyſſee erſchien eine Kritik von „Spence, einem Manne, deſſen Gelehrſamkeit nicht „ſehr groß, und deſſen Verſtand nicht ſehr ſtark iſt. „Seine Kritik war indeſſen insgemein richtig, was er „dachte, dachte er richtig; und ſeine Anmerkungen em„pfohlen ſich durch ſeine Kaltblütigkeit und Freimüthig„keit. An ihm hatte Pope die erſte Erfahrung von ei„nem Kunſtrichter ohne Bosheit, der es eben ſo ſehr für „ſeine Pflicht hielt, Schönheiten zu entdecken, als Feh„ler darzuſtellen; der mit Achtung tadelte, und mit Wil„ligkeit lobte. Mit dieſer Kritik war Pope ſo wenig un„zufrieden, daß er die Bekanntſchaft des Verfaſſers „ſuchte, der von dieſer Zeit an mit ihm in großer Ver„traulichkeit lebte, ihm in ſeinen letzten Stunden aufwartete, „und Denkwürdigkeiten von ſeinen Unterredungen auf„ſetzte. Popes Achtung empfohl ihn den Großen und

„Mäch-

„Mächtigen, und verſchaffte ihm ſehr einträgliche Be„förderungen in der Kirche.“

Dr. Warton in ſeinem Verſuche über Pope Band II. S. 301. nennet Spences ſcharfſinnigen Verſuch über die Odyſſee „ein Werk des richtigſten Ge„ſchmacks;“ und ſetzt hinzu: „Pope habe es ſo wenig „übel genommen, daß es der Urſprung einer dauerhaf„ten Freundſchaft zwiſchen ihnen geweſen ſei. Ich habe, „ſagt Warton, ein Exemplar dieſes Werks geſehen, „mit Anmerkungen am Rande, von Popes eigner „Hand geſchrieben, darin er insgemein die Richtigkeit „von Spences Bemerkungen zugeſteht, und in einigen „Beiſpielen, ſcherzhaft genug, wünſcht, daß einige Lieb„lingszeilen verſchont ſein mögten. Dieſem gelehrten „und liebenswürdigen Manne, auf deſſen Freundſchaft „ich den gröſten Werth ſetze, habe ich die meiſten Anek„doten von Pope, die in dieſem Werke vorkommen, zu „danken. Er theilte ſie mir mit, als ich ihn 1754 zu „Byſſeet beſuchte.“

Von der Univerſität Oxford ward er 1728 zum Profeſſor der Dichtkunſt ernannt, und folgte auf Thomas Warton, den Vater des Dr. Joſeph Warton, gegenwärtigen Oberlehrers der Wincheſter Schule, und des Herrn Thomas Warton, Verfaſſers der „Ge„ſchichte der engliſchen Dichtkunſt,“ und Profeſſors der Dichtkunſt; ein jeder von dieſen dreien Profeſſoren ward zweimal zu ſeinem Amte erwählt, und verwaltete es zehen Jahre, ein ſo langer Zeitraum, als die Statuten erlauben wollen.

Spence ſchrieb eine Nachricht von Stephan Duck, die zuerſt 1731 als ein Pamphlet herauskam, und von Joſeph Spence Esq. Profeſſor der Dichtkunſt geſchrieben ſein ſollte. Aus dieſem Umſtande hat man geſchloſſen, daß er damals noch nicht ordinirt geweſen ſei. Allein dieſer Schluß iſt falſch, denn er ward

ſchon 1724 ordiniret, und hinterließ dieſes Pamphlet in den Händen ſeines Freundes Lowth (jetzigen Biſchofs von London), damit es, ſobald er England verlaſſen hätte, gedruckt werden mögte, und zwar mit einem falſchen Titel, den er blos, um verborgen zu bleiben, hingeſetzt hatte, weil er nicht wollte, daß man glauben ſollte, er habe es ſelbſt herausgegeben. Hernach ward es ſehr verändert, und Ducks Gedichten vorgeſetzt.

Er reiſete mit dem gegenwärtigen Herzog von Newcaſtle (damaligen Grafen von Lincoln) nach Italien, woſelbſt ſeine Aufmerkſamkeit auf ſeinen vornehmen Mündel ihm die gröſte Ehre machte. Auf Popes Verlangen beſorgte er 1736 eine neue Ausgabe von Gorboduc, mit einer Vorrede, darinn er von dem Verfaſſer, den Grafen von Dorſet, Nachricht giebt. Er nahm nie die Doctorwürde an; ſondern verließ ſeine Stelle als Mitglied des neuen Kollegiums, als er die Oberpfarre von Great Horwood in der Grafſchaft Bukingham 1742 erhalten hatte. Da er nie in ſeiner Pfarre wohnte, ſondern in einem angenehmen Hauſe und Garten, den ihm ſein ehemaliger Untergebener zu Byfleet in der Grafſchaft Surrey (deſſen Pfarre er für ſeinen Freund Stephan Duck erhalten hatte) bewohnen ließ, ſo hielt er es für ſeine Pflicht, alle Jahre einmal Horwood zu beſuchen, und bei ſolchen Gelegenheiten theilte er viele Summen Geldes an nothleidende Armen aus, und brachte viele von ihren Kindern bei Handwerkern in die Lehre.

Im J. 1742 ward er an die Stelle des Dr. Holmes zum königlichen Profeſſor der neuern Geſchichte zu Oxford ernennet. Sein „Polymetis, oder eine Unterſuchung über die Uebereinſtimmung zwiſchen den Werken der römiſchen Dichter und den Ueberreſten der alten Künſtler, oder ein Verſuch, ſie wechſelſeitig auseinander zu erklären," kam 1747 in Folio heraus. Von dieſem Werke, aus welchem ein feiner Geſchmack und eine

ohne große Gelehrſamkeit hervorleuchtet, hat Gray in ſeinen Briefen ſehr verächtlich geurtheilt. Sein vornehmſter Einwurf iſt, daß der Verfaſſer ſeinen Gegenſtand nur aus den römiſchen, und nicht auch aus den griechiſchen Dichtern, erläutert hat; das heißt, daß er etwas nicht ausführte, was er nie ausführen wolte; ja, wozu er ſich ausdrücklich nicht anheiſchig gemacht hatte. Die dritte Ausgabe von dieſem Werke erſchien 1774 in Folio; und ein Auszug aus demſelben in 8vo iſt oft gedruckt worden. Ich habe eine kleine Schrift, mit Spences Namen unter derſelben, in der Handſchrift geſehen, unter dem Titel: „deutliche Darſtellung der „Thatſachen, oder eine kurze Ueberſicht der Regierungen unſrer papiſtiſchen Fürſten ſeit der Reformation; „um zu zeigen, was wir zu erwarten haben, wenn ein „andrer über uns regieren ſolte.“ Erſter Theil 1748 Duodez.

Im J. 1754 ward er Canonikus von Durham; und in eben dieſem Jahre gab er heraus: „eine Nachricht von dem Leben, Karakter und Schriften des Herrn „Blacklock, Studenten der Philoſophie zu Edinburg,“ 8vo, welche hernach ſeinen Gedichten vorgeſetzt ward. Die proſaiſchen Stücke, die er im Muſeum drucken ließ, ſammlete er, und gab ſie heraus in einer kleinen Schrift, unter dem Titel: „Moralitäten, vom Sir „Heinrich Beaumont, 1753.“ Unter dieſem Namen erſchien auch von ihm: „Crito, oder ein Geſpräch „über Schönheit,“ wie auch „eine ausführliche Beſchreibung von des Kaiſers von China Gärten, nahe „bei Pekin, in einem Briefe von F. Atteret, einem „franzöſiſchen Miſſionarius, der jetzt von dieſem Kaiſer, „die Zimmer in dieſen Gärten zu malen, gebraucht wird, „an ſeinen Freund zu Paris;“ beide in 8vo 1752, und beide nachgedruckt in Dodsleys fugitive Pieces. Er ſchrieb auch „einen Brief von einem ſchweitzeriſchen Officier an „ſeinen Freund zu Rom,“ der erſt in dem Muſeum

und

und hernach in Dodsleys Sammlung gedruckt ward. Die verschiedenen Stücke, die unter seinem Namen in den oxfordschen Versen stehen, sind in der „auserlesenen „Sammlung 1781" aufbewahret. Im J. 1758 gab er heraus: „eine Vergleichung, nach Plutarchs Ma„nier, zwischen einem sehr berühmten Mann zu Florenz „(Magliebecchi) und einem, von dem man kaum et„was gehört hat, in England (Robert Hill, dem he„bräischen Schneider)" 12mo. In demselben Jahre unternahm er eine Reise nach Schottland, die in einem freundschaftlichen Briefe an Shenstone sehr gut beschrieben wird, der in einer Sammlung verschiedener Briefe stehet, die vom Herrn Hull 1778 herausgegeben ist, Band 1. S. 238. Dem Dr. Warton theilte er 1763 verschiedene vortrefliche Anmerkungen über den Virgil mit, die er, als er in Italien war, gemacht hatte, und auch einige von Pope.

Die Priorie West Finchale (der Schauplatz von den Wundern und der harten Lebensart des heiligen Godrichs, der aus einem reisenden Kaufmann ein Einsiedler ward, und drei Kleider von Eisendrath abgetragen hatte) war nun, da sie zu seinem Canonicat gehörte, Spences Aufenthalt geworden. Er ward 1764 sehr gut geschildert vom Herrn Jacob Ridley, in seinen vortreflichen „Erzählungen der Genien von Pheſoi Ecneps „(sein rückwärts geschriebener Name) Derwisch der Lau„ben;" und ein panegyrischer Brief von ihm an diesen scharfsinnigen Sittenlehrer, mit der nämlichen Unterschrift, stehet in den „Briefen berühmter Personen," Band III. S. 139. In eben diesem Jahre erwieß er seinem Freunde Dodsley, der, als er ihn zu Durham besuchte, starb, die letzte Ehre.

Er beschloß seine schriftstellerischen Arbeiten mit den „Anmerkungen und Abhandlungen über Virgil, nebst „einigen andern klassischen Bemerkungen von dem jüngst„verstorbenen Herrn Holdsworth; mit verschiedenen

„neuen

„humß, aus Betrachtung der Welt und der Lage des „Menſchen in derſelben erläutert," 8vo; und hierauf folgte 1754 ſein witziger „Verſuch über Ungeſtaltheit," in welchem er eine Materie, die man für ſehr trocken halten könnte, mit großem Verſtande, mit vieler Lebhaftigkeit und Laune, behandelt hat. In der That hat er von ſeiner Seele ein ſo liebenswürdiges Gemälde gemacht, daß man daraus ſchließen kann, er ſei von der Beleidigung für die Gebrechen ſeines Leibes, über welche er mit ſo vieler Lebhaftigkeit ſcherzet, reichlich entſchädigt worden. „Körperliche Ungeſtaltheit, ſagt er, iſt ſehr ſel„ten. Unter den 558 Herren des Unterhauſes bin ich „der einzige Ungeſtalte. Dank ſei meinen würdigen „Wahlherren, die gegen meine Perſon nie etwas einzu„wenden hatten, und die, wie ich hoffe, nie Urſach ha„ben werden, gegen mein Verhalten etwas einzuwen„den." In demſelben Jahre überſetzte er Iſaac Hawkins Browne's bewundertes Gedicht de immortalitate animae, und ließ es in 4to drucken. In eben dieſem Jahre ward er auch zum Aufſeher über die Archive im Tower beſtellt. Während den wenigen Monaten, in welchen er dieſes Amt verſahe, war ſeine Sorgfalt und ſein Fleiß ſeinen Nachfolgern von großem Nutzen.

Im J. 1755 gab er heraus eine Ueberſetzung des Martial, von welcher in demſelben Jahre zwei Ausgaben gedruckt wurden. Der Titel davon heißt eigentlich: „auserleſene Epigrammen des Martial, überſetzt „und nachgeahmt von Wilhelm Hay Esq. nebſt einem „Anhange von einigen von Cowley und andern." Duodez. In der Vorrede ſagt der beſcheidene Verfaſſer: „ich kann mit Weisheit und Aufrichtigkeit bezeugen, daß „ich nie irgend eine beſondere Perſon zum Augenmerk „hatte. Müſte ich andre tadeln, ſo würden meine eigne Schwachheiten mir Vorwürfe machen. Und es „würde mir ſchlecht anſtehen, meines Nächſten zu ſpot„ten, der ich ſelbſt dem Spotte ſo ſehr frei ſtehe. Ich

„habe

ſeine Stelle im Unterhauſe für den Burgflecken Seaford erledigt, und Hay ward 1734 zum Repräſentanten deſſelben erwählt, und behielt dieſe Stelle in ſeinem ganzen Leben, da er in den Jahren 1741. 1747 und 1754 immer aufs neue erwählt ward.

Als ein Parlamentsglied unterſtützte er die Maasregeln des Ritters Robert Walpole, und man glaubt, daß er der Verfaſſer einer Schrift auf des Miniſters Seite geweſen ſei, die unter dem Titel: „ein Brief an einen „Freilehnsbeſitzer über die neuliche Herabſetzung der Landtaxe auf einen Schilling von jedem Pfunde.“ 1732 8vo herauskam. Da er überzeugt war, daß die Geſetze wegen der Armen zur Erreichung der Abſichten, zu welchen ſie dienen ſollen, nicht zureichend waren, ſo gab er ſich viele Mühe, ſie beſſer einzurichten; er gab daher 1735 eine Schrift darüber heraus, unter dem Titel: „Anmerkungen über die Geſetze, die Armen betreffend, „mit Vorſchlägen zu ihrer beſſern Unterhaltung und Beſchäftigung,“ 8vo ohne Jahrzahl; und etwa um dieſelbe Zeit brachte er eine Bill ins Parlement (nach welcher man aber nicht verfahren hat) zur Abſtellung der Misbräuche, die in die Verwaltung dieſer Geſetze eingeſchlichen waren. Zum Commiſſarius bei dem Victualienamte ward er 1738 ernannt; und 1747 brachte er eine Bill ein zur beſſern Erleichterung der Armen durch freiwillige Beiträge, die auch durch das Unterhaus paſſirte, aber, man weiß nicht, warum im Oberhauſe liegen blieb. Als 1751 der jüngſtverſtorbene Heinrich Fielding abermal die Aufmerkſamkeit des Publikums auf denſelben Gegenſtand gezogen hatte, gab Hay ſeine Schrift von neuem mit Zuſätzen heraus, aber ohne Wirkung, obgleich Dr. Burn in ſeiner Geſchichte der Armengeſetze S. 183 ſagt, daß ſie vieles enthalte, das beobachtet zu werden werth wäre.

Im J. 1753 erſchien ſeine „Religio Philoſophi, „oder die Grundſätze der Sittlichkeit und des Chriſten-

„thums,

„hums, aus Betrachtung der Welt und der Lage des „Menſchen in derſelben erläutert," 8vo; und hierauf folgte 1754 ſein witziger „Verſuch über Ungeſtaltheit," in welchem er eine Materie, die man für ſehr trocken halten konnte, mit großem Verſtande, mit vieler Lebhaftigkeit und Laune, behandelt hat. In der That hat er von ſeiner Seele ein ſo liebenswürdiges Gemälde gemacht, daß man daraus ſchließen kann, er ſei von der Vorſehung für die Gebrechen ſeines Leibes, über welche er mit ſo vieler Lebhaftigkeit ſcherzet, reichlich entſchädigt worden. „Körperliche Ungeſtaltheit, ſagt er, iſt ſehr ſel„ten. Unter den 558 Herren des Unterhauſes bin ich „der einzige Ungeſtalte. Dank ſei meinen würdigen „Wahlherren, die gegen meine Perſon nie etwas einzu„wenden hatten, und die, wie ich hoffe, nie Urſach ha„ben werden, gegen mein Verhalten etwas einzuwen„den." In demſelben Jahre überſetzte er Iſaac Hawkins Browne's bewundertes Gedicht de immortalitate animae, und ließ es in 4to drucken. In eben dieſem Jahre ward er auch zum Aufſeher über die Archive im Tower beſtellt. Während den wenigen Monaten, in welchen er dieſes Amt verſahe, war ſeine Sorgfalt und ſein Fleiß ſeinen Nachfolgern von großem Nutzen.

Im J. 1756 gab er heraus eine Ueberſetzung des Martial, von welcher in demſelben Jahre zwei Ausgaben gedruckt wurden. Der Titel davon heißt eigentlich: „auserleſene Epigrammen des Martial, überſetzt „und nachgeahmt von Wilhelm Hay Esq. nebſt einem „Anhange von einigen von Cowley und andern." Duodez. In der Vorrede ſagt der beſcheidene Verfaſſer: „ich kann mit Weisheit und Aufrichtigkeit bezeugen, daß „ich nie irgend eine beſondere Perſon zum Augenmerk „hatte. Müſte ich andre tadeln, ſo würden meine eig„ne Schwachheiten mir Vorwürfe machen. Und es „würde mir ſchlecht anſtehen, meines Nächſten zu ſpot„ten, der ich ſelbſt dem Spotte ſo ſehr frei ſtehe. Ich

„habe

Wilhelm Dodd.

Dieſer unglükliche Theologe, der älteſte Sohn Wilhelm Dodds, vieljährigen Pfarrers von Bourne in der Grafſchaft Lincoln, ward 1729 gebohren. In ſeinem ſechzehnten Jahre begab er ſich nach Cambridge, wo er 1749 die Würde eines Bakalaureus der freien Künſte mit vielem Ruhme erhielt. Nachdem er die Univerſität verlaſſen hatte, war er ſo unbeſonnen, 1751 eine gewiſſe Jungfer Maria Perrins zu heirathen; ließ ſich in demſelben Jahre zum Diaconus, und 1753 zum Prieſter ordiniren; und ward nun bald ein berühmter und beliebter Prediger. Seine erſte Beförderung war die Predigerſtelle von Weſtham. Im J. 1754 ward er zum Prediger von St. Olave in London erwählt, und 1757 nahm er die Magiſterwürde zu Cambridge an. Nach der Stiftung des Magdalenen-Hoſpitals 1758 war er ein eifriger Beförderer dieſer Anſtalt, und bald darauf ward er Prediger bei der Kapelle derſelben. Durch die Unterſtützung des Biſchofs Squire erhielt er 1763 eine Pfründe von Brecon; und durch das Anſehen einiger von ſeinen Freunden zu London brachte er es dahin, daß er zu einem von des Königs Hofpredigern ernannt ward. Bald darauf ward die Erziehung des gegenwärtigen Grafen von Cheſterfield ihm anvertraut.

Im J. 1766 ward er zu Cambridge Doctor der Rechte. Um dieſe Zeit war die Achtung, in welcher er bei der Welt ſtand, hinlänglich, ihm mit Erwartungen von Beförderungen, und mit Hofnungen von Reichthümern und Ehrenſtellen, zu ſchmeicheln; und dazu hätte er auch vielleicht gelangen können, hätte er nur ein gewöhnliches Maas von Klugheit und Beſcheidenheit gehabt. Allein unzufrieden mit ſeiner Lage, und gierig

nach

fältig geweſen, die Welt zu unterrichten und zu vergnügen, wie es ſein konnte, ſo würden wenige proſaiſche Schriftſteller ihn übertroffen haben; allein in ſeinen ſpätern Jahren lebte er wie ein Einſiedler, und was er auch in den Stunden ſeines eingezogenen Lebens ausarbeitete, das ward (zum Unglük für das Publikum) auf ſeinen Befehl verbrannt, und man hat dieſem Befehle ſehr gewiſſenhaft (ich mögte faſt ſagen ſehr ungewiſſenhaft) nachgelebt. Er war in Cheſhire gebohren, und in ſeinen jüngern Jahren, unter der Gewogenheit und Freundſchaft des Grafen von **Cholmondely**, in alle vornehmere und feinere Geſellſchaften verwickelt, wo ſein lebhafter Verſtand und ſein glänzender Umgang ihn allgemein beliebt und geehrt machten; ja, noch wenige Monate vor ſeinem Tode, da er faſt 75 Jahre alt war, konnte man kaum ſagen, daß dieſe Talente geſchwächt geweſen wären. Der Verſuch über Zärtlichkeit, das einzige von ſeinen wichtigen Werken, das ihn überlebt hat, ward zuerſt 1748 gedruckt, und iſt in **Dodsleys** fugitive pieces ſehr vernünftig und billig erhalten worden.

Allein obgleich **Hull** verſichert, daß ſein Oheim nichts als den Verſuch ꝛc. geſchrieben habe, ſo iſt doch eine von ſeinen Predigten, unter dem Titel: „gemeinnützige Tugend, oder die Liebe des Vaterlandes," 1746. 4to gedruckt worden. Er war auch der Verfaſſer eines langen anonymiſchen rhapſodiſchen Gedichts, betitelt: „die alte Schlange, oder der ſiegende Methodismus," 4to. Seine Unbeſonnenheit verwickelte ihn ſo tief in Schulden, daß er deshalb eine Zeitlang im Gefängniſſe ſaß, und ſeine Pfarrwohnung in einem ſo baufälligen Zuſtande hinterließ, daß ſein Nachfolger ſie ganz abzubrechen genöthigt war. Er ſtarb 1775.

---

kleine Schrift, die ſie zu der Zeit herausgab, als zwiſchen den Partheien des Theaters, bei welchem Sheridan neuerlich ſein Vermögen gewagt hatte, heftige Streitigkeiten entſtanden waren. Ein ſolches zur rechten Zeit geſchriebenes Werk erregte Sheridans Aufmerkſamkeit; er entdeckte zufälligerweiſe ſeine ſchöne Beſchützerin, und ſie ward bald darauf mit ihm verheirathet. Sie war eine Perſon von dem liebenswürdigſten Karakter in jedem Verhältniß des Lebens, und von den einnehmendeſten Sitten. Nachdem ſie einige Jahre in einem ſehr ſchwachen Geſundheitszuſtande zugebracht hatte, ſtarb ſie zu Blois, in dem mittägigen Theile von Frankreich, 1767. Der Roman, den ſie unter dem Titel: Sydney Biddulph, geſchrieben hat, kann zu den beſten Schriften dieſer Gattung in der engliſchen ſowohl als in jeder andern Sprache gerechnet werden. Sie ſchrieb auch einen andern kleinen Roman in einem Bande, betitelt: Nourjahad, in welchem man viel Einbildungskraft mit einer vortreflichen Moral findet. Sie war auch die Verfaſſerin von zwei Luſtſpielen: die Entdeckung und die Täuſchung.

Ellis Farneworth.

War der Sohn eines Oberpfarrers von Bonteſhal in der Grafſchaft Derby, woſelbſt er auch, wie ich glaube, gebohren ward. Er beſuchte zuerſt die Schule zu Cheſterfield, hernach die zu Eton, und ſtudierte 1730 zu Cambridge; wo er auch Magiſter ward. Er erhielt zuletzt die Oberpfarrſtelle von Carſington in der Grafſchaft Derby 1762, die er aber nicht lange beſaß, da er ſchon 1763 ſtarb. Er war, wie man glaubt, der Verfaſſer der ſcherzhaften und angenehm geſchriebenen Nachrich-

nach Beförderungen, fiel er unbesonnen auf Mittel, die am Ende die Ursachen seines Verderbens waren. Als die Pfarrstelle von der St. Georgenkirche erledigt ward, schrieb er einen anonymischen Brief an die Gemahlin des Kanzlers, und bot ihr 3000 Guineen an, wenn er durch ihre Hülfe dazu befördert würde. Nachdem man ihn als den Verfasser des Briefes ausgekundschaftet hatte, machte man die Sache unverzüglich beim Könige klagbar, und Dodd ward mit Ungnade von seinem Amte als Hofprediger entlassen. Von dieser Zeit an lebte er vernachläßigt, wo nicht gar verachtet; und da seine Ausschweifungen noch immer fortdauerten, so ward er in Verlegenheiten verwickelt, die ihn versuchten, von seinem vorigen Untergebenen, dem lord Chesterfield 1777 eine Verschreibung auf 4200 Pf. die er wirklich erhielt, zu schmieden; allein sein Betrug ward entdeckt; er ward in Old Bailey verhört, schuldig befunden, und zum Tode verurtheilt; und so sehr man sich auch bemühte, seine Begnadigung auszuwirken, ward er doch den 27ten Juni 1777 zu Tyburn hingerichtet. Dodd war ein Vielschreiber, und besaß große Fähigkeiten, mit weniger Beurtheilung, und mit vieler Eitelkeit. Ein genaues Verzeichniß von seinen verschiedenen Schriften stehet vor „seinen Gedanken im Gefängnisse" edit. 1781.

Franzisca Sheridan.

Sie war die Ehegattin des Thomas Sheridan, Direktors des Theaters zu Dublin, und ward um das J. 1724 in Irland gebohren, stammte aber von einer guten englischen Familie her, die Chamberlaine hieß, und sich in Irland niedergelassen hatte. Die erste litterische Arbeit, wodurch sie sich bekannt machte, war eine

kleine Schrift, die ſie zu der Zeit herausgab, als zwiſchen den Partheien des Theaters, bei welchem Sheridan neuerlich ſein Vermögen gewagt hatte, heftige Streitigkeiten entſtanden waren. Ein ſolches zur rechten Zeit geſchriebenes Werk erregte Sheridans Aufmerkſamkeit; er entdeckte zufälligerweiſe ſeine ſchöne Beſchützerin, und ſie ward bald darauf mit ihm verheirathet. Sie war eine Perſon von dem liebenswürdigſten Karakter in jedem Verhältniß des Lebens, und von den einnehmendeſten Sitten. Nachdem ſie einige Jahre in einem ſehr ſchwachen Geſundheitszuſtande zugebracht hatte, ſtarb ſie zu Blois, in dem mittägigen Theile von Frankreich, 1767. Der Roman, den ſie unter dem Titel: Sydney Biddulph, geſchrieben hat, kann zu den beſten Schriften dieſer Gattung in der engliſchen ſowohl als in jeder andern Sprache gerechnet werden. Sie ſchrieb auch einen andern kleinen Roman in einem Bande, betitelt: Nourjahad, in welchem man viel Einbildungskraft mit einer vortreflichen Moral findet. Sie war auch die Verfaſſerin von zwei Luſtſpielen: die Entdeckung und die Täuſchung.

Ellis Farneworth.

War der Sohn eines Oberpfarrers von Bonteſhal in der Grafſchaft Derby, woſelbſt er auch, wie ich glaube, gebohren ward. Er beſuchte zuerſt die Schule zu Cheſterfield, hernach die zu Eton, und ſtudierte 1730 zu Cambridge; wo er auch Magiſter ward. Er erhielt zuletzt die Oberpfarrſtelle von Carſington in der Grafſchaft Derby 1762, die er aber nicht lange beſaß, da er ſchon 1763 ſtarb. Er war, wie man glaubt, der Verfaſſer der ſcherzhaften und angenehm geſchriebenen Nachricht

nicht von Powell, dem Feuerfreſſer, die im Gentlemens Magazin 1755 S. 59 ſtehet, und Philopyrphagus Aſhburnienſis unterſchrieben iſt. Seine übrigen Schriften ſind: 1) „Das Leben des Pabſtes Sixtus V. „ꝛc. aus dem italiäniſchen des Gregorio Leti überſetzt, „mit einer Vorrede, Einleitung, Anmerkungen und „Anhange von E. Farneworth ꝛc.“ 1754 Fol. — 2) „Eine kurze Geſchichte der Iſraeliten,“ aus dem franzöſiſchen des Abts Fleury, 1754 8vo. — 3) „Davi„las Geſchichte der Kriege Frankreichs,“ aus dem franzöſiſchen 1757 2 Quartbände. — 4) „Die Werke Ma„chiavells ins Engliſche überſetzt, mit Anmerkungen und „Abhandlungen ꝛc.“ 2 Quartbände 1761. von welchen 1775 eine neue Auflage in 4 Octavbänden herauskam.

Thomas Stackhouse.

Dieſer Gelehrte hat außer England in einem beſſern Rufe geſtanden, als in ſeinem Vaterlande. Viele von ſeinen großen Werken ſind ins deutſche überſetzt, und ſehr gelobt worden. In England hielt man ihn für einen Vielſchreiber, der ums Brods willen arbeitete, und blos aus andern Schriften ſammlete. Von ſeiner Aufführung wolte man auch nicht viel Rühmens machen. Wenigſtens muß er kein guter Wirth geweſen ſein, da er lange Zeit Schulden halber im Gefängniſſe zugebracht, und manche von ſeinen Schriften darin ausgearbeitet hat. Er ſoll auch ein eifriger Vertheidiger der Vielweiberei geweſen ſein, und ſelbſt zwei Weiber gehabt haben. Indeſſen hat er am Heinrich Chriſtian Lenker, der eine von ſeinen Schriften ins deutſche überſetzt hat, einen großen Lobredner gefunden, der aus einigen vom Stackhouſe ſelbſt ihm mitgetheilten Nachrichten ſein

Leben beſchrieben, und das Verzeichnis ſeiner Schriften geliefert hat. Ich werde daraus die vornehmſten Umſtände anführen, und manches zu ergänzen ſuchen.

Thomas Stackhouſe ward etwa um das Jahr 1686 in dem Kirchenſprengel von Durham, woſelbſt ſein Vater ein Geiſtlicher von der engliſchen Kirche war, gebohren. Er ſtudirte eine Zeitlang im Johannskollegium zu Cambridge. Weil aber ſein Vater ihn daſelbſt nicht hinlänglich unterſtützen konnte, ſo ſah er ſich bald genöthigt, die Univerſität zu verlaſſen, und eine Schullehrerſtelle in Northumberland anzunehmen. Allein auch dieſes Amt legte er nach einer zweijährigen Verwaltung nieder, begab ſich nach London, und ließ ſich daſelbſt ordiniren. Hier hielt er ſich bald in der Stadt, bald auf dem Lande auf, und half einigen andern Geiſtlichen in ihren Amtsverrichtungen. Er ward hierauf zum Seelſorger bei der engliſchen Gemeine von der biſchöflichen Kirche zu Amſterdam berufen, welches Amt er in dem Jahre, in welchem der Utrechter Friede geſchloſſen ward, antrat. Da ihm aber weder die holländiſche Luft zuträglich war, noch die daſige Lebensart gefallen wollte, ſo legte er ſein Amt bald nieder, und begab ſich wiederum nach London.

Um dieſe Zeit hatte der Unglaube und die Freigeiſterei in England ſehr überhand genommen. Stackhouſe nahm daher Gelegenheit, einige Schriften zur Vertheidigung der Religion herauszugeben, wodurch er dem Dr. Gibſon, damaligen Biſchof von London, bekannt ward, der ihm endlich zu einer Pfarrſtelle zu Benham, in der Grafſchaft Berks, verhalf, die ihm nicht über hundert Pf. jährlich einbrachte. Dies war die erſte und die letzte Beförderung, die er erhielt. Er ſtarb zu Benham 1752.

Seine Schriften ſind folgende: 1) „Eine Schutzſchrift für die Geiſtlichkeit der engliſchen Kirche," 1717 8vo. Dieſe Schrift iſt dem berühmten Dr. Hoadly, der

der als Bischof von Wincheſter geſtorben iſt, entgegengeſetzt, der in ſeiner vor dem Könige gehaltenen Predigt von der Beſchaffenheit des Reichs und der Kirche Chriſti, die Gewalt der Kirche ſehr einſchränkte, und ſich dadurch von den Eiferern für die biſchöfliche engliſche Kirche vielen Widerſpruch zuzog. Stackhouſe ſchlug ſich auf die Seite ſeiner Gegner, und manche haben geglaubt, daß er dadurch ſeiner weitern Beförderung geſchadet habe. Allein Waterland, Sherlock, Snape, Hare und andre haben auch dagegen geſchrieben, und ſind doch zu ſehr einträglichen Aemtern befördert worden. — 2) „Die Noth und die Mühſeeligkeiten der niedrigern Geiſtlichkeit, nebſt einem beſcheidenen Entwurf für ihre Rechte und beſſere Behandlung, in einem Briefe an den Biſchof von London," 1722. 8vo. 8vo. Der damalige Biſchof von London war Dr. Johann Robinſon, der zwar als ein Staatsmann bei dem utrechter Frieden gebraucht ward, der aber, als Geiſtlicher, ſein Amt ſehr vernachläßigte, und ſowohl ſehr unwiſſend, als auch ein Unterdrücker der ihm Untergebenen geweſen ſein ſoll. So urtheilt Stackhouſe von ihm. — 3) „Denkwürdigkeiten des Biſchofs Atterbury, von ſeiner Geburt bis zu ſeiner Verbannung," 1723. 8vo. — 4) „Eine Abhandlung, betreffend die Sprache überhaupt, und die Vortreflichkeit der engliſchen Sprache insbeſondere, in Vergleichung mit einigen andern, die jetzt im Anſehen ſtehen," 1726. 8vo. — 5) „Die Geſchichte der neuern Sprachen, in Rückſicht auf ihren Urſprung, Verbeſſerung und Vollkommenheit," 8vo. — 6) „Ein Auszug aus des Biſchofs Burnet Geſchichte ſeiner Zeiten," 8vo. — 7) „Ein vollſtändiges Syſtem der ſpeculativen und practiſchen Theologie," Follo 1729. Dieſes Werk beſtand aus einem Auszuge aus den beſten theologiſchen Schriften der Engländer. Es ward ſehr gut aufgenommen, und man hat davon ſchon eine dritte Auf-

lage. — 8) „Eine neue Geſchichte der heiligen Bi„bel, vom Anfange der Welt bis zur völligen Einfüh„rung des Chriſtenthums, mit Beantwortungen der „ſtreitigſten Fragen, nebſt Abhandlungen über die wich„tigſten Stellen, und mit einer beſtändigen Verbindung „der weltlichen und heiligen Geſchichte; wozu noch kom„men Anmerkungen zur Erklärung ſchwerer Schriftſtel„len, zur Berichtigung falſcher Ueberſetzungen, und „zur Vergleichung ſcheinbarer Widerſprüche ꝛc.“ 2 Fo-liobände 1732. Stackhouſe ſagt ſelbſt von dieſem Werke: „es ſei aus den beſten auswärtigen und engli„ſchen Schriftſtellern ausgezogen, vornehmlich aber aus „den Predigten und andern Schriften der geſchickten „Gottesgelehrten der engliſchen Kirche.“ Die zweite Auflage davon kam 1742 heraus. — 9) „Eine Ver„theidigung der chriſtlichen Religion gegen verſchiedene „Einwürfe der neuern Gegner der heiligen Schrift ꝛc. 2 Octavbände 1731 zweite Auflage 1733. Dieſe Schrift iſt beſonders gegen Tindal, Collins und Woolſton gerichtet. — 10) „Predigten über die zehn Gebote,“ 1743 Fol. — 11) „Eine neue und practiſche Erklä„rung des apoſtoliſchen Glaubensbekenntniſſes,“ 1747 Folio — 12. „Eine griechiſche Sprachlehre“ 8vo. — Er war auch Willens, „ein Syſtem der polemiſchen Theo„logie“ herauszugeben, an welchem er, wie er ſagt, lange geſammlet hatte. Von dem bekannten Buche, die ganze Pflicht des Menſchen, wollte er eine vollſtändigere Ausgabe beſorgen.

Richard Shephard.

Studierte zu Oxford, ward daſelbſt 1757 Magiſter, und 1765 Bakalaureus der Gottesgelartheit. Er gab heraus: 1) „Prüfung einer freien Unterſuchung über den „Urſprung des Uebels," 8vo 1759. — 2) „Moraliſche „und Allegoriſche Oden," 4to 1762. — 3) „Die Hochzeit, ein Lehrgedicht," 8vo 1763. — 4) „Vermiſchte Schriften" 2 Octavbände Oxford 1775. — 5) „Anmerkungen über die Lehre vom Materialismus ꝛc." 8vo 1779. — 6) „Eine kurze Prüfung der ſocinianiſchen „Erklärung der erſten Verſe des Evangelii Johannis ꝛc." 1781. 8vo. — 7) „Ein Verſuch über die Erziehung, „in einem Briefe an Wilhelm Jones, Esq." 8vo 1782. Er iſt vermuthlich noch am Leben.

Ferdinand Warner.

Dieſer Mann verſahe verſchiedene Pfarrſtellen, war ein berühmter Prediger und Verfaſſer von folgenden Schriften: 1) „Ein Syſtem der Gottesgelartheit und „Sittenlehre, enthaltend eine Folge von Abhandlungen „über die vornehmſten und wichtigſten Lehren der natürlichen und geoffenbarten Religion; geſammlet aus den „Werken der berühmteſten Gottesgelehrten der engliſchen „Kirche," 1750, 5 Duodezbände. Eine neue Auflage kam 1756 in 4 Octavbänden heraus. — 2) „Ein Vorſchlag zu einem Fond zur beſſern Unterſtützung der Witwen und Waiſen der Geiſtlichkeit," 1753. 8vo. — 3) „Eine Erklärung der engliſchen Liturgie, der Verwaltung der Sacramente, und andrer Gebräuche der „engliſchen Kirche ꝛc." 1754. Folio. In dieſem Jahr

te nahm er die Würde eines Doctors der Rechte an. — 4) „Bolingbroke, oder ein Gespräch über den Ursprung und das Ansehen der Offenbarung," 1755. 8vo. — 5) „Eine freie und nöthige Untersuchung, ob die englische Kirche in ihrer Liturgie, und viele ihrer gelehrten Gottesgelehrten in ihren Schriften, nicht durch einige unvorsichtige Ausdrücke, die Transsubstantiation und wirkliche Gegenwart betreffend, den Papisten und Deisten so viele Vortheile eingeräumt haben, die der wahren Religion gefährlich sein können, wenn nicht denselben bald abgeholfen wird; nebst Anmerkungen über die Macht der priesterlichen Absolution," 1755. 8vo. — 6) „Kirchengeschichte des achtzehnten Jahrhunderts," Folio, der erste Band 1756, der zweite 1757. — 7) Denkwürdigkeiten des Ritters Thomas Moore, Großkanzlers von England unter der Regierung Heinrichs VIII." 1758. 8vo. — 8) „Anmerkungen über die Geschichte Fingals und andrer Gedichte von Ossian, vom Herrn Macpherson übersetzt, in einem Briefe an den Lord L — — (Lyttelton)" 1762. 8vo. — 9) „Die Geschichte von Irland," erster Band 4to 1763. Er gab davon nicht mehr heraus, weil ihm das Parlement nicht die Hülfe leistete, die er erwartet hatte. — 10) „Ein Brief an die Mitglieder des Sionskollegiums, und an alle die Geistlichen, so weit sich die Sterbelisten von London und der Grafschaft Middlesex erstrecken, darinn ein bescheidener Vorschlag geschieht, unter sich zur Unterstützung der Wittwen und Waisen solcher Geistlichen eine Gesellschaft zu errichten; nebst einer Probe von Regeln und Vorschriften, die zu diesem Behuf dienlich sind," 1765. 8vo. — 11) „Die Geschichte der Rebellion und des bürgerlichen Krieges in Irland," 1767. 4to. Um zu seiner Geschichte von Irland die Materialien zu sammlen, that er dahin eine eigne Reise um das J. 1761. — 12) „Eine vollständige und deutliche Beschreibung des Bodens

Agra, aus welcher die Thorheit oder die Niederträchtigkeit aller derer, die dieſes Uebel haben heilen wollen, deutlich erhellen wird, und in welcher alles Wichtige, was die beſten Schriftſteller darüber geſagt haben, angezeigt, und mit einigen neuen und wichtigen Belehrungen zur Abhelfung deſſelben begleitet wird, welche des Verfaſſers mehr als dreißigjährige Erfahrungen im Podagra ihn mitzutheilen bewogen haben;" 1768. 8vo. — Er ſtarb 1768, und vereitelte dadurch den Ruf des Mittels, das er für das Podagra empfohlen hatte. Sein Buch ward auch bald vergeſſen.

Jacob Tunſtall.

War Doctor der Gottesgelartheit und Mitglied des Johannskollegiums zu Cambridge. Er ward einer von den Kapellanen des Erzbiſchofs Potter, erhielt verſchiedene einträgliche Pfarrſtellen, und ſtarb 1772. Er zeichnete ſich insbeſondre als einer aus, der mit Ciceros Werken und mit der Geſchichte der damaligen Zeiten ſehr genau bekannt war, durch einen gelehrten und lebhaften Angrif auf jenes klaſſiſche Werk des Doctors Middleton, das in Italien ſo ſehr bewundert wird, nämlich, auf „das Leben des Marcus Tullius Cicero" indem er die ächte Beſchaffenheit der Briefe Ciceros an Brutus, in ſeiner „epiſtola ad virum eruditum Conyers Middleton „vitae M. T. Ciceronis ſcriptorem; in qua ex locis „ejus operis quam plurimis recenſionem epiſtolarum „Ciceronis ad Atticum et Quintum fratrem deſideratı „oſtenditur &c." Cantabrigiae 1741, in Zweifel zog. Da Middleton, in ſeinem Leben Ciceros, ſich dieſer Materialien oft bedienet hatte, ſo würde er es vielleicht nicht ſo übel genommen haben, wenn man die ächte Beſchaffenheit der vier Evangeliſten in Zweifel gezogen hätte.

Er

Er nahm daher zu einem jeden Mittel, dadurch er ſich zu helfen hofte, ſeine Zuflucht, und gieng ſogar ſo weit, daß er ſagte, Tunſtalls Sprache ſei unverſtändlich, und würde es gern geſehen haben, wenn er es hätte beweiſen können. Manche glaubten, daß Tunſtall Recht habe; indeſſen ſtand Middleton in größerm Anſehen, und viele, die die Sache nicht bis auf den Grund unterſuchen konnten, waren geneigt, ſich mit einem ſo beliebten Schriftſteller auf die unrechte Seite zu ſchlagen. Tunſtalls Tod war unerwartet, und ward entweder durch Familien-Sorgen, oder durch mislungene Beförderungen beſchleunigt. Er war übrigens ein Mann von vieler Höflichkeit und Beſcheidenheit in ſeinem Betragen, daß man, nachdem er nicht mehr Kapellan des Erzbiſchofs war, und Lambeth verlaſſen hatte, eine Zeitlang von ihm zu ſagen pflegte, mancher ſei als Kapellan beſcheiden dahin gekommen, aber keiner habe ſich ſo davon entfernt, als Tunſtall.

Ich kann bei dieſer Gelegenheit nicht umhin anzuzeigen, daß Herr Cumberland mich verſichert habe, in der Bibliothek des Eskurials wären zwanzig griechiſche Briefe vom M. Brutus an die griechiſchen Städte vorhanden, darin er Contributionen von denſelben einfordert. Die Ungefälligkeit der Spanier war aber ſo groß, daß er nur einen davon erlangen konnte. Sie ſind in griechiſcher Sprache, und dies kann zu einer Frage Anlaß geben, wiefern es wahrſcheinlich ſei, daß ein römiſcher Feldherr in öffentlichen Angelegenheiten in dieſer Sprache ſchreiben konnte. Aus dem einzigen Worte, das ich davon gehört habe, nämlich κατακαῦσαι, vermuthe ich, daß er denſelben, im Falle des Ungehorſams, ein ſo hartes Schikſal gedrohet habe, als er über die braven Xanthier ergehen ließ. Man kann ſich auch wundern, wie zwanzig ſolche einzelne Briefe haben zuſammen erlangt und erhalten werden können

nen. — Allein vielleicht iſt es wahrſcheinlicher, daß ſie das Werk irgend eines Sophiſten ſind.

Tunſtalls andere Schriften ſind: 1. „Bemerkung über die gegenwärtige Sammlung von Briefen „zwiſchen Cicero und M. Brutus, nebſt Darſtellung „einiger offenbaren Beweiſe der Verfälſchung in dieſen „Briefen, und der wirklichen Beſchaffenheit vieler wichtigen beſondern Umſtände in dem Leben und Schriften Cicero's, zur Beantwortung des Dr. Middletons ꝛc.“ 8vo. 1744. — 2. „Eine vor dem Unterhauſe gehaltne Predigt“ 1746. — 3. „Eine Vertheidigung der Macht des Staats, heimlich geſchloſſene Ehen, bei Strafe ihrer völligen Aufhebung, zu verbieten, insbeſondere die Heirathen der Minderjährigen, die ohne Einwilligung ihrer Aeltern oder Vormünder geſchehen ſind ꝛc.“ 1755. 8vo. — 4. „Wahre Beſchaffenheit der Ehe in der menſchlichen Geſellſchaft; nebſt einigen Betrachtungen über die Regierung, über die verſchiednen Gattungen der bürgerlichen Geſetze, und über ihre beſondre Gewiſſensverpflichtungen, in einem Briefe an Dr. Stebbing ꝛc.“ 1755. 8vo. — 5. „Academica: erſter Theil, enthaltend verſchiedene Abhandlungen über die Gewisheit, Verſchiedenheit und Verbindung der natürlichen und geoffenbarten Religion,“ 1759. 8vo. Hierin findet man Concio ad Clerum habita &c. 1738; die Vorleſung, die er hielt, als er 1744 Doktor der Gottesgelartheit ward, und einige Predigten. Der zweite Theil ſollte aus folgenden Vorleſungen beſtehen, 1. über das Weſen, die Vollkommenheiten und die Vorſehung Gottes; 2. über die Geſetze des allgemeinen Wohlwollens; 3. über einen künftigen Zuſtand; und ſie waren, wie ich glaube, das Werk, das nach ſeinem Tode unter dem Titel herauskam: „Vorleſungen über die natürliche „und geoffenbarte Religion, gehalten in der Kapelle „des Johannskollegiums zu Cambridge ꝛc.“ 4to. Dieſe

ſe Vorleſungen wurden von dem Verfaſſer angefangen, als er noch Aufſeher im Johannskollegium war, er ward aber an Ausführung des groſſen Plans, den er im Anfange derſelben gemacht hatte, dadurch gehindert, weil er von ſeinen Geſchäften im Kollegium zum Kapellan beim Erzbiſchofe berufen ward. Sie waren indeſſen faſt ſo vollkommen zu Ende gebracht, daß der Verfaſſer, wenn er am Leben geblieben wäre, ſie ſelbſt würde herausgegeben haben, und ſie ſind daher von ſeiner Handſchrift, ohne die geringſte Zuſetzung oder Verbeſſerung, abgedruckt worden.

Einige kritiſche Anmerkungen von Tunſtall über den Horaz ſind der erſten Ausgabe vom Horaz des Herrn Duncombe beigefügt worden. Unter den Handſchriften des Dr. Birch in dem brittiſchen Muſeum iſt auch eine Sammlung von Briefen von Tunſtall an den Grafen von Oxford in den J. 1738 und 1739 über Duckets atheiſtiſche Briefe.

Zacharias Grey.

War aus einer Familie in der Grafſchaft York, die urſprünglich aus Frankreich herſtammte. Er ſtudirte zu Cambridge, und ward daſelbſt 1730 Doktor der Rechte. Er ſtarb 1766, im 79ſten Jahre ſeines Alters. Er war ein Mann von einem liebenswürdigen, ſanften und mittheilenden Gemüthe; ſehr freundſchaftlich gegen ſeine Bekannten, und nie vergnügter, als wenn er Beweiſe der Freundſchaft und des Wohlwollens geben konnte.

Die Menge ſeiner Schriften war ſo groß, daß Warburton deshalb ſeiner ſpottet. Unter denſelben waren: 1. „Eine Vertheidigung der engliſchen Kirche, „in zwei Theilen,“ 1720. 8vo. — 2. „Das entdeckte

„preß-

„presbyterianische Vorurtheil," 1722. 8vo. — 3. „Ein Paar reine Schuhe in Stiefeln für einen schmutzigen Barones, oder eine Antwort an Sir Richard Cox," London, 1722. 8vo. — 4. „Ein Dankſagungsschreiben an Benj. Bennet," Lond. 1723. 8vo. 5. „Eine Warnung für Benj. Bennet," Lond. 1724. 8vo. — 6. „Eine Vertheidigung unſerer alten und neuern Geſchichtſchreiber ꝛc." in zwei Theilen 1725. 8vo. Er ſchrieb auch 1732 die Vorrede zu Moß's Predigten. — 7. „Der entdeckte Geiſt des Unglaubens: zur Beantwortung Barbeyrace, mit einer Vertheidigung Dr. Waterlands," Lond. 1735 8vo. — 8. „Engliſche presbyterianiſche Beredſamkeit," Lond. 1736. 8vo. — 9. „Prüfung der Geſchichte der Verfolgungen von Chandler," Lond. 1736. 8vo. — 10. „Das wahre Bild des Quakerglaubens ꝛc." Lond. 1736. 8vo. — 11. „Warnung vor den Diſſentienten," Lond. 1736. 8vo. — 12. „Eine unpartheiiſche Prüfung des zweiten Bandes von Neals Geſchichte der Puritaner;" 1736. Die Prüfung des dritten und vierten Bandes kann 1737 und 1739 heraus. — 13. „Eine Prüfung des vierzehnten Kapitels von Newtons Bemerkungen über die Weiſſagungen Daniels; in welcher des Verfaſſers Vorſtellung von dem Urſprunge und den Urſachen der Verehrung der Heiligen in den chriſtlichen Kirchen genau betrachtet und verworfen wird," 1736. 8vo. — 14. „Beſchreibung der Schismatiker aus ächten Gewähren, zur Beantwortung Neals und Dowlings ꝛc." 1739. 8vo. — 15. „Eine Ueberſicht von Neals Geſchichte der Puritaner ꝛc." Cambridge, 1744. 8vo. — 16. „Eine Ausgabe des Hudibras." 1744. 2 Oktavbände. — 17. „Eine Anrede an die Layen unter den Methodiſten." 1745. 8vo. — 18. „Das Papſtthum in ſeiner wahren Geſtalt, mit einem Verzeichnis der Heiligen, die vor der Reformation in

„Eng-

„England angerufen sind," 8vo. — 19. „Bemerkungen über eine neuliche Ausgabe des Shakespeare, „mit einer langen Reihe von Verbesserungen, die von „dem berühmten Herausgeber, ohne es anzuzeigen, aus „der oxforder Edition genommen sind ꝛc." 1745. 8vo. — 20. „Ein paar Worte guten Raths an W. Warburton, als an einen, der viel Worte macht. Von „einem Freunde ꝛc." 1746. 8vo. — 21. „Ein „Supplement zum Hudibras" 1752. 8vo. — 22. „Kritische, historische und erklärende Anmerkungen „über Shakespeare, mit Verbesserungen des Textes „und des Metrums," 1755. 2 Oktavbände. — 23. „Chronologische Nachricht von Erdbeben," 1757. 8vo.

Er half auch 1756 dem Herrn Whalley bei seiner Ausgabe des Ben Jonson. Unter seinen hinterlassenen Handschriften hat man gefunden. 1. „Eine „Lebensbeschreibung vom Dechant Moß." — 2. „Denkwürdigkeiten vom Robert Harley, Grafen „von Oxford." — 3. "Anmerkungen über Hudi„bras„, von welchen viele noch nicht gedruckt sind. — 4. „Eine starke Sammlung von Originalbriefen „von verschiedenen berühmten Personen an Dechant „Moß und Dr. Grey.

Anton Ellys.

Ward 1693 geboren, und studiete zu Cambridge. Nachdem er sich hatte ordiniren lassen, erhielt er verschiedene Pfründen und Pfarren. Als der König George II. 1728 Cambridge besuchte, ward Ellys Doctor der Theologie. Im J. 1736 gab er heraus „eine Schuzschrift für den Sakraments-Test, als eine „gerechte Sicherheit für die herrschende Kirche, und „als sehr vortheilhaft für die Wohlfart des Staats." 4to.

8vo. Im J. 1752 ward er zum Bisthum von St. Davids befördert; welche Beförderung er dem Erzbischof Herring zu danken hatte. Um dieselbe Zeit gab er ohne seinen Namen heraus: „Anmerkungen über „den Versuch, die Wunderwerke betreffend, von Da„vid Hume unter seinen philosophischen Versuchen „herausgegeben." 4to. Man hat von ihm verschiedene einzelne gedruckte Predigten. Er starb zu Glouceſter 1761.

Zum Druck fertig hinterließ er: „Abhandlungen „über die geistlichen und weltlichen Freiheiten der Prote„stanten in England," wovon der erste Theil 1763, und der zweite 1765, herauskam.

Richard Parry.

Dieser Mann studierte 1747 zu Oxford. Nachdem er 1747 Magister, und 1754 Bakalaureus der Theologie geworden war, nahm er 1757 die Doktorwürde an. Er war ein sehr gelehrter Mann, starb aber doch 1780 so arm, daß er kaum so viel hinterließ, als zur Bestreitung der Begräbniskosten nöthig war. Seine Schriften sind: 1. „Der christliche Sabbath, so alt „wie die Welt." 1753. 4to. — 2. „Schriftmäßige „Vorstellung vom heiligen Nachtmale. Der Inhalt „von drey Predigten," 1756. 8vo. — 3. „Der ver„dorrte Feigenbaum; oder die Geschichte von dieſer „merkwürdigen Begebenheit, wie sie vom Markus erzählt „wird, in einem neuen Lichte betrachtet, erklärt und „vertheidigt ꝛc." 1758. 4to. — 4. „Eine Vertheidi„gung der Erklärung der berühmten Stelle im Buche „Hiob: ich weiß, daß mein Erlöser lebt ꝛc. wie sie „vom Bischof von London (Dr. Sherlock) vorgetra„gen ist ꝛc. 1760. 8vo. Diese Schrift ist gegen den

Bischof Warburton gerichtet. — 5. „Abhandlung „über Daniels Weissagung von den 70 Wochen," 1762. 8vo. — 6. „Anmerkungen über Dr. Kennicotts Brief ꝛc." 1763. 8vo. — 7. „Der Fall „zwischen Garizim und Ebal ꝛc." 1764. 8vo. — 8. „Eine Harmonie der vier Evangelisten, so fern sie „die Geschichte der Auferstehung unsers Heilandes betrift. Mit einem Commentar und mit Anmerkungen," 4to. 1765. — 9. „Das Geschlechtsregister „Jesu Christi im Matthäus und Lucas erklärt, und „die Einwürfe der Juden aus dem Wege geräumt." 1771. 8vo.

Johann Cleland.

Sein Vater war ein Oberster, aber auch ein Freund und Correspondent von Pope gewesen. Der jüngere Cleland gab 1765 heraus eine Schrift unter dem Titel: „der Weg zu Sachen durch Wörter, und zu Wörtern durch Sachen," 8vo. Hierauf folgten 1768 „Proben eines etimologischen Wörterbuchs: oder Versuch, vermittelst der analytischen Methode das alte „Celtische wiederherzustellen; nebst einer Darstellung „eines litterarischen Plans zur Wiederherstellung des „alten Celtischen; durch Hülfe einer Erklärung verschiedener Punkte des Alterthums überhaupt, und der Alterthümer von Grosbrittannien und Irland insbesondere;" wie auch Vorschläge zur Ausgabe auf Subscription in zwei Quartbänden: „das wiederhergestellte „Celtische, durch die analytische Methode, oder Reduktion zu den Wurzelwörtern; erläutert durch ein „Glossarium von verschiedenen, besonders brittischen „Alterthümern;" und 1769 kamen heraus: „zugesetzte Artikel zu den Proben ꝛc." In diesen merkwürdigen Schrif-

Schriften hat er viel Scharfſinn und Gelehrſamkeit blicken laſſen, die ſeiner Erziehung in der Weſtmünſterſchule, die er mit dem Grafen von Mansfield zugleich beſuchte, Ehre machen. Er war auch Verfaſſer von einigen Luſtſpielen, und von ſehr vielen flüchtigen Blättern. Allein am meiſten iſt er bekannt als der Verfaſſer eines berüchtigten Buchs, das zu ſchändlich iſt, um hier genannt zu werden. Seine „Denkwürdigkeiten „eines Gecken" haben viel Verdienſt, ob ſie gleich auch zu frei geſchrieben ſind.

Johann Ward.

Dieſer gelehrte Mann war der Sohn eines presbyterianiſchen Predigers gleiches Namens, und ward um das J. 1679 zu London geboren. Er war einige Jahre Schreiber bei dem Schifsamte; in müßigen Stunden ſezte er aber ſeine Studien mit groſſem Fleiſſe fort, unter der Anleitung des Johann Ker, Doktors der Heilkunde und Verfaſſers der ſelectarum de lingua latina obſervationum libri II. der zu London eine Akademie hielt. Er blieb in ſeiner Bedienung bei dem Schifsamte bis zum Sommer 1710, da er, um ſein Verlangen nach mehreren Kenntniſſen zu befriedigen, ſich bewegen ließ, die Erziehung einer gewiſſen Anzahl von Kindern ſeiner Freunde zu übernehmen; denn er wollte lieber, wie er ſich in einem Briefe an einen Freund ausdrückt, „ſich auch nur mit Knaben über Gegenſtände „der Litteratur unterreden, als unter Männern die gewöhnlichen Angelegenheiten des Lebens verrichten." Zu dem Ende eröfnete er eine Schule zu London in der Gegend von Moorfields, die er viele Jahre hielt. Im J. 1712 ward er eines von den erſten Mitgliedern einer Geſellſchaft, die aus einigen vornehmen Herren,

Gottesgelehrten und Rechtsgelehrten beſtand, und die ſich wöchentlich einmal, oder ſo oft es ihre Geſchäfte zuließen, verſammleten, um, ein jeder nach ſeiner Reihe, Abhandlungen über das bürgerliche Geſetz, wie auch über das Recht der Natur und der Völker, zu ihrer wechſelſeitigen Unterhaltung und Vervollkommung, auszuarbeiten und vorzuleſen. Dieſe Geſellſchaft ward, mit einigen gelegentlichen Unterbrechungen, bis Michaelis 1742 fortgeſetzt. Verſchiedene von den Mitgliedern waren Perſonen von groſſem Anſehen in der Kirche ſowohl als im Staate, und Ward ſtand unter ihnen, ſo lange die Geſellſchaft fortdauerte, in ausnehmender Achtung.

In eben dieſem Jahre 1742 gab er eine kleine lateiniſche Schrift heraus, die zu London in 8vo unter dem Titel gedruckt ward: „De ordine, ſive de venuſta „& eleganti tum vocabulorum tum membrorum ſententiae collocatione. His quaedam adjiciuntur de viriis ordinis; item de variis modis, quibus, pro verborum numero, ordo ſententiae transponi poteſt.“ Als Ainsworth (ſ. unter dieſem Namen) eine ſehr gut ausgearbeitete Beſchreibung von Kemps Alterthümern aufgeſetzt hatte, lieferte ſein Freund und Nachbar Ward dazu nicht nur die Beſchreibungen und Erklärungen der in dieſer Sammlung befindlichen Bildſäulen und Götzenbilder, ſondern auch die Abhandlung „de vaſis & lucernis, de amuleris, de annulis & fibulis,“ und insbeſondere den gelehrten „Commentarius de aſſe & partibus ejus“ der 1719. 8vo. war gedruckt worden.

Ward war wegen ſeiner Kenntniſſe in den ſchönen Wiſſenſchaften, ſowohl als in den Alterthümern ſo berühmt geworden, daß er 1720 zum Profeſſor der Rhetorik bei dem Greshams Kollegium erwählet ward, und ſein Amt mit einer Rede „de uſu & dignitate artis dicendi“ antrat. Als Mead in eben dieſem Jahre zu London 8vo ſeine Abhandlung über die Peſt herausgab,

beſchenk-

beſchenkte Ward 1723 das Publikum mit einer lateiniſchen Ueberſetzung der achten Ausgabe derſelben, weil Mead mit der Ueberſetzung der erſten Ausgabe von Maittaire, die nie gedruckt ward, nicht zufrieden war. Im J. 1723 wählete die königliche Societät der Wiſſenſchaften unſern Ward zu ihrem Mitgliede. Er ward hernach oft unter die Rathsglieder dieſer berühmten Geſellſchaft aufgenommen, und endlich 1752 zu einem ihrer Vicepräſidenten ernannt, in welchem Amte er bis an ſeinen Tod blieb. Von G. J. Voſſius „Elementa rhetorica“ ließ er 1724 zu London eine Ausgabe drucken, und vermehrte dieſelbe mit einer vortreflichen Abhandlung „de ratione interpungendi,“ die ein Syſtem von deutlichen und leichten Regeln, die Interpunktion betreffend, enthielt, die alles, was man bisher über dieſe Materie gehabt hatte, weit übertraf.

Als Middleton 1726 zu Cambridge in 4to eine lateiniſche Abhandlung „de medicorum apud veteres „Romanos degentium conditione“ herausgab, ließ Ward 1727 eine Antwort darauf 8vo unter dem Titel drucken: „Ad viri reverendi Con. Middletoni, S. T. „P. de medicorum apud veteres Romanos conditione „Diſſertationem, qua ſervilem & ignobilem eam fuiſſe „contendit, reſponſio.“ Middleton gab 1727 eine Vertheidigung ſeiner Abhandlung heraus, auf welche Ward in einer Schrift, die zu London 1728 8vo unter dem Titel: „Diſſertationis V. R. C. Middletoni S. „T. P. de medicorum Romae degentium conditione „ignobili & ſervili defenſio examinata; ubi omnia, quae „contra reſponſionis auctorem diſſerit, infirmata ſunt „& refutata,“ herauskam, antwortete. Middleton hatte auch auf dieſe lezte Schrift vom Ward eine Antwort aufgeſetzt; als er aber Mead bei dem Lord Oxford antraf, ließ er ſich bewegen, ſeinen Aufſatz dem Lord zu überliefern. Nachdem endlich alle, die an dieſem Streite Antheil genommen hatten, geſtorben wa-

ren, glaubte der Dr. Heberden, es könne keinen Schaden thun, wenn er einige Exemplare von einer Schrift, die blos die Litteratur betraf, 1761 drucken ließ, die aber nur verschenkt wurden. — Der Verfasser der breves notae über Middletons Abhandlung 1727 war Dr. P. Wigan, ein Schottländer. Middleton beantwortete sie, als ob sie vom Ward wären. Middleton schrieb selten anders, als aus Zanksucht. Der gegenwärtige Streit entstand von seiner Seite aus einer zu Cambridge gehabten Unterredung, in welcher, nachdem er die heutigen Aus über der Heilkunde auf Kosten der Alten gelobt hatte, er von der Gesellschaft aufgefordert ward, seine Meinung gegen Mead, der öffentlich das Gegentheil versichert habe, zu behaupten.

Im J. 1728 half Ward zur Ausgabe des Thuanus, und übersetzte aus dem Englischen des Buckley die Zueignungsschrift an den König, und seine drei Briefe an Mead, die neue Ausgabe betreffend; welche Uebersetzungen derselben 1733 vorgesetzt wurden. Im August dieses Jahres unternahm er eine Reise durch Holland und Flandern nach Paris, von welcher er in dem darauf folgenden Oktober zurückkehrte. Im Jahr 1732 ward er von den Buchhändlern, die das Privilegium zum Druck der lateinischen Sprachlehre vom Lilly hatten, beschäftigt, eine verbesserte Ausgabe derselben, die von den unzäligen Fehlern, die in alle die vorhergehenden eingeschlichen waren, gereinigt wäre, zu liefern. Dieses führte er mit grosser Sorgfalt aus, und setzte in der Vorrede eine genaue und lesenswürdige Geschichte dieser Sprachlehre hinzu. Der gelehrte Verfasser „eines Briefes an den Erzbischof von Canterbury, der einen Vorschlag zur Verbesserung der lateinischen Schulen enthält," London 1748, 8vo, bemerkt S. 20, „wir haben dem letzten Herausgeber der „Sprachlehre Lillys, Herrn Ward, wegen der vie-

„len schätzbaren Verbesserungen derselben, in der That „vieles zu danken. Es ist mir aber leid, daß dieser ge„lehrte Mann nur eines andern Arbeit ausbessert, und „uns nicht lieber seine eigne gegeben hat.“

In eben diesem J. 1732 half er dem Georg Thompson, Lehrer der lateinischen Schule zu Tottenham, bei seinem „apparatus ad linguam graecam or„dine novo ac facili digestus,“ 8vo. Als auch in diesem Jahre Horsleys Britannia romana zu London in Folio herauskam, ward darin ein „Versuch über Peu„tingers Tafel, so fern sie sich auf Britannien bezieht,“ von Ward mit eingerückt, der dieses mühsame Werk von Horsley in der Handschrift durchgesehen, und ihm zu dessen Verbesserung viele wichtige Anmerkungen mitgetheilt hatte. Zum Mitgliede der Gesellschaft der Alterthumsforscher ward er 1736 erwählt, und als Birch das Amt als Direktor derselben niedergelegt hatte, ward er 1747 dazu ernannt; ja 1753 erhielt er sogar die Stelle eines Vicepräsidenten bei dieser Gesellschaft, die er bis an seinen Tod verwaltete. Ainsworth ward ihm 1736 wegen seines gelehrten Beistandes zu seinem Wörterbuche abermal verpflichtet, so wie auch hernach Patrik und Young in den folgenden Auflagen desselben (S. Ainsworth). In eben diesem Jahre ward er zu einem Mitgliede des ersten Ausschusses der Gesellschaft zur Aufmunterung der Gelehrsamkeit erwählt, und er war es auch bei verschiedenen folgenden, so lange diese Gesellschaft dauerte; die unter andern Werken auf ihre Kosten zwei drucken ließ, die unserm Ward Ehre machen; denn die Zueignungsschrift vor der neuen und schönen Ausgabe des Maximus Tyrius war von ihm, der die Ausgabe besorgte, geschrieben; und in der Vorrede zu der Ausgabe des Aelianus de animalibus erkennet der Herausgeber, Abraham Gronovius mit vielem Danke Wards Hülfe bei diesem Werke; und bezeugte auch seine Achtung gegen denselben da-

dadurch, daß er ihm seine Ausgabe des Pomponius Mela, 12mo. Leiden 1743, in einer langen Zuschrift zueignete.

Am Ende des Jahrs 1746 gab er seine „Lebensbeschreibungen der Professoren des Greshamkollegiums" heraus, London Folio; ein Werk, das einen beträchtlichen Zusatz zur Geschichte der Gelehrsamkeit seines Vaterlandes enthält. Ein Exemplar von diesem Werke mit vielen Zusätzen des Verfassers findet man im brittischen Museum. Das Leben des Dr. Johnstons, das vor Bensons Ausgabe der Uebersetzung der Psalmen von diesem Verfasser stehet, übersetzte Ward 1741 ins lateinische. Im Gentlemans Magazin für 1740, S. 30 ꝛc. wird Wards Erklärung von einem römischen Altare, den man in Cumberland gefunden hatte, aufbewahret; und in eben diesem Magazin für 1743, S. 528 ꝛc. beweiset er, daß die Werke des berühmten Sydenhams von ihm im Englischen abgefaßt, und vom Dr. Maxletoft und Havers ins lateinische übersetzt worden wären.

Im J. 1751 gab Dr. Wishart, Principal der Universität von Edinburg eine neue Edition von des Florentius Volusenus, oder Wilsons, Buche de animi tranquillitate heraus, vor welcher ein lateinischer Brief vom Ward an den Herausgeber stehet. In eben diesem Jahre widerfuhr ihm die Ehre, von der Universität Edimburg die Würde eines Doktors der Rechte zu erhalten. Bei der Anlegung des Brittischen Museum ward er zu einem der Aufseher desselben erwählt, in welchem Amte er zur Einrichtung dieser Anstalt, und bei Bestimmung der Gesetze, nach welchen sie für das Publikum vortheilhaft werden konnte, durch seine fleissige Aufsicht, Rath und Beistand, besonders nüzlich war. Im folgenden Jahre erschien von ihm eine Ausgabe der Institutio graecae gramatices compendiaria, in usum scholae Westmonasterienſis, die vom

vom Camden, als er als Lehrer bei der Westmünsterschule stand, abgefaßt war. Das letzte Werk, das er selbst herausgab, waren seine „Vier Versuche über die englische Sprache" 1758.

Er starb 1758 im 80sten Jahre seines Alters. Er befand sich wohl, als er zu Bette gieng; er erwachte aber zwischen 3 und 4 Uhr des Morgens, und klagte über eine Kälte in seinem Kopfe, worauf er bald starb.

Zum Druck hatte er fertig gemacht, sein „System der Redekunst, in einer Folge von Vorlesungen „im Greshamkollegium öffentlich vorgetragen;" diese wurden nach seinem Willen 1759 zu London in 2 Oktavbänden gedruckt. Ein anders nach seinem Tode gedrucktes Werk kam zu London 1761, 8vo heraus, unter dem Titel: „Abhandlungen über verschiedene Stellen der heiligen Schrift ꝛc." Von diesen Abhandlungen ward 1774 ein zweiter Band gedruckt, der wie der erste von dem Verfasser zum Druck bestimmt war. Von einem römischen mosaischen Pflaster, das man in der Grafschaft Wils entdeckt hatte, gab er auf zwei grossen Bogen eine ausführliche Beschreibung mit den Anfangsbuchstaben seines Namens heraus. Er war auch der Verfasser der Zueignungen, Vorrede und Anmerkungen in der Ausgabe des Horaz, die von Pine in Kupfer gestochen ward. Er schrieb auf seine Freunde und andre in der gelehrten Republik berühmte Personen, besonders auf seinen vortreflichen Freund Mead, viele Grabschriften, die wegen ihrer Zierlichkeit und Schicklichkeit sehr bewundert werden.

Seine Frömmigkeit war aufrichtig und ungeheuchelt. In seinem äusserlichen Bekenntnis als ein Christ hielt er sich zu den protestantischen Dissentienten mit einer Mäßigung und Bescheidenheit, die ihn der Hochachtung aller der Mitglieder der herrschenden Kirche empfahl, die das Vergnügen seiner Bekanntschaft oder

Freundschaft hatten. Seine Kenntnis des Alterthums war sehr groß und genau; und er war in den römischen Rechten ungemein bewandert, welches ihm in seinen Untersuchungen über die Verfassung, Gewohnheiten und Geschichte des römischen Reichs keinen geringen Vortheil gewährte. Seine Bescheidenheit war so groß wie seine Gelehrsamkeit, und seine Bereitwilligkeit, zu einem jeden gelehrten Werke etwas beizutragen, war so bekannt als seine Geschicklichkeit dazu. Unter andern Gelehrten, denen er seine Kenntnisse von solchen Materien, die sie bearbeiteten, mittheilte, war Lardner ihm für seine Anmerkungen verpflichtet, die in den ersten Band seines vortreflichen Werks über die Glaubwürdigkeit der evangelischen Geschichte eingerückt wurden, wie auch für eine Muthmassung im siebenten Bande des zweiten Theils. In den Werken des Dr. George Bensons findet man auch drei Abhandlungen vom Ward, doch ohne seinen Namen. „Eine Betrachtung über die Beschaffenheit der zwei Gefangenschaften Pauli zu Rom" stehet im Anfange zu seiner Erklärung des Briefes an den Philemon. Eine andere Abhandlung „über die Personen, an welche Paulus „den sogenannten Brief an die Epheser schrieb," findet man in Bensons Geschichte der ersten Pflanzung des Christenthums, wie auch eine Nachschrift zu dieser Abhandlung.

Von den Abhandlungen, die er als ein Mitglied der königlichen Societät der Wissenschaften vorgelesen hat, findet man in den philosophischen Transaktionen folgende: 1. Eine lateinische Abhandlung de equulis, oder von dem hölzernen Pferde der Römer. 2. Anmerkungen über eine alte Jahrzahl, die man in der Grafschaft Hertford zu Widgal-Hall auf einem eichenen Brette gefunden hat. 3. Anmerkungen über eine alte Jahrzahl über ein Thorweg, nahe bei der Kathedralkirche zu Worcester. 4. Eine Nachricht von einer

Ab-

Abhandlung, die Dr. Weidler in lateiniſcher Sprache über die gewöhnlichen Zahlfiguren herausgegeben hat; nebſt einigen Anmerkungen über eine Inſchrift, die in einem Fenſter der Pfarrkirche von Rumſey in der Grafſchaft Hamps eingeſchnitten iſt. 5. Eine Erklärung einer alten Inſchrift, die man ohnlängſt zu Silcheſter in Hampſhire entdeckt hat. 6. Eine kurze Unſuchung über die Lesart zweier Jahrzahlen in arabiſchen Figuren, die auf in Irland gefundenen Steinen eingeſchnitten ſind. 7. Ein Verſuch, einige Ueberreſte des Alterthums, die man neuerlich in der Grafſchaft Herford entdeckt hat, zu erklären. 8. Eine kurze Beſchreibung von einer römiſchen Teſſera. 9. Eine Beſchreibung des Städchen Silcheſter in ſeinem gegenwärtigen Zuſtande, nebſt einer kurzen Erklärung einer alten Jahrzahl in arabiſchen Figuren zu Shalford in der Grafſchaft Bercks. 10. Anmerkungen über eine in Italien gefundene, und der Göttin Flora errichtete Inſchrift. 11. Auszug aus einer franzöſiſchen Abhandlung über die Münzen des Pescennius Niger, und über einige Umſtände in der Geſchichte ſeines Lebens, von Claude Gros de Boze. 12. Ein Verſuch zur Erklärung einer alten griechiſchen Inſchrift auf einem Becher von Bronze, die nebſt einer Zeichnung des Bechers vom Dr. Pococke in ſeiner Beſchreibung des Morgenlandes gedruckt iſt. 13. Eine Nachricht von einem Altare, nebſt einer Inſchrift auf demſelben, den man neuerlich zu York gefunden hat. 14. Auszug aus einer franzöſiſchen Abhandlung, betitelt: die Geſchichte des Kaiſers Tetricus, aus Münzen erkläret, von Claude Gros de Boze. 15. Ein Verſuch zur Erklärung einer alten römiſchen Inſchrift, die man auf einem Steine neuerlich zu Bath gefunden hat. 16. Eine Beſchreibung von einer zu Malton in der Grafſchaft York 1753 gefundenen Inſchrift. 17. Eine Nachricht von vier römiſchen Inſchriften, die auf drei

groſſen

groſſen Steinen gegraben, nahe bei Wroxeter in der Grafſchaft Schrop 1752 entdeckt ſind. 18. Ein Verſuch zur Erklärung zweier römiſchen Inſchriften, auf zweien Altären gehauen, und ohnlängſt zu Bath ausgegraben. 19. Einige Betrachtungen über eine Zeichnung von zwei groſſen Stücken von Bley mit römiſchen Inſchriften, die man vor einigen Jahren in der Grafſchaft York gefunden hat.

Als ein Mitglied der Geſellſchaft der Alterthumsforſcher lieferte Ward auch verſchiedene Beiträge. In den vetuſta Monumenta dieſer Geſellſchaft wurden von ihm gedruckt zwei Abhandlungen, nämlich de codice Geneſeos Cottoniano diſſertatio hiſtorica; und eine kurze Beſchreibung von den Gerichtshöfen der Vormünder und Liverymen. Seine andern Beyträge ſind 1. Abdruck eines Briefes von Ward an Folkes, eine zu Chicheſter gefundene Inſchrift betreffend. 2. Eine kurze Unterſuchung über das Alterthum einer alten Karte von London und Weſtmünſter, die aus ſechs Bogen beſtehet; wie auch einige Nachrichten von verſchiedenen alten Kupferſtichen der von Gresham erbauten königlichen Börſe. 3. Auszüge aus den Rechnungen der Kirchenvorſteher des Kirchſpiels von St. Helens zu Abingdon in der Grafſchaft Berks, von dem erſten Jahre der Regierung Philips und Marien bis zum 34ſten Jahre der Regierung Eliſabeths, mit einigen Anmerkungen von Ward. 4. Eine Abhandlung über die Wachfeuer.

Wilhelm Harris.

Ein proteſtantiſcher diſſentierender Prediger von vorzüglicher Geſchicklichkeit und Anſehen zu Honiton in der Grafſchaft Devon. Von der Univerſität Glasgow erhielt

hielt er 1765 die Würde eines Doctors der Gottesgelahrheit. Er gab heraus „eine historische und kritische „Lebensbeschreibung Jakobs I., Carls I., und Oli„ver Cromwells," in 5 Oktavbänden, nach Bayles Manier; "wie auch das Leben Carls II." Sie sind mit grossem Fleisse ausgearbeitet, aber Bayles Lebhaftigkeit sucht man darin vergebens; und man urtheilt auch, daß er nicht allezeit mit Unpartheilichkeit geschrieben habe. Er arbeitete auch an einem Leben Jakobs II. Er schrieb das Leben von Hugo Peters, und viele gelegentliche kleine Schriften zur Unterstützung der Freiheit und Tugend. Alle seine Werke sind gut aufgenommen worden; und die von ihm in Grundsätzen verschieden sind, schätzen ihn doch hoch wegen seines Fleisses und wegen seiner Treue. Er starb zu Honiton 1770.

Wilhelm Nichols.

Ein Sohn Johann Nichols, zu Donington in der Grafschaft Bucks. Er ward 1664 gebohren, studierte zu Oxford, und ward 1691 Doktor der Gottesgelartheit. Er hat sehr viel geschrieben. Seine wichtigsten Schriften sind folgende; 1. „Eine Beantwortung „des ketzerischen Buchs, mit dem Titel: das nakte „Evangelium, das 1690 zu Oxford verbrannt ward; „nebst einigen Anmerkungen über Dr. Burys neue „Ausgabe dieses Buchs," 1691. 4to. — 2. „Eine „kurze Geschichte des Socinismus." — 3. „Ein „praktischer Versuch über die Verachtung der Welt," 1694. 8vo. — 4. „Die Vortheile einer gelehrten „Erziehung," 1698. 4to. — 5. „Pflichten der Un„tergebenen gegen ihre Vorgesetzten, in fünf praktischen „Reden; nebst einer Abhandlung über das göttliche

Recht

Recht der Fürſten," 1701. 8vo. — 6. „Eine Anleitung „zu einem heiligen Leben, von Franz Sales Biſchof „von Genf, überſetzt und von den Irthümern der römi„ſchen Ausgabe gereinigt; dem noch vorgeſetzt iſt eine „Abhandlung von dem Urſprunge und Fortgang geiſtli„cher Bücher in der römiſchen Kirche," 1701. 8vo. — 7. "Eine Troſtſchrift für Aeltern wegen des Abſter„bens ihrer Kinder ꝛc. 1701. 8vo. — 8. „Gottes „Segen über die Geſundbrunnen, 1702, 4to. — 9. „Eine Unterredung mit einem Deiſten, in fünf Thei„len ꝛc," 1702. 8vo; hiervon erſchien eine dritte Aus„gabe, „mit zwei neuen Unterredungen, die eine mit ei„nem Machiavelliſten, die andre mit einem Atheiſten," nach dem Tode des Verfaſſers 1723, 2 Oktavbände. 10. Eine zweite Auflage, „von dem praktiſchen Ver„ſuche über die Verachtung der Welt, mit einer Vor„rede an die Deiſten und laſterhaften Freigeiſter des „Zeitalters," 1704. 8vo. — 11. „Die Religion ei„nes Fürſten; darin bewieſen wird, daß die Gebote „der heiligen Schrift die beſten Grundſätze der Regie„rung ſind," 1704. 8vo. — 12. „Defenſio Eccleſiae an„glicanae, 1707. 12mo. — 13. „Eine Paraphraſe „der Liturgie der engliſchen Kirche ꝛc." 1708. 8vo. — 14. „Trübſalen, das Loos der Kinder Gottes," 1709. 8vo. — 15. „Ein Kommentar über die Litur„gie der engliſchen Kirche und die Verwaltung der Sa„kramente ꝛc." 1710 Folio. — 16. „Ein Supple„ment zu dieſem Commentar ꝛc. 1711. Fol. — 17. „Hiſtoriae Sacrae libri VII. Ex Antonii Cocceji Sabel„lici Enеadibus concinnatum, in uſum ſcholarum & „juventutis Chriſtianae," 1711. 12mo. — 18. „Ein „Commentar über die erſten funfzehn und einen Theil „des ſechzehnten von den Artikeln der engliſchen Kirche," 1712. Fol. — 19. „Eine Vertheidigung der Lehre „und Diſciplin der engliſchen Kirche," 1715. 12mo. — Ein Band von Briefen, die von und an Nichols

in

in lateiniſcher Sprache von Jablonsky, Oſterwald, Wetſtein ꝛc. geſchrieben ſind, iſt von ſeiner Wittwe dem Erzbiſchof von Canterbury 1712 geſchenkt worden, um entweder in der Lambethſchen, oder in der St. Martins Bibliothek aufbewahrt zu werden. Man findet dieſe Briefe jetzt unter den ſchätzbaren Handſchriften zu Lambeth, No. 676.

Es wird hier nicht undienlich ſein, dieſen frommen Gottesgelehrten von ſeinem Namensvetter Wilhelm Nicols zu unterſcheiden, der Magiſter und Oberpfarrer zu Stockport in Cheſhire war, und auch zu Oxford ſtudiert hat. Von dieſem hat man 1. „de Literis „inventis libri ſex: ad illuſtriſſimum Principem Thomam Herbertum, Pembrokiae Comitem &c.“ 1711. 8vo. — 2. Oratio coram venerabili Societate pro „promovenda religione Chriſtiana habita,“ Lond. 1715. 12mo. — 3. „περι Αρχων, libri ſeptem, Ac„cedunt Liturgica.“ 1717. 12mo.

Wilhelm Melmoth Esq.

Dieſer würdige Mann, der einer der vornehmſten Mitglieder des königlichen Juſtizgerichts zu London war, ward 1666 gebohren, und ſtarb 1743 im 77ſten Jahre ſeines Alters. Man hat lange nicht gewußt, daß er der Verfaſſer eines vortreflichen kleinen Buchs ſei, das den Titel führet: „Die große Wichtigkeit eines gottſeeli„gen Lebens,“ in Duodez; und es iſt um ſo mehr zu verwundern, daß er ſo lange unbekannt hat bleiben können, da er in folgender kurzen Schilderung, die dem Buche vorgeſetzt iſt, deutlich genug ausgezeichnet wird: ſie lautet alſo:

„Es kann vielleicht den Betrachtungen, die in fol„genden Blättern enthalten ſind, noch mehr Nachdruck „ge-

„geben, wenn man den Leſer verſichert, daß des Ver„faſſers Leben ein einförmiges Muſter jener Vorſchriften „war, die er mit einem ſo edeln Eifer und mit einer ſo „ſchönen und rührenden Einfalt der Schreibart der all„gemeinen Ausübung zu empfehlen ſucht. Er überließ „es andern, für Glaubensformeln zu ſtreiten, und ſich „ſelbſt und die Welt mit unaufhörlichen Streitigkeiten „zu erhitzen; ſein weiſerer und edlerer Zweck war, ſol„chen deutlichen Regeln des Verhaltens, die die Offen„barung gnädiglich vorgeſchrieben hat, gemäß zu han„deln. Durch ſeine Gemüthsbeſchaffenheit beſaß er ei„ne jede ſittliche Tugend, durch die Religion hatte er ei„ne jede chriſtliche Tugend. Seine Menſchlichkeit zer„floß bei einer jeden Noth, und ſeine Liebe glaubte nicht „nur nichts Böſes, ſondern argwohnete auch keines. „Er verwaltete ſein Amt mit einer Geſchicklichkeit und „Rechtſchaffenheit, der nichts gleich kommen konnte, als „der uneigennützige Bewegungsgrund, der alle ſeine „Arbeiten belebte, oder die liebenswürdige Beſcheiden„heit, die alle ſeine Tugenden begleitete. Er beſchäf„tigte ſeinen Fleiß, nicht um ſeine Begierden zu befrie„digen; niemand war minder ſelbſtſüchtig: auch nicht „um unnütze Reichthümer zu vermehren; niemand ver„achtete ein ſo unwürdiges Beſtreben ſo ſehr; ſondern es „geſchahe zur anſtändigen Verbeſſerung ſeiner Familie, „zum großmüthigen Beiſtande ſeiner Freunde, zur wil„ligen Erleichterung der Dürftigen. Wie oft übte er „ſeine ausnehmende Geſchicklichkeit zum Schutz der Wit„wen, der Waiſen, und derer, die keine, ihnen zu hel„fen, hatten, und ſchlug alle Belohnung derſelben aus! „Mit einem Worte, nur wenige haben je ein nützliche„res, keine ein unſträflicheres Leben geführt; und ſeine „ganze Zeit ward entweder zum Gutes thun, oder zum „Ueberlegen, wie er es thun könnte, angewendet. Er „ſtarb den 6ten April 1743, und liegt unter dem Klo-

„ſter

„ſter von der Lincolns-Inn-Kapelle begraben. Mem. „Pat. Opt. Mer. Fil. Dic.“

Folgende Grabſchrift, die auf einem Steine an dem angeführten Orte eingehauen iſt, zeigt den Verfaſſer der obenbenannten Schrift deutlich an:

„Hier liegt der Leichnam Wilhelm Melmoths Esq. ꝛc.“

Melmoths Name mag alſo mit der Ehre, die er ſo vorzüglich verdient, auf die Nachkommen gebracht werden; der Verfaſſer der kurzen Schilderung mag ſeinen Antheil an der Ehre haben, die dem würdigen Sohne eines würdigen Vaters gebühret; und zum Ruhme des Zeitalters mag es bekannt gemacht werden, daß, ob man gleich von dem gemeldeten Buche ſchon vorher viele ſtarke Auflagen abgeſetzt hat, dennoch in den letzten 15 Jahren 36000 Exemplare verkauft worden ſind.

Melmoth war in Verbindung mit Peere Williams der Herausgeber von Vernons gerichtlichen Vorträgen, auf Befehl des Kanzleigerichts; er war auch Willens, ſeine eigenen drucken zu laſſen; und kurz vor ſeinem Tode kündigte er ſie am Ende derer von ſeinem Mitgehülfen Williams ſo an, als ob ſie damals zur Preſſe wirklich fertig wären. Sie ſind indeſſen noch nicht erſchienen.

Von dem jüngern Wilhelm Melmoth Esq. hat man 1) „Briefe über verſchiedene Materien,“ die er unter dem Namen Thomas Fitzosborne 8vo herausgegeben hat, und von welchen 1747 die dritte Auflage gedruckt ward. — Vortrefliche Ueberſetzungen 2) von den Briefen Plinius des Conſuls, mit gelegentlichen Anmerkungen, 1746. 2 Octavbände, von welchen ſchon 1747 die zweite verbeſſerte Auflage erſchien. 3) Von den Briefen des Marcus Tullius Cicero an verſchiedene ſeiner Freunde, mit Anmerkungen 1753. drey Octav-

bände; und 4 von Ciceros Verſuchen über das Alter und über die Freundſchaft; 2 Octavbände 1773 und 1778.

Jacob Parſons.

Dieſer vortrefliche Arzt und feine Gelehrte ward 1705 zu Barnſtapel in der Grafſchaft Devon gebohren. Sein Vater, der der jüngſte von neun Söhnen des Oberſten Parſons, und mit dem Baronet dieſes Namens nahe verwandt war, zog, weil er einen Dienſt zu Bolton in Irland erhalten hatte, mit ſeiner Familie nach dieſem Reiche bald nach der Geburt ſeines Sohnes Jacob. Er erhielt ſeinen erſten Unterricht zu Dublin, und durch Hülfe geſchickter Lehrer legte er einen guten Grund in der klaſſiſchen und andern nützlichen Gelehrſamkeit, wodurch er tüchtig gemacht ward, Hofmeiſter des Lords Kingſton zu werden.

Seine gröſte Aufmerkſamkeit richtete er auf die Arzneiwiſſenſchaft; und daher begab er ſich hernach nach Paris. Verſchiedene große Meiſter hielten damals in dieſer Stadt Vorleſungen über die verſchiedenen Theile der Heilkunde, die einen großen Zulauf von Lehrlingen aus jeder Nation an ſich zogen. Hünaud las über die Anatomie und Chirurgie; Aſtruc und Dübois über die Heilkunde; Lemery und Boulduc lehreten die Chemie; und der gelehrte Jüſſieu zeigte die Pflanzen in dem botaniſchen Garten, der damals einer der beſten in Europa war. Parſons folgte den Anweiſungen dieſer berühmten Männer, und erwarb ſich die Freundſchaft der meiſten derſelben.

Vier-

Vierzig Jahre haben in dem Zustande des Gleichgewichts zwischen den Franzosen und Engländern eine große Veränderung gemacht: England und insbesondre London, die vormals jenem Reiche für die Erziehung sehr vieler jungen Herren zinsbar waren, könnten jetzt mit größerm Rechte eine Erwiedrung von jenem Lande erwarten, da sie in diesen verschiedenen Theilen der Arzneiwissenschaft mit bessern Gelegenheiten, und sicherlich auch mit keinen schlechtern Lehrern versehen sind. Ohne Zweifel geschahe es während diesen Beschäftigungen, daß Parsons an der Naturgeschichte Geschmack zu finden anfieng. Dieses angenehme und wichtige Studium, das mit der menschlichen Neugier zugleich gebohren, den menschlichen Fähigkeiten so angemessen, und den menschlichen Bedürfnissen so nöthig ist, ist überdies mit der Heilkunde so genau verbunden, daß es fast unmöglich ist, die letztere mit einigem Glücke zu treiben, wenn man nicht wenigstens einige Kenntniß von dem erstern hat. Um von den verschiedenen Merkwürdigkeiten, die ihm vor Augen kamen, desto mehr Nutzen zu haben, legte sich Parsons auf die Zeichenkunst, und ward darin so geschickt, daß er hernach nie genöthigt war, zu einer andern Hand, als zur seinigen, seine Zuflucht zu nehmen, wenn er seine Beschreibungen erläutern wolte.

Nachdem er seine Studien zu Paris vollendet hatte, erhielt er von seinen Professoren rühmliche Zeugnisse von seinem Fleiße und von seiner Geschicklichkeit, wodurch er berechtiget ward, in jeder Universität der französischen Gebiete die Doctorwürde anzunehmen. Da er nach England zurückzukehren Willens war, so hielt er es für unnöthig, diese Würde in Paris anzunehmen, es wäre denn, daß er hätte daselbst sich niederlassen wollen. Weil es auch an diesem Orte mehr kostete, so begab er sich nach der Universität Rheims in Champagne; woselbst er, vermöge seiner Zeugnisse, unverzüglich, als ob er auf dieser Academie seine Studien vollendet hätte,

zu dreien Prüfungen zugelaſſen, und 1736 mit der Doctorwürde beehret ward. Unmittelbar darauf kam er nach London, und ward bald vom Dr. Jacob Douglas gebraucht, ihm in ſeinen anatomiſchen Arbeiten zu helfen. Einige Zeit nachher fieng er auch an zu practiſiren. Zum Mitgliede der königlichen Societät ward er 1740 erwählt, und nach gehöriger Prüfung zum Licentiaten des Kollegiums der Aerzte aufgenommen.

Obgleich Parſons die verſchiedenen Theile der Arzneikunſt trieb, ſo war er doch vornemlich in der Hebammenkunſt beſchäftigt. Er ward nicht nur bald ein berühmter Geburtshelfer, ſondern er hielt auch Vorleſungen über den Bau des Becken und der Gebärmutter, über die Zeugung, über die Nahrung der Frucht, über die Zwitter, über Mißgeburten, über die Krankheiten der Weiber überhaupt vor und nach der Entbindung, über die Hebammenkunſt, nebſt allen ihren nothwendigen Operationen, die durch die anatomiſchen Zubereitungen aus Dr. Douglas Sammlung erläutert wurden.

Der erſte Beweis, den Parſons von ſeiner Geſchicklichkeit und mediciniſchen Gelehrſamkeit gab, ward durch einen vorgegebenen Zwitter, den man nach London von der Küſte von Angola brachte, veranlaßt. Das Daſein ſolcher menſchlichen Weſen, die die Beſchaffenheiten und Kräfte beider Geſchlechter in ſich vereinigen, iſt eine Meinung, die in den Zeitaltern der Finſterniß und des Aberglaubens ausgeheckt, und durch Eigennutz und Betrug genähret worden iſt. So viel iſt gewiß, kein einziges derſelben hat bisher eine genaue Prüfung ausgehalten, und ſie ſind ſo wenig, wie einige Inſecten und die meiſten Pflanzen, mit doppelten Zeugungsgliedern verſehen geweſen, daß man ſie vielmehr durchgängig als fehlerhafte Perſonen vom männlichen oder weiblichen Geſchlechte erfunden hat. Dieſes iſt und war den Anatomikern ſchon lange bekannt geweſen. Da aber doch der große Haufe, und unter denſelben vielleicht ſol-

che

che, die es beſſer verſtehen ſolten, durch dieſelben Erſcheinungen und Betrügereien, die ihre Vorfahren verblendet haben, verführt werden können, oder verführt zu ſein vorgeben, ſo ward Parſons Verſuch, ſie von ihrem Irthum zu heilen, keinesweges für unüberlegt gehalten. Die Abhandlung, die er darüber ſchrieb, führte den Titel: „eine mechaniſche und kritiſche Unterſuchung über die Natur der Zwitter," London 1741. 8vo; mit verſchiedenen Figuren, die nach ſeinen eigenen Zeichnungen geſtochen waren. Dieſe Materie iſt ſeitdem noch von andern Schriftſtellern abgehandelt worden, die aber zu dem hiſtoriſchen und anatomiſchen Theil der Abhandlung Parſons nur wenig hinzugefügt haben. Ein kurzer Auszug aus derſelben, der von ihm ſelber aufgeſetzt war, iſt in die philoſophiſchen Transactionen der Königlichen Societät, deren Mitglied er kurz vorher geworden war, eingerückt worden. In einem von den folgenden Bänden (Philoſop. Transact. Vol. 47. p. 142) beſchrieb er ein andres Subject, das man zu London als einen Zwitter zeigte, von welchem er aber bewies, daß es nur eine unvollkommene Frauensperſon geweſen ſei. Dahin gehören auch noch ein paar andre Aufſätze von Parſons in den philoſophiſchen Transactionen, als: „ein Brief von ihm an den „Präſidenten Folkes, enthaltend eine Beſchreibung von „einer widernatürlichen Vereinigung zweyer weiblichen „Kinder, mit Beobachtungen über Mißgeburten ꝛc." und „eine Beſchreibung eines Schaafes mit einem ungeheuren vom Halſe hängenden Horne." Er hatte viele Thatſachen, die Misgeburten betreffend, geſammlet, um darüber einen neuen Tractat zu ſchreiben; man hat aber unter ſeinen Papieren nichts genugſam vollendetes gefunden.

Mit dieſen mediciniſchen Geſchicklichkeiten vereinigte Parſons eine gewiſſenhafte Redlichkeit und eine unbewegliche Standhaftigkeit, wenn er Recht zu haben glaub-

te. Dies bewies er in Rückſicht auf den berühmten Le Cat zu Rouen, von deſſen Schrift über die Sinnen er der königlichen Societät einen Auszug vorlas (Philoſoph. Transact. No. 466. p. 264.) Allein die Schriftſteller ſind, wie die Schönheiten, ſelten zufrieden; denn obgleich die Vorſtellung von dieſer Schrift im Ganzen ſchmeichelhaft war, ſo wurden doch auch einige Fehler, beſonders in Rückſicht auf das newtonſche Syſtem von den Farben, daraus angezeigt, und dies veranlaßte den franzöſiſchen Anatomiker, einige übereilte und heftige Briefe an Parſons zu ſchreiben, die er aber auf eine höfliche doch ſtandhafte Art beantwortete, ohne daß er ſeine Meinung darum aufgegeben hätte, weil er ein Freund des Mannes war, bei dem er Fehler zu finden gewagt hatte.

Eben dieſe Liebe zur Wahrheit bewog ihn um die Zeit, da der Madame Stephens Arzneimittel wider den Stein das gröſte Aufſehen machten, und den mediciniſchen Beifall ſowohl als die Belohnung der Nation erhielten, dem Strom zu widerſtehen, die zu ihrem Behuf angeführten Gründe zu prüfen, und verſchiedene Fälle, in welchen ſie keine Wirkung gethan hatten, anzuführen. Sein Buch kam 1742 heraus, und enthielt, außer dem polemiſchen Theile, eine neue Beſchreibung und Figuren von der Blaſe und den Harngängen.

Parſons ward bei der königlichen Societät von dem Präſidenten derſelben, dem großen Martin Folkes, 1743 als ein Naturforſcher eingeführt. Dieſer Herr wählete ihn, um ihm bei ſeinen wiederholten ſehr genauen Verſuchen der friſchen Waſſer-Polypen von Trembley beizuſtehen; von welchen eine durch ſeine Meiſterhand aufgeſetzte Beſchreibung in die philoſophiſchen Transactionen eingerückt iſt; bei welcher er nicht ermangelte, von ſeinem Gehülfen die rühmlichſte Erwähnung zu thun, und die ſchönen von ihm verfertigten Zeichnungen mit gebührendem Lobe zu erheben.

Zwei

Zwei artige Aufſätze, die in demſelben Jahre vom Parſons vorgeleſen wurden, erhielten auch in dieſem Bande einen Platz. Der erſte betraf das Seekalb, eine Gattung vom Phoca, deren andre Gattung er zehn Jahre nachher beſchrieb. Der andre Aufſatz enthielt eine Beſchreibung vom Naſehorn. Seine Zeichnung von dieſem Thiere ward beſonders gut aufgenommen, da man bisher noch keinen guten Kupferſtich davon gehabt hatte. Das Horn des Rhinoceros iſt außerordentlich merkwürdig, ſowohl wegen ſeiner Stellung auf der Naſe, als auch wegen einer Verſchiedenheit, auf welche Martial im folgenden Verſe zielt:

„Namque gravem gemino cornu ſic extulit urſum.

Die Leſeart dieſer Stelle iſt zwar von einigen gelehrten Commentatoren verbeſſert worden, die, anſtatt anzunehmen, daß ein Bär durch ein doppeltes Horn ſei in die Höhe geworfen worden, behauptet haben, daß zwei Bären oder zwei Stiere durch ein einziges in die Höhe geworfen ſeien. Allein ſowohl aus der Figur in dem präneſtiſchen Pflaſter, aus einer Münze Domitians, aus einer Stelle im Pauſanias, und aus dem Zeugniſſe Kolbens, der am Cap der guten Hofnung ein Rhinoceros ſah, als auch aus der eigenen Beſichtigung einiger Doppelhörner in Sloanes und andrer Naturalienſammlungen, beſtätigte Parſons die Wirklichkeit der Sache, und erklärete ſie wenigſtens auf eine ſcharfſinnige Art. Nach ſeiner Meinung kamen die den Römern bekannten Rhinoceruſſe insgeſammt aus Africa, und dieſe waren mit doppelten Hörnern verſehen; dahingegen die meiſten von denen, die von einer Zeit zur andern in Europa gezeigt worden ſind, aſiatiſche, und nur mit Einem Horne verſehen waren. Dieſe Erklärung ward vom Sloane ſelber angenommen; allein bei dem allen ſind wir doch bis jetzt mit dieſem ungeheuren Thiere noch zu wenig bekannt, um gewiß beſtimmen zu können, ob dieſe Verſchie-

schiedenheit dem Clima, oder dem Alter, oder irgend einem andern Umstand seines Lebens zuzuschreiben sei. Nicht zu gedenken, daß doppelte Hörner aus Ostindien jetzt wirklich in England anzutreffen sind.

Die Ehre, die unserm Parson wiederfuhr, als er von der königlichen Societät ernannt ward, verschiedene Jahre die Vorlesungen nach der Stiftung des Dr. Croun zu halten, bewog ihn, sich mit seinen Muthmassungen an die Bewegung der Muskeln zu wagen. Nachdem er die Meinungen derer, die vor ihm gewesen waren, widerlegt hatte, (eine Arbeit, die in dieser sowohl als in vielen andern physiologischen Untersuchungen bei weitem die leichteste ist) suchte er die seinige festzusetzen. Diese bestehet darin, daß er der Luft, oder einem ätherischen flüssigen Wesen, das Aufschwellen der kleinsten Muskelfibern zuschreibt, von welchen er zu beweisen sucht, daß sie kleine Röhrchen sind, die mit den nervigten hohlen, von dieser Luft angefüllten, Fiberchen parallel laufen, und dieselbe, auf Befehl des Willens, in die Muskel-Zellen ergiessen. Diese Hypothese ist, wie alle andre, mit vielen Schwierigkeiten begleitet, und es fehlt ihr an der Unterstützung der Thatsachen. Parsons selbst war sich dieses Fehlers bewußt, und gestand offenherzig, daß die Erfindung anderer dergleichen Systeme eine eben so vergebliche Arbeit sei, als die Strafe des Sisyphus. Das Publikum war ihm indessen dafür verpflichtet, daß er seiner Theorie eine gute Beschreibung der Bärmutter beigefügt, und dieselbe mit einigen Zeichnungen von seinen eigenen Zergliederungen erläutert hatte.

Ausser diesen Vorlesungen über die Muskeln wurden die philosophischen Transaktionen für das Jahr 1745 mit drei kürzern, doch nicht minder merkwürdigen, Aufsätzen von ihm bereichert. Der erste enthielt eine Probe von seinen Untersuchungen über den Bau

der

der Saamenkörner der Pflanzen; der zweite beschrieb einige sonderbare Kiesel, oder Kristalle von Gibraltar, die in unregelmäßige Gestalten gebildet, und von der Hand der Natur ungemein schön poliert waren; und der dritte gab eine Vorstellung und eine genaue Beschreibung von einem ostindischen Reh, das man den Biggel nennt.

Das nächste Jahr war noch fruchtbarer an wichtigen Beiträgen von ihm. Parsons scheint zu London der erste gewesen zu sein, der am Ende eines lange vernachläßigten, und mit den schlimmsten Zufällen begleiteten Fiebers, sehr reichlich Moschus verschrieb. Und seine Beschreibung von einem besondern Falle munterte andere ausübende Aerzte auf, seinem Beispiele zu folgen. Er theilte auch dem Publikum einige scharfsinnige Beobachtungen mit über die Gefahr, durch die Seuche angesteckte Kühe, wie es damals gewöhnlich war, mit ungelöschtem Kalch zu begraben. In einem dritten Aufsatze erklärte er philosophisch sowohl als anatomisch das Phaenomen von einer Frauensperson, die, ob sie gleich einen grossen Theil ihrer Zunge verlohren hatte, dennoch ziemlich gut reden konnte. Allein sein vornehmstes Werk um diese Zeit war seine „menschliche Physiognomie" die er in den crouischen Vorlesungen über die Bewegung der Muskeln für das J. 1746 erklärete, und als ein Supplement zu den Transaktionen dieses Jahres, 4to 1747, drucken ließ. Dieser Versuch hat das Verdienst der Originalität, indem er dadurch zu beweisen sucht, durch welchen Mechanismus die verschiedenen Muskeln des Gesichts auf dasselbe die verschiedenen Empfindungen der Seele eindrükken, und fast immer unauslöschliche Spuren von den herrschenden Leidenschaften zurücklassen. Er ward auswärts sehr gut aufgenommen; und der berühmte Büffon borgte, nach einer rühmlichen Erwähnung des

Verfassers, von ihm die Zeichnungen und Gedanken über die Materie.

Eine von den Schriften, deren ich vorher gedacht habe, gab zu einem neuen Werke Anlas, unter dem Titel: „mikroskopischer Schauplatz der Saamenkörner," 1745. 4to. Diese Saamenkörner, die dem blossen Auge so vorkommen, als ob sie, ausser an Farbe und Gestalt, nicht sehr von einander verschieden wären, verschaffen, wenn sie vergrössert werden, die herrlichste Darstellung von Mannigfaltigkeit und Pracht; nicht zwei derselben sind sich völlig ähnlich, und die Schönheit der Gestalten, die Vielfältigkeit der innern Theile, und die Mannigfaltigkeit der Substanz, die abgesondert in dem Inwendigen befindlich ist, beweisen, wie unerschöpflich der Vorrath sei, aus welchem die Natur ihre Muster hernimmt. Da Parsons in Beschreibung und Darstellung dieser kleinen Gegenstände sehr umständlich war, so verschafte er nicht nur eine Quelle von Unterhaltung für diejenigen, die recht verstehen, worauf sie ihre Bewundrung richten sollen, sondern auch die Mittel, guten und fruchtbaren Saamen von solchem der verfälscht und verdorben ist, zu unterscheiden. Ich hätte gewünscht, daß er sich mit dem Verdienste, das gänzlich sein eigenes war, begnügt, und nicht zu einer jeden Beschreibung, unter dem Titel von usus, den Mischmasch von Eigenschaften, die ihnen von verschiedenen Schriftstellern zugeeignet sind, zugefügt hätte, ohne daß sie die Resultate der Erfahrung von den Wirkungen der Einbildungskraft genugsam unterscheiden. Dieses war vielleicht Schuld daran, daß dies schätzbare Werk keine hinlängliche Aufmunterung fand, um den Verfasser zur Ausführung seines Plans zu bewegen. Er wollte wirklich vor seinem Tode dasselbe wieder vornehmen; und da er damals zu einem Alter gelangt war, in welchem die kleine Ehre, die aus einer grossen Belesenheit entsteht, vieles von ihrer Kraft verloren hätte,

so

ſo würde er vermuthlich ſein Werk mehr beliebt gemacht haben, wenn er es in die Grenzen ſeiner eigenen Beobachtungen eingeſchränkt hätte.

Die erſtaunliche Mannigfaltigkeit von Wiſſenſchaften, auf welche Parſons ſich gelegt hatte, und die verſchiedenen lebenden ſowohl als todten Sprachen, die ihm bekannt waren, machten ihn zu der Stelle eines Sekretärs für die auswärtige Correſpondenz, die ihm der Rath der königlichen Societät um das Jahr 1750 ertheilte, genugſam geſchickt. Er verſah die Geſchäfte dieſer Stelle mit dem möglichſten Fleiſſe, bis einige wenige Jahre vor ſeinem Tode; als er ſie einem Freunde abtrat, der jetzt ſeinem Gedächtnis dieſen letzten Tribut dankbarlich abträgt (Dr. Maty.)

Parſons weit ausgedehnter Geiſt war ſo groß, als ſein Verlangen nach Unterricht. Daher entſtanden die vertrauten Freundſchaften, die er mit einigen der gröſten Männer ſeiner Zeiten errichtete. Man darf nur bei dieſer Gelegenheit die Namen eines Folkes, Hales, Mead, Strukeley, Needham, Baker, Collinſon und Garden, nennen, und man könnte leicht noch viele andre zuſetzen. Man verabredete wöchentliche Zuſammenkünfte, worin man die früheſten Nachrichten von einer jeden einheimiſchen ſowohl als auswärtigen Entdeckung erhielt und mittheilte; und man ſtellte neue Verſuche an, um die Wirklichkeit oder Nüzlichkeit dieſer Entdeckungen auf den Probierſtein der Erfahrung zu bringen. Hier geſchahe es, daß die mikroſkopiſchen Thiere, die man in verſchiedenen Infuſionen fand, zuerſt hervorgebracht wurden; hier ward die Fortpflanzung verſchiedener Inſekten durch Zerſchneidung beſtätigt; und die Stätigkeit der Natur unter dieſen wundervollen Veränderungen befeſtigt. Um die Folgerungen, die man aus den Phaenomenen der Polypen zum Behuf des Materialismus herleitete, zu zernichten, ſchrieb Parſons ſeine „philoſophiſche Beob-

„achtun-

„achtungen über die Analogie zwiſchen der Fortpflan„zung der Thiere und der Fortpflanzung der Vegetabi„lien," London 1752, 8vo. Der Verfaſſer ſezt die erſten Anfänge der Pflanzen und der Thiere in den Saamen oder Eyern, die, wie er annimmt, durch die Dazwiſchenkunft des männlichen belebenden Geiſtes in Thätigkeit geſetzt, und fähig gemacht werden, neue Individuen in einer auf einander folgenden Reihe, nach den unveränderlichen Geſetzen, die der Schöpfer einer jeden Gattung eingeprägt hat, hervorzubringen; allein die Wahrheit zu ſagen, obgleich dieſes Buch ſehr reich an guten und nüzlichen Anweiſungen iſt, ſo ſcheint ihm doch etwas an Ordnung, Deutlichkeit und philoſophiſcher Beſtimmtheit zu fehlen.

Mit gröſſerm Vergnügen lieſet man **Parſons**, wenn er natürliche Gegenſtände beſchreibt, oder beſchäftigt iſt, ſeine ſchäzbaren Beobachtungen mitzutheilen. Seine Beſchreibung von einem der kleinſten Affen; von dem Syah Guſh, oder Schwartzohr, den Büffon le Caracall nennet, und der die perſiſche Bergkatze iſt; von einem neuen Salamander; ſeine Erklärungen von der Bildung der Krebsſchaalen und Corallen; von einer unbekannten Gattung des Echinus, der verſteinert iſt; von ausgegrabenen Früchten; von einem ſonderbaren Schaalenfiſche, der die härteſten Steine durchboret, und ſich in denſelben eine Wohnung zubereitet; ja, ſelbſt auch ſeine Bemerkungen und Gedanken über einen gewiſſen Neger; über die Thiere, die auf dem Lande und im Waſſer leben; über den Bau der Aſpera Arteria in den Kranichen ꝛc. — gewähren uns ein gröſſeres Vergnügen, als ſeine wohlgemeinten Bemühungen, die Geheimniſſe der Zeugung zu erforſchen, oder die Wanderungen der erſten Bewohner der Welt zu beſtimmen.

Das Buch, auf welches ich hier ziele, kam 1767 in einem ſtarken Quartbande unter dem Titel heraus: „Ueber-

gründet iſt, nämlich bei der Geſellſchaft zur Aufmunterung der Künſte, der Manufakturen und des Handels, war er unſtreitig ebenfalls ſehr nützlich. Er wohnete ihren meiſten Verſammlungen bei, und war viele Jahre Vorſitzer bei der Geſellſchaft zur Beförderung des Ackerbaues, und allezeit bereit, jede nützliche Erfindungen zu unterſtützen, und ſich den eigennützigen Abſichten des Betrugs und der Unwiſſenheit, die mit ſehr ausgebreiteten Verbindungen unzertrennlich vereinigt ſind, zu widerſetzen. Kaum war die mediciniſche Geſellſchaft vom Dr. Fothergill errichtet, als auch ſchon Parſons ein Mitglied derſelben ward. Er war weder nach Vorzügen ehrſüchtig, noch vom Widerſprechungsgeiſte eingenommen, ſondern bereit, einer jeden Maasregel, die er für recht hielt, beizutreten, und ſich den Meinungen der Mehreren willig zu unterwerfen, wenn ſie gleich ſeiner eigenen Meinung zuwider waren. Die richtigen Begriffe, die er hatte, ſowohl von der Würde der Heilkunde, als auch von den gemeinſchaftlichen Verbindungen, die alle Mitglieder derſelben, ungeachtet des Unterſchieds des Landes, der Religion oder der Erziehungsörter, vereinigen ſolten, verurſachten, daß er mit Unwillen die Feſſeln duldete, die man ſehr vielen verdienſtvollen Ausübern derſelben angelegt hatte. Er wünſchte mit allem Ernſte, dieſelben zerbrochen zu ſehen, nicht mit einer Rückſicht auf eitle Ehre und gefährliche Macht, ſondern weil er es für das einzige Mittel hielt, dem menſchlichen Geſchlechte beſſer zu dienen, ſich dem Fortgange liſtiger Menſchen und unwiſſender Pfuſcher mehr zu widerſetzen, und durch die ganze Geſellſchaft der Aerzte einen Geiſt der Nacheiferung zu verbreiten. Ob er gleich aus den häufigen mislungenen Bemühungen das wenige Glück einer ſchleunigen Hülfe vorherſah, ſo beharrete er doch edelmüthig in dem Verſuche; und hätte er bis zum völligen Ausgange gelebt, ſo würde er unfehlbar, wie Cato,

die

durch welche ſie hervorgebracht wurden. So z. B. würde die Verbrennung der römiſchen Schiffe, in einer groſſen Entfernung, während der Belagerung von Syracuſa, durch Archimedes, vielleicht noch verworfen werden, hätte nicht der berühmte Büffon in Frankreich die Möglichkeit derſelben dadurch bewieſen, daß er ein Modell von einem Speculum, oder vielmehr von vielen zuſammengeſetzten Spiegeln beſchrieben hat, durch welche er in einer Entfernung von verſchiedenen hundert Fuß etwas anzünden konnte. Zwar hatte er in der Erfindung, wiewohl nicht in der Ausführung einer ſolchen Operation, einigermaſſen einen Vorgänger an einem Schriftſteller, der jetzt ſehr wenig bekannt iſt, oder geleſen wird. Dieſes bewies Parſons auf eine ſehr überzeugende Art, in ſeinen Bemerkungen über Kirchers Meinung von dem Verbrennen der Flotte des Marcellus zu Syracuſa; und er hatte das Vergnügen zu erfahren, daß der franzöſiſche Philoſoph dem Jeſuiten ſeinen Antheil an der Erfindung nicht verweigerte, und ſich durch die Freiheit, die er ſich genommen hatte, gar nicht beleidigt fand.

Eine andre franzöſiſche Erfindung, ich meine eine neue Art zu mahlen, die man den Alten zueignete, ward in einer Schrift (Anmerkungen über des Grafen von Caylus Meinung von der encauſtiſchen Mahlerei) auf ihren wahren Werth herabgeſetzt, in welcher Parſons bewies, daß er in den ſchönen Künſten einen guten Geſchmack beſaß. Man hat mich auch verſichert, daß ſeine Geſchicklichkeit in der Muſik nicht geringer geweſen ſei, und daß ſein Lieblingsinſtrument die Flöte war.

Aus dieſen Schriften erhellet alſo deutlich genug, daß Parſons ſehr wohl die Ehre verdient habe, zu einem Mitgliede der Geſellſchaft der Alterthumsforſcher aufgenommen zu werden. Bei einer andern Geſellſchaft, die auf den groſſen Grundſätzen der Menſchlichkeit, des Patriotismus, und der natürlichen Nacheiferung gegründet

gründet iſt, nämlich bei der Geſellſchaft zur Aufmunterung der Künſte, der Manufakturen und des Handels, war er unſtreitig ebenfalls ſehr nützlich. Er wohnete ihren meiſten Verſammlungen bei, und war viele Jahre Vorſitzer bei der Geſellſchaft zur Beförderung des Ackerbaues, und allezeit bereit, jede nützliche Erfindungen zu unterſtützen, und ſich den eigennützigen Abſichten des Betrugs und der Unwiſſenheit, die mit ſehr ausgebreiteten Verbindungen unzertrennlich vereinigt ſind, zu widerſetzen. Kaum war die mediciniſche Geſellſchaft vom Dr. Fothergill errichtet, als auch ſchon Parſons ein Mitglied derſelben ward. Er war weder nach Vorzügen ehrſüchtig, noch vom Widerſprechungsgeiſte eingenommen, ſondern bereit, einer jeden Maasregel, die er für recht hielt, beizutreten, und ſich den Meinungen der Mehreren willig zu unterwerfen, wenn ſie gleich ſeiner eigenen Meinung zuwider waren. Die richtigen Begriffe, die er hatte, ſowohl von der Würde der Heilkunde, als auch von den gemeinſchaftlichen Verbindungen, die alle Mitglieder derſelben, ungeachtet des Unterſchieds des Landes, der Religion oder der Erziehungsörter, vereinigen ſolten, verurſachten, daß er mit Unwillen die Feſſeln duldete, die man ſehr vielen verdienſtvollen Ausübern derſelben angelegt hatte. Er wünſchte mit allem Ernſte, dieſelben zerbrochen zu ſehen, nicht mit einer Rückſicht auf eitle Ehre und gefährliche Macht, ſondern weil er es für das einzige Mittel hielt, dem menſchlichen Geſchlechte beſſer zu dienen, ſich dem Fortgange liſtiger Menſchen und unwiſſender Pfuſcher mehr zu widerſetzen, und durch die ganze Geſellſchaft der Aerzte einen Geiſt der Nacheiferung zu verbreiten. Ob er gleich aus den häufigen mislungenen Bemühungen das wenige Glück einer ſchleunigen Hülfe vorherſah, ſo beharrete er doch edelmüthig in dem Verſuche; und hätte er bis zum völligen Ausgange gelebt, ſo würde er unfehlbar, wie Cato,

die

die beſiegte Sache der von den Göttern unterſtützten Sache vorgezogen haben. — Er ward auch 1763 zu einem Ehrenmitgliede der ökonomiſchen Geſellſchaft zu Bern aufgenommen.

In ſeinem Hauſe ward Parſons oft von Gelehrten beſucht, hatte vielen Umgang mit Dr. Stukeley, dem Biſchof Lyttelton, Herrn Baker, Dr. Knight, und mit vielen andern von den angeſehenſten Mitgliedern der königlichen und antiquariſchen Societäten, wie auch der Geſellſchaft der Künſte, der Manufakturen und des Handels, und gab wöchentlich einer groſſen aber auserleſenen Geſellſchaft ein freundſchaftliches Mittagsmahl. Mit auswärtigen Gelehrten, mit D'Argenville, Büffon, Le Cat, Beccaria, Bertrand, Valltravers, Needham, Garden, und vielen andern führte er einen gelehrten Briefwechſel. Als ein ausübender Arzt war er vorſichtig, ſorgfältig, redlich, und ungemein leutſeelig gegen die Armen; als ein Freund, verbindlich und mittheilend; munter und anſtändig im Umgange; ſtreng in ſeinen Sitten, und aufmerkſam in Erfüllung aller Pflichten des Lebens.

Als er 1769 ſeine Geſundheit geſchwächt fand, entzog er ſich allen Geſchäften, verließ London, und begab ſich nach Briſtol. Allein er kehrte bald nach ſeinem alten Hauſe zurück, und ſtarb nach einer wöchentlichen Krankheit den 4ten April 1770.

Nathanael Hooke.

Als ein geſchickter und in der Republik der Gelehrten angeſehener Mann verdiente Hooke wohl, daß ich eine umſtändlichere Nachricht von ihm gäbe, als ich zu geben im Stande bin. Die früheſten Umſtände von ſeinem Leben, die ich gefunden habe, hat er ſelbſt geliefert

liefert in einer Zuschrift an den Grafen von Oxford 1722, die, wie ich glaube, nie gedruckt worden ist. Er drückt sich darin so aus: „Als ich das erstemal Ihnen, Mi„lord, nach Ihrer Ankunft zu London aufzuwarten die „Ehre hatte, waren Sie so gütig, mich zu fragen, in „welche Lebensart ich mich damals eingelassen hätte. „Eine gewisse falsche Schaam hinderte mich damals, „eine richtige Antwort zu geben. Die Sache verhält „sich so, daß ich nicht sagen kann, gegenwärtig irgend „eine gewisse Lebensart zu führen, sondern vielmehr ex „tempore muß leben. Die neuliche epidemische Krank„heit (die Bezauberung der Südsee-Aktien) ergrif auch „mich; ich wolte reich werden, glaubte auch eine Zeit„lang, es zu sein, und ich bin einigermassen glücklich „zu finden, daß ich in diesem Augenblicke gerade nichts „habe. Wenn Sie, Milord, oder irgend einer von „Ihren vielen Freunden, eines Bedienten bedürfen, „von welchem bloß gefordert wird, daß er lesen und „schreiben kann, und ehrlich ist, so will ich gern ein je„des Geschäfte übernehmen, dessen Sie mich nicht für „unwürdig halten. Ich habe gelernt, daß weder ei„nes Menschen natürlicher Stolz, noch seine Selbst„liebe, ein billiger Richter von dem sei, was sich für „ihn schickt; und ich werde allezeit eingedenk zu sein su„chen, daß es nicht die kurze Rolle, die wir spielen, „sondern die Art, wie wir sie spielen, sei, dadurch wir „den Beifall dessen, der am Ende alle menschliche Hand„lungen richten wird, erlangen oder verlieren. Ich bin „jetzt eben beschäftigt, eine Geschichte des Lebens des „jüngst verstorbenen Erzbischofs von Cambray, aus „dem Französischen zu übersetzen; und ich wollte mir „die Ehre ausbitten, Ihren Namen, Milord, einem „Werke vorzusetzen, das Ihres Schutzes benöthigt ist. „Das Original ist noch nicht gedruckt. Es ist geschrie„ben von dem Verfasser der „Abhandlung über die epi„sche Dichtkunst“ in der neuen Ausgabe des Telema-

„ſtield, um ihr einen geſchickten Mann vorzuſchlagen,
„dem ſie ihre Nachrichten mittheilen könnte, und der
„die Denkwürdigkeiten ihres Lebens gehörig einkleidete.
„Hooke ward von ihm zu dieſem Behuf empfohlen.
„Er machte demnach der Herzogin, als ſie im Bette lag,
„und von den Schwachheiten des Alters ſehr gedrückt
„ward, ſeine Aufwartung. Da ſie aber wußte, wer
„er war, ſo ſtand ſie unverzüglich auf, und redete ſechs
„Stunden hinter einander. Sie erzählte ihm ihren Le-
„benslauf, ohne irgend einige handſchriftliche Aufſätze,
„auf die lebhafteſte und zuſammenhängendſte Art. Da
„ſie ſelbſt noch nicht ermüdet war, ſo würde ſie bei die-
„ſem erſten Sitzen das Geſchäfte noch länger fortgeſetzt
„haben, wenn ſie nicht bemerkt hätte, daß Hooke ganz
„erſchöpft ſei, und einiger Erfriſchung ſowohl als Aus-
„ruhung benöthigt wäre. So heftig wünſchte ſie die
„Ausführung dieſes Werks, daß ſie darauf beſtand,
„Hooke ſollte ihr Haus nicht eher verlaſſen, als bis er
„es vollendet hätte. Dies war in kurzer Zeit geſche-
„hen, und die Herzogin war mit der Arbeit ſo ſehr zu-
„frieden, daß ſie dem Verfaſſer ein Geſchenk von fünf
„tauſend Pfund Sterling machte, eine Summe, die
„ſeine Erwartungen weit überſtieg. Sobald er frei war
„und das Haus ſeiner Wohlthäterin verlaſſen durfte,
„eilte er zum Grafen, ihm für ſeine Gnade zu dan-
„ken, und ihm von ſeinem groſſen Glücke Nachricht zu
„geben. Die Verwirrung des Gemüths, in welcher
„er ſich befand, die durch das ſtarke Gefühl von ſeiner
„Verpflichtung verurſacht ward, fiel ſehr in die Augen,
„da er ſeine Dankſagung nur herſtammlen konnte; und
„er, der als der Dollmetſcher der Gedanken der Herzo-
„gin ſo glücklich geweſen war, konnte kaum ſeine eige-
„nen ausdrücken.“

Da Ruffheads Erzählung von dieſem Vorfa
(in Popes Leben) etwas anders lautet, ſo wird es vie
leicht nicht unangenehm ſein, dieſelbe mit Marys
we

und so viel verpflichtet war, öffentlich zu bezeugen, indem er Popen versichert, daß der Anblick seines Namens an der Spitze dieser Blätter eben so sei „wie das „Aushängen eines prächtigen Schildes, zum Anziehen „der Augen des Reisenden, und zum Anlocken, um zu „versuchen, wie man in diesem Hause bewirthet werde. Wenn ich aber nun noch, fähret er fort, unter „mein Schild schreiben kann, daß Herr Pope bei mir, „und zufrieden gewesen sei, wer wird dann an der guten „Beschaffenheit des Hauses zweifeln?" Im Anfang dieses Bandes findet man: „Anmerkungen über die Geschichte der sieben römischen Könige, veranlaßt durch „Newtons Einwürfe gegen die behauptete 244jährige Dauer der königlichen Regierung zu Rom."

Seine rüstige Feder beschäftigte sich zunächst mit „einer Beschreibung des Verhaltens der verwittweten „Herzogin von Marlborough, von ihrem ersten Antritt bei Hofe bis zum J. 1710. In einem Briefe „von ihr selber an den Lord ——" 1742. 8vo. Die Belohnung, die er bei dieser Gelegenheit erhielt, war sehr ansehnlich; und der Ruhm, den er durch diese Schrift erlangte, noch grösser. Die Umstände dieses Vorfalls werden vom Dr. Maty, in seinen Denkwürdigkeiten des Lords Chesterfield 4to. B. I. S. 110, so erzählt: „Da die Wittwe des grossen Herzogs von Marlborough wünschte, ihr eignes sowohl als ihres Gemals politisches Betragen der Nachwelt zu unterwerfen, so wendete sie sich an den Grafen von Chesterfield,

dieser Gelegenheit dem Dr. Warburton, „daß der „Priester, den er, um dem Sterbenden den letzten „Dienst zu erweisen, bestellt hätte, als derselbe herausgekommen sei, von dem Gemüthszustande, in welchem er seinen Bußfertigen gefunden habe, und wie „er sich der Liebe Gottes und der Menschen ergeben, „und darin eingehüllt habe, aufs höchste durchdrungen gewesen sei."

„als keine gemeine Handlung der Menschenliebe betrach„ten, ihr seine eigene zu geben.“ —

Wenn Pope vom Hooke redet, der damals vor kurzem eine Beförderung erhalten hatte, so sagt er: „er „fängt an, die Wirkungen eines Hoflebens, der Ab„hängigkeit von den Grossen zu fühlen, die nie anders „Gutes thun, als in der Absicht, Sklaven zu machen.“ Und in einem Briefe an Allen sagt er ihm: „ich kann „Ihnen für jeden Beweis Ihrer Güte nie genug dan„ken. Gegenwärtig bin ich mit denselben ganz belas„den, allein keine rühren mich mehr, als Ihre Bemü„hungen für Hooke; denn ich finde mich wirklich glük„licher, wenn ich einen würdigen Mann von der Last, „die das Schicksal insgemein solchen Männern, die zu „den Dienstleistungen bei schlechten und ehrgeizigen „Leuten keine Talente haben, auflegt, erleichtert sehe, „als in irgend einigen von meinen eigenen Vergnügun„gen, die doch aufs höchste nur eitel sind.“ In sei„nem letzten Willen vermachte Pope fünf Pfund für Hooke, um ihm dafür einen Ring, oder ein andres Andenken zu kaufen.

Der zweite Band seiner „römischen Geschichte“ erschien 1745; und eine zweite Ausgabe desselben ward 1756 gedruckt. Zu diesem zweiten Bande setzte Hooke hinzu: „Die Capitolinischen Marmor, oder consulari„schen Calender, die während dem Pontificate Pauls III „1545 zufälliger Weise zu Rom entdeckt wurden.“ (Nachher sind sie vom Piranesi in seinen Lapides capitolini, sive Fasti Consulares, Triumphalesque Romanorum ab urbe condita usque ad Tiberium Caesarem, so schön in Kupfer gestochen worden.)

Im J. 1758 gab Hooke heraus: „Bemerkun„gen 1) über die Antwort des Abbé Vertot auf de„Grafen Stanhopes Untersuchung über den Sen„des alten Roms, geschrieben 1719. 2) Ueber ein„Abhandlung, betreffend die Verfassung des römische„Senati

vergleichen. „Dieſer Mann (Hooke) ſcheint an Po„pes Achtung und Freundſchaft keinen geringen An„theil gehabt zu haben. Seine Sorgfalt, ihm Dienſte „zu leiſten, wird durch folgende Anekdote ſehr beſtä„tigt. Die erſte Herzogin von Marlborough „wünſchte ſehr, der Welt von ihrem öffentlichen Be„tragen Rechenſchaft zu geben. Hooke, ein Römiſch„katholiſcher nach der myſtiſchen Art, und Sammler „der römiſchen Geſchichte, ward vom Pope und an„dern der Herzogin als der rechte Mann empfohlen, der „ihr Leben unter ihrer Aufſicht beſchreiben könnte; „und durch Hülfe der Schriften, die ſie ihm mittheilte, „führte er dieſes Werk ſo ſehr zur Zufriedenheit der „Herzogin aus, daß ſie ihn reichlich zu belohnen ver„ſprach, doch wollte ſie nicht eher etwas thun, als bis „ſie mit Pope geſprochen hätte, deſſen Geſellſchaft ſich „zu verſchaffen ſie damals alle Gelegenheiten ſuchte, „und ſehr unruhig war, wenn ſie ſie nicht haben konn„te. Pope war um dieſe Zeit hundert engliſche Mei„len weit, bei einigen Freunden, die er nicht gern ver„laſſen wollte. Allein auf Hookes dringende Bitte, „und da er ſeine Gegenwart zum Beſten und zum künf„tigen Glück ſeines Freundes ſo unumgänglich nöthig „fand, brach er alle ſeine Verbindungen ab, und flog „mitten im Winter bei ſehr ſchlechten Wegen zu ſei„nem Beiſtande. Nach ſeiner Ankunft verſicherte die „Herzogin dem Hooke fünftauſend Pfund Sterling, „und verpflichtete ihn dadurch zu ihrem Dienſte. Al„lein bald darauf nahm ſie Gelegenheit, wie es bei ihr „gewöhnlich war, ſich mit ihm zu zanken. So erzählt „Hooke die Sache. Die Urſach, die ſie von ihrem „plötzlichen Unwillen gegen ihn anführte, war, weil er „ſie zum Pabſtthum zu verführen ſuchte. Dies war „nicht ohne Wahrſcheinlichkeit; denn da er die Herzo„gin (wie aus der Nachricht von ihrem Betragen erhel„let) ohne irgend eine Religion fand, ſo konnte er es

„als keine gemeine Handlung der Menſchenliebe betrach„ten, ihr ſeine eigene zu geben.“ —

Wenn Pope vom Hooke redet, der damals vor kurzem eine Beförderung erhalten hatte, ſo ſagt er: „er „fängt an, die Wirkungen eines Hoflebens, der Ab„hängigkeit von den Groſſen zu fühlen, die nie anders „Gutes thun, als in der Abſicht, Sklaven zu machen.“ Und in einem Briefe an Allen ſagt er ihm: „ich kann „Ihnen für jeden Beweis Ihrer Güte nie genug dan„ken. Gegenwärtig bin ich mit denſelben ganz bela„den, allein keine rühren mich mehr, als Ihre Bemü„hungen für Hooke; denn ich finde mich wirklich glük„licher, wenn ich einen würdigen Mann von der Laſt, „die das Schickſal insgemein ſolchen Männern, die zu „den Dienſtleiſtungen bei ſchlechten und ehrgeizigen „Leuten keine Talente haben, auflegt, erleichtert ſehe, „als in irgend einigen von meinen eigenen Vergnügun„gen, die doch aufs höchſte nur eitel ſind.“ In ſeinem letzten Willen vermachte Pope fünf Pfund für Hooke, um ihm dafür einen Ring, oder ein andres Andenken zu kaufen.

Der zweite Band ſeiner „römiſchen Geſchichte“ erſchien 1745; und eine zweite Ausgabe deſſelben ward 1756 gedruckt. Zu dieſem zweiten Bande ſetzte Hooke hinzu: „Die Capitoliniſchen Marmor, oder conſulari„ſchen Calender, die während dem Pontificate Pauls III. „1545 zufälliger Weiſe zu Rom entdeckt wurden.“ (Nachher ſind ſie vom Piraneſi in ſeinen Lapides capitolini, ſive Faſti Conſulares, Triumphalesque Romanorum ab urbe condita usque ad Tiberium Cæſarem, ſo ſchön in Kupfer geſtochen worden.)

Im J. 1758 gab Hooke heraus: „Bemerkun„gen 1) über die Antwort des Abbé Vertot auf des „Grafen Stanhopes Unterſuchung über den Senat „des alten Roms, geſchrieben 1719. 2) Ueber eine „Abhandlung, betreffend die Verfaſſung des römiſchen „Senats,

„Senats, von einem Herrn vom Stande, herausge„geben 1743. 3) Ueber einen Traktat von dem römi„schen Senat, vom Dr. Con. Middleton: 1747. „4. Ueber einen Versuch über den römischen Senat, „vom Dr. Thomas Chapman: 1750."

Ueber diese Schrift machte Hollis (von dem hernach) folgende Anmerkung: „Hooke gab Bemerkungen über die von Vertot, Middleton und Chapman, von dem römischen Senate gegebenen Nachrichten heraus; in welchen er den Dionysius von Halicarnas als einen blossen Romanschreiber, und die benannten Schriftsteller, besonders aber Middleton mit einer Verachtung behandelt, zu welcher die Materie keinen Anlaß gab, und welche die Monthly Reviewers seinem beleidigenden Briefe von Rom zuschrieben. Spelman hatte damals seine vortrefliche Uebersetzung der Geschichte dieses Dionysius herausgegeben, oder war im Begrif sie herauszugeben; und eben darum, wie auch um anderer Ursachen willen hielt er es für nöthig, den Vorurtheilen zu begegnen, die dadurch bei manchen entstehen könnten, und schrieb daher: eine kurze Prüfung der Bemerkungen des Herrn Hooke ꝛc. über den römischen Senat und den Karakter des Dionysius von Halicarnas. In dieser kleinen Schrift läßt er es nicht an sich fehlen, seinen Geschichtschreiber zu retten, zwar nur kurz, doch aber nach dem Urtheile verständiger Richter sehr nachdrücklich. — Hookes starke Neigung zur despotischen Regierungsform erhellet aus einer Anekdote, die uns von einem Manne, der ein Augen- und Ohrenzeuge war, mitgetheilt ist. Als Hooke 1746 in Gesellschaft mit einigen vornehmen Herrn war, langte er eine kleine, vom Warburton geschriebene, und ganz neu herausgekommene Schrift aus der Tasche; aus welcher er folgende Stelle vorlas: „wenn Gott „nach seiner Gerechtigkeit die Schicksale der Nationen „abwäget, so betrachtet er alle willkührliche Regierungs-

„formen wie Papier und Bindfaden in der Wageſchale.“ Wie! ſagte Hooke, glaubt denn Warburton, daß Gott die groſſen Monarchien von Frankreich und Spanien nur wie Papier und Bindfaden betrachtet? Niemand in der Geſellſchaft antwortete darauf, und man ſprach davon nicht weiter. Man muß aber annehmen, daß man die angeführten Worte für richtig gehalten habe. Die Stelle, auf welche hier gezielt wird, findet man in einer kleinen Schrift, unter dem Titel: „apologetiſche Zueignungsſchrift an den Dr. Heinrich Stebbing ꝛc.“ 1746.

Der dritte Band von Hookes römiſchen Geſchichte bis zum Ende des galliſchen Krieges ward unter ſeiner Aufſicht vor ſeiner letzten Krankheit gedruckt, kam aber nicht eher, als nach ſeinem Tode heraus. Er ſtarb 1764. Der vierte und letzte Band erſchien 1771. Hooke hinterlies zwei Söhne, von welchen der eine ein Geiſtlicher der engliſchen Kirche, der andre aber ein Doktor der Sorbonne und Profeſſor der Aſtronomie auf dieſer berühmten hohen Schule iſt.

Hooke war ein Muſikus, ein Quietiſt, und ein eifriger Schüler des berühmten Fenelon. Er war es, wie wir ſchon angezeigt haben, der dem Pope einen katholiſchen Prieſter zuführte, um ihm auf ſeinem Sterbebette die Beichte abzunehmen. Der Prieſter hatte ihn kaum verlaſſen, als Bolingbroke, der von Batterſea kam, wie er ſolches hörete, mit heftigem Zorn und Unwillen hereintrat.

Richard Jago.

Ein beliebter Dichter. Er war ein vertrauter Freund und Correſpondent vom Shenſtone, mit dem er zu Oxford ſtudiert hatte. Er iſt der Verfaſſer von verſchiedenen

denen Gedichten im 4ten und 5ten Bande von Dodsleys Gedichten. Er gab 1767 den Edge-Hill, ein Gedicht in 4to heraus, das ihm viel einbrachte. Er war auch der Verfaſſer von einem andern Gedichte unter dem Titel: Labour and Genius 1768, 4to; von the Blackbirds, einer ſchönen Elegie in der Wochenſchrift the Adventurer, und von vielen andern witzigen Gedichten. Er ſtarb 1781 als Oberpfarrer von Kimcote, in der Grafſchaft Leiceſter.

Franz Fawkes.

Ebenfalls ein Dichter, der in der Grafſchaft York gebohren war, und zu Cambridge ſtudiert hatte. Da er zeitig in den geiſtlichen Stand trat, ſo erhielt er ſeine erſte Stelle zu Bramham in der Grafſchaft York, nahe bei dem ſchönen Landſitze des Herrn Lane, den er durch ein Gedicht 1745 4to ohne ſeinen Namen erhob. Seine erſte poetiſche Schrift war Gawen Douglas's Beſchreibungen vom May und Winter moderniſirt. Als er hernach die Stelle zu Croydon in Surrey erhielt, empfahl er ſich dem Erzbiſchof Herring, der ſich wegen ſeiner Geſundheit daſelbſt aufhielt, durch eine über die Geneſung an ihn gerichtete Ode 1754, die in Dodsleys Sammlung gedruckt iſt. Der Erzbiſchof ertheilte ihm bald darauf die Stelle zu Orpington in Kent, und Fawkes beſang nachher 1757 ſeines Gönners Tod in einer pathetiſchen Elegie, genannt Aurelius, die zuerſt 1763 mit des Erzbiſchofs ſieben Predigten gedruckt ward. Im J. 1774 ward er Oberpfarrer zu Hayes. Er war auch einer von den Hofpredigern der verwittweten Prinzeßin von Wallis. Er gab heraus einen Band von Gedichten 8vo 1761; den poetiſchen Calender 1763; das poetiſche Magazin 1764; die Reb-

hühner-Jagd, eine Ecloge an den Ritter Carl Yorke 1767 4to; und eine Familien-Bibel mit Anmerkungen 4to.

Allein ſeine gröſte Stärke bewies er in Ueberſetzungen griechiſcher Dichter, worin ihm ſeit Pope keiner in England gleich gekommen iſt. Hievon zeugen ſeine Bruchſtücke vom Menander; ſeine Werke des Anacreon, der Sappho, des Bion, Moſchus und Muſäus, 12mo 1760; ſeine Idyllen des Theocrit, 8vo 1767; und ſeine Argonautica vom Apollonius Rhodius, 8vo 1780, die aber erſt nach ſeinem Tode herauskamen, und vom Herrn Meen vollendet wurden. Er ſtarb 1777.

Jacob Ferguſon.

Dieſer auſſerordentliche Mann ward 1710 einige Meilen von dem Dorfe Keith in der Grafſchaft Bampff, im mitternächtigen Theile von Schottland, gebohren. Sein groſſes Genie zeigte ſich ſchon in ſeiner Kindheit. Er lernte zuerſt leſen, wenn er ſeinen Vater ſeinen ältern Bruder unterrichten hörte, und er wußte es ſchon, ehe es jemand vermuthete. Zwiſchen ſeinem ſiebenten und achten Jahre machte er ſich ſchon durch einen Zufall einen Begrif von den mechaniſchen Kräften, als ſein Vater genöthigt war, ſich zur Unterſtützung ſeiner Bauerhütte eines Hebebaums zu bedienen. Sobald es ſein Alter zulies, muſte er bei andern Dienſte thun, in welchen er mit Mühſeeligkeiten kämpfte, die ſeine Leibesbeſchaffenheit Lebenslang ſchwächten. Er hütete vier Jahre die Schaafe, und dienete zunächſt bei einem Pächter, der Glasham hieß, und den er, wegen ſeiner Güte und Nachſicht rühmet. Ehe er zu dieſem Dienſt kam, lernte er die Kunſt, die Stellung der Sterne mit einem

einem Zwirnfaden und Knöpfgen zu bezeichnen; welche die Güte dieſes redlichen Mannes ihn weiter zu treiben erlaubte, der, als er dieſe Beweiſe ſeines Scharfſinns bemerkte, ihm die Unterſtützung und Hülfe ſeiner Vorgeſetzten verſchafte. Herr Gilchriſt, Prediger zu Keith, munterte dieſes wachſende Genie auf, und unterſtützte ihn; und als ſeine Dienſtzeit zu Ende war, (denn er wolte nicht eher aus dem Dienſt gehen, ob ſich gleich ein andrer an ſeine Stelle fand) nahm ihn Thomas Grant Esq. zu ſich, um in ſeiner Familie unterrichtet zu werden, deſſen Tafeldecker Alexander Cantley (von deſſen groſſen Fähigkeiten und Kenntniſſen Ferguſon eine auſſerordentliche Vorſtellung macht) ſein Lehrer ward. Von dieſem lernte er die Decimal-Rechnung, die Algebra, und die Anfangsgründe der Geometrie; und aus der Beſchreibung der Sphäre, durch Hülfe einer Karte von der Erde, verfertigte er eine Erdkugel, ob er gleich vorher nie eine geſehen hatte. Er kam hierauf in zwei ſchwere Dienſte; einer derſelben war bei einem Müller, in welchem er wegen ſeiner ſchlechten Geſundheit und wegen Mangels der Unterſtützung beinahe umgekommen wäre, wenn ihn nicht die Arzneimittel und Sorgfalt ſeines vortreflichen Freundes Cantley gerettet hätten. Als er noch zur Arbeit zu ſchwach war, verfertigte er eine hölzerne Wanduhr, und hernach eine Taſchenuhr, nachdem er zufälliger Weiſe eine geſehen hatte.

Seine Geſchicklichkeit verſchafte ihm die Bekanntſchaft mit dem Ritter Jacob Dunbar. Nun lernte er zeichnen, und fieng an Bildniſſe zu mahlen, durch welche Beſchäftigung er verſchiedene Jahre, in Schottland ſowohl als in England, als er ſich ſchon auf ernſthaftere Studien gelegt hatte, ſich und ſeine Familie erhielt. Dr. Keith, ein Geiſtlicher in Edinburg, munterte ihn in ſeinen Bemühungen auf, und empfahl ihn dem Schutze der Lady Johanna Douglas, von

deren

deren Schönheit und Verdienſten er in den rührendſten Ausdrücken der natürlichen Einfalt redete, in welchen er ſich allezeit auszudrücken pflegte. Er fieng nun an, der Haushalter eines kleinen Vermögens zu werden, das die Güte ſeiner Freunde, ſich zu erwerben, ihn in den Stand geſetzt hatte. Er legte ſich zunächſt etwas auf die Heilkunde; legte ſie aber bald bei Seite, und wolte ſich nicht zu weit in ein Geſchäfte wagen, zu welchem Erfahrungskenntniſſe nicht minder als Genie erfordert werden, und von welchem die Folgen des Irrthums ſo gefährlich ſind. In ſeinem neun und zwanzigſten Jahre heirathete er; und als er dreißig Jahre alt war, erfand er, mit ſehr geringer Beihülfe von Büchern und Inſtrumenten, die vortrefliche Maſchiene zum Anzeigen der Neumonde und Finſterniſſe, die er ſeine aſtronomiſche Rotula nannte, und die ihm die Freundſchaft des vortreflichen Philoſophen und gütigen Mannes, des Herrn M'Laurin verſchafte. Durch das bloſſe Anſchauen eines Orreryſ *), deſſen innere Beſchaffenheit ihm aber nicht gezeigt ward, verfertigte er einen von der Erdkugel für die Bewegungen der Erde und des Mondes, und hielt auf Verlangen ſeines groſſen und gütigen Freundes, wie er ihn mit Recht nennet, ſeine erſte Vorleſung über den Gebrauch deſſelben. Im J. 1743 verfertigte er einen andern Orrery, der ihm bald darauf von dem Ritter Dudley Rider abgekauft ward.

Hierauf begab er ſich nach London, woſelbſt er zuerſt einige artige aſtronomiſche Tafeln und Berechnungen herausgab, und hernach über die experimental Philoſophie öffentliche Vorleſungen hielt, die er auf Subſcription

*) Ein Inſtrument, das durch viele zuſammengeſetzte Bewegungen die Revolutionen der himmliſchen Körper vorſtellt. Es ward zuerſt von Rowley, einem zu Litchfield gebohrnen Mathematiker verfertigt, und von ſeinem Gönner, dem Grafen von Orrery ſo benennt.

ſcription in den meiſten der vornehmſten Städte von England mit allgemeinem Beifall wiederholte. Durch ein Empfehlungsſchreiben des Herrn Baron Edlin von Edinburg, ward er mit dem Herrn Stephan Poynz, dem Freunde des Lords Lyttelton und der Tugend bekannt, deſſen er mit der wärmſten Dankbarkeit, und mit der verdienteſten Hochachtung gedenkt. Eine Zeichnung von der zuſammengeſetzten Linie der Bewegung des Mondes empfahl ihn der Bekanntſchaft der königlichen Societät der Wiſſenſchaften, und beſonders des Herrn Ellicot, der vorher eine ähnliche Zeichnung gemacht hatte, und unſerm Ferguſon ein gleiches Recht zur Erfindung zugeſtanden. Er ward zum Mitgliede der königlichen Societät erwählt, ohne etwas für die Aufnahme zu bezahlen, eine Ehre, die einem Eingebohrnen kaum je erwieſen war. Um das J. 1752 verfertigte er ſein aſtronomiſches Inſtrument, zur Anzeige des Auf- und Untergehens der Sonne, des Mondes und der Sterne; nachdem er ſeine Abhandlung über die Phänomenen des Erndte-Mondes fünf Jahre vorher 1747 herausgegeben, und 1748 ſeine erſte Folge von Vorleſungen gehalten hatte. Er erhielt von verſchiedenen angeſehenen Männern Aufmunterungen, die ſeine Beſcheidenheit für gröſſer hielten, als ſie denen vorkamen, die von ſeinen Verdienſten am beſten urtheilen konnten, und bekam ein Jahrgeld von funfzig Pfund vom gegenwärtigen Könige bei ſeiner Gelangung zum Throne, der ſich von ihm einige Vorleſungen halten, und ihn oft, um ſich mit ihm über wichtige Materien zu unterreden, zu ſich kommen ließ, ihm auch verſchiedene Geſchenke gemacht hatte.

Ferguſon beſaß das richtigſte Urtheil, und legte ſich mit unermüdetem Fleiſſe auf die Wiſſenſchaften. Er war wohlthätig, und in ſeinen Sitten ſo ſanft und unſchuldig, wie ein Kind, beſcheiden, höflich und mittheilend. Die Philoſophie ſchien bei ihm nur Mißtrauen

trauen gegen ſich ſelbſt, und Beſcheidenheit, eine Liebe zu den Menſchen und zu ſeinem Schöpfer, hervorzubringen. Sein ganzes Leben war ein Muſter von Ergebung an Gott, und von chriſtlicher Frömmigkeit.

Im J. 1773, im 63ſten Jahre ſeines Alters, gab er heraus „auserleſene mechaniſche Uebungen," nebſt einer Nachricht von ſeinem Leben. Seine „Einleitung „zur Elektricität" erſchien 1770; ſeine „Einleitung zur „Aſtronomie" 1772. Sein groſſes Werk „die Aſtro„nomie, nach Newtons Grundſätzen erkläret," hatte 1770 ſchon vier Auflagen gehabt. Seine „Vorleſun„gen über auserleſene Materien in der Mechanik, Hy„droſtatik, Hydraulik, Pneumatik und Optik," erhielten 1776 die fünfte Auflage. Sein letztes Werk war „eine Abhandlung über die Perſpektive" 1775.

Nach einem langen und nützlichen Leben, unglücklich in ſeinen Familien-Verbindungen, in einem ſchwächlichen und unbeſtändigen Geſundheitszuſtande, durch Anſtrengung, Alter und Kränklichkeiten abgenutzt, ſtarb er den 16ten November 1776, nachdem er mit einer von Natur ſchwachen Leibesbeſchaffenheit länger, als man mit Grunde erwarten konnte, gekämpft hatte. Seine einzige Tochter war wegen der Schönheit ihrer Perſon, wegen der Annehmlichkeit und Lebhaftigkeit ihres Umgangs bekannt, und in ihrem philoſophiſchen Genie und Kenntniſſen eines ſolchen Vaters würdig. Seinem Sohne, Murdoch Ferguſon, der jetzt bei der Flotte dient, hinterließ er kein unbeträchtliches Vermögen.

Wilhelm Worthington.

Dieſer gelehrte Mann ward 1703 in der Grafſchaft Merioneth gebohren, ſtudierte ſehr fleißig zu Oxford, und ward 1758 Doktor der Gottesgelahrtheit. Dem groſſen Beförderer der Gelehrſamkeit, Dr. Hare, damaligen Biſchof von St. Aſaph, ward er zeitig bekannt, der ihm zuerſt in der Grafſchaft Salop, und ſodann in der Grafſchaft Derby eine Pfarre verſchafte, wo er ſich ſehr beliebt machte, und 1778 ſehr bedauert ſtarb.

Da er nie bewogen werden konnte, zwei Pfarrſtellen zugleich zu beſitzen, ſo verſchafte ihm der Biſchof von St. Aſaph ein Canonicat in St. Aſaph, eine Stelle, die mit keiner Seelſorge verbunden war, und doch etwas einbrachte; um ihn, wie er ſagte, in den Stand zu ſetzen, ſeine Gutthätigkeiten zu beweiſen; denn er war in einem vorzüglichen Grade gutthätig. Hernach verſchafte ihm der Erzbiſchof von York, Drummond, deſſen Capellan er verſchiedene Jahre geweſen war, ein Canonicat in der Cathedralkirche von York. Dieſe waren alle ſeine Beförderungen.

Er war ein ſehr arbeitſamer Mann, und ſchrieb verſchiedene Bücher, von welchen folgende die vornehmſten ſind: 1. „Ein Verſuch über den Entwurf „und die Ausführung, über den Fortgang und Umfang der Erlöſung des Menſchen; zur Ehre und Aufklärung des Chriſtenthums beſtimmt. Nebſt einer „Abhandlung über den Zweck und die Beweisart des „Buchs Hiob.“ London 1743, 8vo. — 2. „Beweis „und Vertheidigung des hiſtoriſchen Verſtandes der „moſaiſchen Erzählung vom Falle,“ 8vo. — 3. „Unterricht über die Confirmation,“ 8vo. — 4. „Unterſuchung über das Nachtmahl,“ 8vo. — 5. „Der „Nutzen, Werth und Fortgang der verſchiedenen Leſe-

„arten,“

trauen gegen sich selbst, und
zu den Menschen und zu seine
gen. Sein ganzes Leben w
bung an Gott, und von chri

Im J. 1773, im 63sten
er heraus „auserlesene mech
einer Nachricht von seinem Le
„zur Elektricität" erschien 17
„Astronomie" 1772. Sein
„nomie, nach Newtons Gr
1770 schon vier Auflagen geha
„gen über auserlesene Materie
„drostatik, Hydraulik, Pneum
ten 1776 die fünfte Auflage.
„eine Abhandlung über die Pe

Nach einem langen und
glücklich in seinen Familien-V
schwächlichen und unbeständig
durch Anstrengung, Alter und
nutzt, starb er den 16ten Nov
er mit einer von Natur schwa
länger, als man mit Grunde er
hatte. Seine einzige Tochter
heit ihrer Person, wegen der
haftigkeit ihres Umgangs bekan
sophischen Genie und Kenntnis
würdig. Seinem Sohne, M
jetzt bei der Flotte dient, hinterl
ches Vermögen.

Thomas Hollis.

...en zu London 1720. Sein Urgrosvat... ...u Rotherham in der Grafschaft York, ...ung nach ein Blechschmidt, und seinem ...isse nach ein Baptiste, ließ sich zu Lon... ...bürgerlichen Kriegen nieder, starb da... ...Jahre alt, und hinterließ drei Söhne, ...anael und Johann. Von diesen ...omas, ein angesehener Kaufmann, ...hmlich wegen seiner Wohlthaten an ...esonders an das Harvardkollegium zu ...er eine Professorstelle, Stipendien ꝛc. ...mahe auf 5000 Pf. beliefen, zu wel... ...das ihrige beitrugen, und die ohne ...änkung in Rücksicht auf Religions... ...t wurden. Thomas, der einzige ...s, starb 1735 (drei Jahre vor sei... ...interließ einen Sohn, von dem hier ...dlich der Erbe seines Vaters und sei... Thomas, ward, welcher 1730 starb. ...ward in seinem dreizehnten oder ...ch Amsterdam geschickt, um daselbst ...französische Sprache, wie auch gut ...n zu lernen. Nachdem er sich hier ...te aufgehalten hatte, kehrte er nach ...ter zurück, und blieb bei ihm bis ...h dieser Zeit war er einige Jahre ...Vetters Timoth. Hollis Esq. ...Joh. Hollister, damaliger Rent... ...pitals, der, um ihm eine Erzie... ...grossen Vermögen, das er zu er... ...en war, ihn der Aufsicht des ...rauete, dessen Bildnis, zur Er...

„arten," Oxford 1764. 4to. — 6. „Beweiſe des „Chriſtenthums, aus Thatſachen und Zeugniſſen der „Sinne, durch alle Zeitalter der Kirche, bis auf die „gegenwärtige Zeit, hergeleitet; in einer Folge von „Predigten, die in den Jahren 1766. 1767. 1768. „nach der Boyliſchen Stiftung gehalten ſind; worinn „dargethan wird, daß, im Ganzen, dieſe keine ab„nehmende, ſondern zunehmende Beweiſe ſind;" 2 Octavbände, 1769. — 7. „Die ſchriftmäßige Theorie „von der Erde, durch alle ihre Revolutionen, und alle „die Zeiträume ihrer Exiſtenz, von der Schöpfung bis „zur endlichen Erneuerung aller Dinge; als eine Fol„ge des Verſuchs über die Erlöſung, und als eine Er„klärung der Grundſätze, nach welchen derſelbe ge„ſchrieben iſt," 1773. 8vo. — 8. „Irenicum, oder „Betrachtung über die Wichtigkeit der Einigkeit in der „Kirche Chriſti ꝛc." 1775, 8vo. — 9. „Eine un„partheiiſche Unterſuchung der Umſtände der in den „Evangeliſten erwähnten dämoniſchen Leute; mit ei„nem Anhange, der einen Verſuch über die Dämono„logie der Schrift enthält;" 1777. 8vo. Dieſe letzte Schrift war ein heftiger Angrif der Meinung, die von einem würdigen diſſentirenden Gottesgelehrten, Herrn Hugo Farmer, in ſeinem Verſuche über die dämoniſchen Leute, 1775. 8vo behauptet ward; und nachdem hierauf eine lebhafte Antwort erfolgte 1778; bereitete Worthington zum Druck: „eine weitere Unterſu„chung der Umſtände der dämoniſchen Leute im Evan„gelio, durch Farmers Briefe über dieſe Materie ver„anlaßt;" 1779, 8vo; welche Schrift auf ſeine ausdrückliche Verordnung nach ſeinem Tode dem Drucke übergeben werden muſte.

Zweiter

Thomas Hollis.

Ward gebohren zu London 1720. Sein Urgrosvater Thomas von Rotherham in der Grafschaft York, seiner Handthierung nach ein Blechschmidt, und seinem Religionsbekenntnisse nach ein Baptiste, ließ sich zu London während den bürgerlichen Kriegen nieder, starb daselbst 1718, 84 Jahre alt, und hinterließ drei Söhne, Thomas, Nathanael und Johann. Von diesen ist der älteste, Thomas, ein angesehener Kaufmann, merkwürdig, vornehmlich wegen seiner Wohlthaten an Neu-England, besonders an das Harvardkollegium zu Cambridge, (wo er eine Professorstelle, Stipendien ꝛc. stiftete) die sich beinahe auf 5000 Pf. beliefen, zu welchen seine Brüder das ihrige beitrugen, und die ohne irgend eine Einschränkung in Rücksicht auf Religionsparteien angewendet wurden. Thomas, der einzige Sohn Nathanaels, starb 1735 (drei Jahre vor seinem Vater) und hinterließ einen Sohn, von dem hier die Rede ist, der endlich der Erbe seines Vaters und seines Grosoheims, Thomas, ward, welcher 1730 starb.

Unser Hollis ward in seinem dreizehnten oder vierzehnten Jahre nach Amsterdam geschickt, um daselbst die holländische und französische Sprache, wie auch gut schreiben und rechnen zu lernen. Nachdem er sich hier etwa funfzehn Monate aufgehalten hatte, kehrte er nach London zu seinem Vater zurück, und blieb bei ihm bis an seinen Tod. Nach dieser Zeit war er einige Jahre in dem Hause seines Vetters Timoth. Hollis Esq. Sein Vormund war Joh. Hollister, damaliger Rentmeister des Guy-Hospitals, der, um ihm eine Erziehung zu geben, die dem grossen Vermögen, das er zu erwarten hatte, angemessen war, ihn der Aufsicht des Professor Ward anvertrauete, dessen Bildnis, zur Er-

haltung seines Andenkens, Hollis dem brittischen Museum schenkte; und zur Ehre seines Vaters und Vormundes ließ er um einen kostbaren diamantenen Ring die Inschrift stechen: Mnemosynon Patris Tutorisque. Vom Dr. Jerem. Hunt, Dr. Foster, und andern angesehenen Personen, sog er die starke Liebe zur Freiheit und zum freien Urtheil ein, die seinen Karakter so sehr auszeichnete. Er bekennete sich zur Lehre der Dissenkenten.

Im Jahr 1740 miethete er sich eine Wohnung in Lincolns-Inn, und ward in dieses Kollegium als ein Student der Rechtsgelartheit aufgenommen; es scheint aber nicht, daß er die Rechte als eine Profession studirt habe, wiewohl er hier bis 1748 wohnen blieb. In diesem Jahre trat er seine erste Reise an. Er reisete durch Holland, durch das österreichische und französische Flandern, einen Theil von Frankreich, die Schweiz, einen Theil von Italien, und kehrte durch Provence, Bretagne ꝛc. nach Paris zurück. Sein Reisegefährte war Thomas Brand Esq., sein vertrauter Freund und nachmaliger Erbe. Seine zweite Reise, die 1750 anfieng, gieng durch Holland nach Emden, Bremen, Hamburg, durch die vornehmsten Städte des nordlichen und östlichen Theils von Deutschland, durch den übrigen Theil von Italien, Sicilien und Malta, Lotthringen ꝛc. Die Tagebücher von beiden Reisen sind noch vorhanden, und würden ein schäzbares Geschenk für das Publikum sein.

Als er nach seiner Zurückkunft sahe, daß er nicht auf die uneigennüzige Weise, die er wünschte, ohne den geringsten Schein von Bestechung, eine Stelle im Parlamente erhalten konnte, fieng er seine Sammlung von Büchern und Schaumünzen an, "in der Absicht" (wie er sich ausdrückte) „die Freiheit zu verherrlichen und „zu erheben, das Andenken der Verfechter derselben zu „erhalten, die Tyrannei und ihre Anhänger verhaßt zu

„machen,

„machen, Wissenschaften und Künste auszubreiten, die „Ehre und Achtung ihrer Gönner und Beschützer le„bendig zu erhalten, das Ganze so nüzlich, als möglich, „zu machen; alles Monopolium zu verabscheuen; und „wenn es die Umstände erlauben wollen, denselben wohl„wollenden Geist auf die Nachwelt fortzupflanzen.“

Unter den edlen Wohlthaten, die Hollis auswärtigen Bibliotheken erwies, ist keine merkwürdiger, als die von zwei großen Sammlungen von schäzbaren Büchern an die öffentliche Bibliothek zu Bern, die ohne Namen überschickt ward, mit der Unterschrift: “von ei„nem Engländer, einem Freunde der Freiheit seines „Vaterlandes, und der vortreflichen Verfassung desselben, seitdem es durch die glückliche Revolution wie„derhergestellt ist.“ Die Schweiz, Venedig, Genf, Leiden, Schweden, Rusland ꝛc. hatten Antheil an seiner Mildthätigkeit. Seine Wohlthaten an das Harvardkollegium fiengen 1758 an, und wurden in jedem folgenden Jahre fortgesezt, daß sie sich in allem auf 1400 Pf. beliefen. Dr. Jonathan Mayhew, Prediger zu Boston, war sein vertrauter Freund und Korrespondent, der an seiner Achtung und Wohlthätigkeit grossen Antheil hatte. Allein seine Freigebigkeit an einzelne Personen sowohl als an ganze Gesellschaften kann hier nicht ausführlich angezeigt werden.

Hollis kaufte auf Stanhopes Auction 1760 ein Originalgemälde vom Milton, als er noch ein Knabe war, vom Cornelius Janſen gemahlt. Nun geschahe es, daß 1761 in seiner Wohnung Feuer auskam; er verließ daher ganz gelassen das Haus, und nahm nichts als dieses Gemälde in der Hand mit. Das Feuer ward indessen bald glücklich gelöscht, ohne daß er etwas verlohr. Von Tolands Leben Miltons ward 1761 unter seiner Aufsicht und Anweisung eine neue Ausgabe geliefert. Dem Dreieinheitskollegium zu Cambridge schenkte er 1761 ein Originalgemälde von Newton

von Hermen 1725 genutzt. Alle die Bücher, die gen die Jesuiten herausgekommen waren, sammelte 1752, und schickte sie an die öffentliche Bibliothek Zürich, da sie, wie er glaubte, von dem Curatoren britischen Museums waren verschmähet worden.

Im Jahr 1763 gab Hollis dem Publikum eine neue Ausgabe von Algernon Sydneys Gedanken über die Regierung, auf welche er sehr viel Mühe und Kosten wendete. Seine Beförderung der Ausgabe und andrer dergleichen Werke zeigen ihn, wie nicht zu verwundern ist, den Namen und Ruf eines Republikaners zu. Roma Antica, ein Werk des A. Venuti, das nicht bei seinem Leben gedruckt ist, hat seine Geburt unserm Hollis zu danken. Im Jahr 1751 gab sein Freund, der Graf Algarotti, seine Saggio sopra l' Academia de Francia che e in Roma, mit einer Zueignungsschrift an Hollis heraus, und zwar zu seiner nicht geringen Ueberraschung, da er, wenn er konnte, dergleichen Höflichkeitsbezeugungen allezeit von sich ablehnte. Als die schöne Bibliothek, der physikalische Apparatus u. des Harwardskollegium 1764 durch Feuer verzehrt ward, unterzeichnete Hollis sogleich 200 Pf. zur Ersetzung des Schadens. In eben diesem Jahre kamen Lockes zwei Schriften über die Regierung und im nächsten seine Briefe über Toleranz, ein jedes besonders, unter Hollis Unterstützung heraus. Dem Junius schenkte er dem Grafen Caylus zu Paris einige egyptische Alterthümer, ohne seinen Namen anzuzeigen. Auf sein Verlangen ward Wallis lateinische Grammatik der englischen Sprache von neuem gedruckt, zur Beförderung der Kenntnis dieser Sprache unter den Auswärtigen.

Als eine schöne Sammlung von Büchern, die Hollis für das Harwardkollegium bestimmt hatte, samt dem Hause seines Buchbinders verbrannt war, sieng er

ſogleich an, noch eine ſchönere Sammlung anzuſchaffen. Eines von ſeinen Geſchenken dieſes Jahres war für die öffentliche Bibliothek in Bermuda, wenn eine daſelbſt wäre, beſtimmt; und als Mayhew antwortete, er glaube nicht, daß daſelbſt eine ſei, ſezten des Hollis Lebensbeſchreiber hinzu: "obgleich des Biſchofs Berkeley Vorhaben, in Bermuda ein Kollegium anzulegen und zu ſtiften, mislang, ſo ſollte man doch wohl glauben, daß er die Sammlung von Büchern, die er für dieſe Stiftung beſtimmt hatte, nicht wieder zurückgebracht habe." Das that er freilich nicht; es erhellet aber nicht, daß er je in Bermuda geweſen, oder demſelben näher gekommen ſei, als bis Newport in Rhode-Island. Daſelbſt wohnete er, und ließ ſeine Bücher.

In dieſem Jahre ſchickte unſer Patriot ein zweites prächtiges Geſchenk von Büchern nach Bern. Seine Ausgaben für Bücher, Seltenheiten, Geſchenke, Liebesgaben ꝛc. beliefen ſich in dieſem Jahre über 800 Pf. und waren ſelten weniger. Um dieſe Zeit ſandte er auch an das Sidneykollegium zu Cambridge, wo Cromwell erzogen war, ein Originalgemälde von ihm durch Cooper. Mayhew ſtarb an einem Nervenfieber, 49 Jahr alt, überarbeitet, wie es Hollis in Miltons Worten ausdrückt, durch gemeinnüzige Anſtrengungen. Für eine Zeichnung von ihm durch Cipriani von einem Gemälde zu Boſton bezahlte Hollis 30 Guineen. In der Correſpondenz folgte ihm Andreas Elliot.

Im Jahr 1767 wollte Hollis des Andreas Marvells Werke, und Miltons proſaiſche Werke wieder äuflegen; es kam aber nicht zu Stande. Zum Titelkupfer des leztern hatte Cipriani den Milton über den Salmaſius ſiegend gezeichnet und geäzet. Hollis führte 1770 ein Vorhaben aus, das er ſich fünf Jahre vorher entworfen hatte, nämlich ſich nach der Grafſchaft Dorſet aufs Land zu begeben. Von ſeinem da-

ſigen Zuſtande giebt er ſelbſt von ſeinem Landgute Corscombe in der Grafſchaft Dorſet folgende Nachricht: "die Ruhe auf dem Lande iſt mir jezt immer angenehmer „geworden. Wo ich weiterhin eigentlich wohnen werde, weiß ich jezt noch nicht; doch werde ich bei dieſem „Orte ſo nahe, als möglich, bleiben. Er heißt Neles, „und iſt eine ſehr geſunde, auch, wie ich glaube, ſchöne „Gegend; der Boden ſelbſt duftet angenehmer, als ein „Blumenſtrauß; das Haus aber iſt ein ſchlechtes ſehr „altes Pächterhaus. Gott ſei gedankt, ich befinde mich „wohl; allein ich fühle auf verſchiedene Art die Wirkungen meines neuerlich entworfenen ſtrengen Plans: „ich ſtehe zwiſchen 6 und 7 Uhr auf, und gehe zwiſchen „11 und 12 Uhr zu Bette; der ganze Tag, einer nach „dem andern, vergehet in einer ſolchen Mannigfaltigkeit von Geſchäften, daß ich oft erſtaune, wenn ich „mich ihrer erinnere. Was ich am ſorgfältigſten in „Acht nehme, iſt meine Zeit; und die Leute, die die enge Beſchaffenheit meiner Wohnung kennen, und wiſſen, daß ich es bei gewiſſen Sonderbarkeiten doch gut „mit ihnen meine, ſind überhaupt vorſichtig genug, mir „dieſelbe nicht zu rauben. Meine Sonderbarkeit dient „mir zu einem Schilde, das ich ſorgfältig auszuhängen ſuche."

Am Neujahrstage 1774 bald nach der Mittagsſtunde war Hollis auf dem Felde in Begleitung eines einzigen Arbeitsmannes, dem er wegen eines gefälleten Baumes ſeine Befehle geben wollte. Plözlich ſezte er einen von ſeinen Fingern an die Stirn, und ſagte: "Richard, ich glaube, das Wetter wird ſich ändern; ich „bin ungemein ſchwindlicht." Dieſe Worte waren kaum von ſeinen Lippen, als er auch ſchon auf die linke Seite umfiel. Der Mann half ihm auf, und leiſtete ihm allen möglichen Beiſtand. Er hatte noch ſo viel Kräfte, daß er ſagen konnte: "Herr, erbarme dich meiner, Herr erbarme dich meiner, nimm meinen Geiſt

„auf-

„auf.“ Dieſe waren die lezten Worte, die er ausſprechen konnte. Seine Lippen bewegten ſich zwar noch, er konnte aber keinen Laut von ſich geben, und ſtarb bald darauf.

Einige Jahre vor ſeinem Tode 1770 fand man in einer der öffentlichen Schriften von dieſem auſſerordentlichen Manne folgende genaue Schilderung; “Thomas Hollis iſt ein Mann von einem ſehr groſſen Vermögen, von welchem er über die Hälfte zu Mildthätigkeiten, zur Aufmunterung des Genies, und zur Unterſtützung und Vertheidigung der Freiheit anwendet. „Er iſt ſehr beſchäftigt, vortrefliche Schriftſteller, die „mit dem Ruſt der Zeit bedeckt ſind, aufzuſuchen, und „ihren Tugenden, durch Darſtellung ihrer Handlungen „vor den Augen des Publikums, Gerechtigkeit widerfahren zu laſſen. Der Gelehrte kann überall, wo er „ihn findet, ſich auf ſeinen Beiſtand verlaſſen: und „wenn ich dieſen vortreflichen Weltbürger in einem „Gemälde darſtellen ſollte, ſo würde ich ihn mahlen, „wie er das Genie und die bedrängte Tugend an ſeiner „Hand zum Tempel der Belohnung führet.“

Zur Erhaltung des Andenkens jener Helden und Patrioten, die er verehrte, benennte Hollis viele von den Ländereien und Feldern auf ſeinem Gute Corscombe nach ihren Namen, durch welche ſie noch unterſchieden werden. Er verordnete, daß ſein Leichnam in der Mitte eines von dieſen Feldern, nicht weit von ſeinem Hauſe, zehen Fuß tief begraben, und das Feld ſogleich umgepflügt werden ſollte, damit keine Spur von ſeiner Grabſtelle übrig bleiben mögte. Sein ganzes Vermögen vermachte er ſeinem Freunde und Reiſegefährten Thomas Brand Esq. der den Namen und das Wappen von Hollis angenommen hat. Zu den bereits angeführten Büchern, die Hollis herausgegeben, oder deren Ausgabe er beſorgt hat, kann man noch folgende zuſetzen: “Neadhams Vollkommenheit eines

„freien

„freien Staates;" „Nevilles Plato redivivus" „Neevilles Parlament der Damen;" und "die T „neninsel."

Die "Denkwürdigkeiten des Herrn Hollis" n den 1780 in zwei prächtigen Quartbänden gedru nebst sehr vielen Kupferstichen. Das Titelkupfer ist vortrefliches Profil von Hollis.

Ende des ersten Bandes.

Druckfehler.

S. 12. Z. 17. statt Nationalstunden l. Nationalsünde
— 14. Z. 17. statt Juliani l. Julian.
— 39. Z. 2. statt Goes. l. Gres.
— 104. Z. 10. von unten statt Stoype l. Strype.
— 126. Z. 16. " " statt Anfangs l. Anhangs.
— 137. Z. 3. " " statt fortsetzen l. festsetzen.
— 180. Z. 2. " " del. die Worte: wie auch durch die prosaische Briefe.
— 220. Z. 16. " " statt Morica l. Morice.
— 223. Z. 13. statt eine l. keine.
— 247. Z. 15. statt Boot l. Brot.
— 279. Z. 6. von unten l. Peirescius.
— 368. Z. 8. " " l. Septuaginta.
— — Z. 7. " " l. Aristeas.
— 372. Z. 14. " " statt Strafen l. Sprachen.
— 396. Z. 2. " " statt gelernt l. gelehret.
— 415. Z. 6. " " statt Weisheit l. Warheit.